

# İŞ GAYRİMENKUL YATIRIM ORTAKLIĞI A.Ş.

İSTANBUL İLİ TUZLA İLÇESİ  
İÇMELER MAHALLESİ'NDE  
YER ALAN 1 ADET ARSA

GAYRİMENKUL DEĞERLEME RAPORU

### RAPOR BİLGİLERİ

<b>SÖZLEŞME TARİHİ</b>	21.09.2023
<b>DEĞERLEME BAŞLANGIÇ TARİHİ</b>	22.09.2023
<b>DEĞERLEME BİTİŞ TARİHİ</b>	29.01.2024
<b>RAPOR TARİHİ</b>	31.01.2024
<b>RAPOR NO</b>	ISGY-2309086
<b>KULLANIM AMACI</b>	PAZAR DEĞERİ TESPİTİ
<b>DEĞERLEME KONUSU</b>	1 ADET ARSA
<b>DEĞERLEME ADRESİ</b>	İÇMELER MAHALLESİ D-100 KARAYOLU GÜNEY YAN YOL 0 ADA 8405 NOLU PARSEL TUZLA/İSTANBUL
<b>RAPORU HAZIRLAYAN UZMANLAR</b>	Gizem GEREGÜL EVLEK - Değerleme Uzmanı (Lisans No:409558) Ş.Seda YÜCEL KARAGÖZ-Değerleme Uzmanı (Lisans No:405453) Eren KURT - Sorumlu Değerleme Uzmanı (Lisans No:402003)
<b>RAPORUN KAPSAMI</b>	Bu değerleme raporu; Sermaye Piyasası Kurulu'nun "Sermaye Piyasasında Faaliyette Bulunacak Gayrimenkul Değerleme Kuruluşları Hakkında Tebliğ" in (III-62.3) 1. Maddesinin 2. Fıkrası kapsamında hazırlanmıştır.

## İÇİNDEKİLER

### İçindekiler Ekler

- 1 - Değerleme Hizmeti Bilgileri**
  - 1.1 - Değerleme Hizmetinin Amacı
  - 1.2 - Değerleme Hizmetinde Hizmeti Alan ve Veren Kurumların Bilgisi
  - 1.3 - Değerleme Hizmeti İle İlgili Talepler
  - 1.4 - Değerleme Konusu Gayrimenkul İçin Yapılan Değerlemeye İlişkin Bilgiler
  - 1.5 - Değerleme Konusu Gayrimenkul İçin Şirketimiz Tarafından Daha Önceki Tarihlerde Yapılan Son Üç Değerlemeye İlişkin Bilgiler
- 2 - Değerleme Konusu Taşınmazın Mülkiyet ve Yapılaşma Bilgileri**
  - 2.1 - Tapu Kayıtları
  - 2.2 - Takyidat Bilgileri
  - 2.3 - Kullanımına İlişkin Yasal İzinler - İmar ve Proje Bilgileri, Kısıtlamalar
- 3 - Değerleme Konusu Taşınmaz İle İlgili Bilgiler**
  - 3.1 - Tanımı
  - 3.2 - Konumu ve Yakın Çevre Özellikleri
  - 3.3 - Ulaşım Özellikleri
  - 3.4 - Taşınmazın Fiziki Özellikleri
- 4 - Değerleme İle İlgili Analizler**
  - 4.1 - Taşınmazın Bulunduğu Bölgenin Özellikleri
  - 4.2 - Değerleme Hizmetini Sınırlayıcı-Kısıtlayıcı Faktörler
  - 4.3 - Bilgilerin Kaynağı
  - 4.4 - Değeri Etkileyen Faktörler
- 5 - Değerleme Yöntemleri**
  - 5.1 - Pazar Yaklaşımı
  - 5.2 - Yeniden İnşa Etme ( İkame ) Maliyeti Yaklaşımı
  - 5.3 - Nakit Akışı ( Gelir ) Yaklaşımı
- 6 - Taşınmazın Değerleme İşleminde Kullanılan Yöntemler**
  - 6.1 - Pazar Yaklaşımı
  - 6.2 - Yeniden İnşa Etme ( İkame ) Maliyeti Yaklaşımı
  - 6.3 - Nakit Akışı ( Gelir ) Yaklaşımı
  - 6.4 - En Etkin ve Verimli Kullanımı
  - 6.5 - Verilerin Değerlendirilmesi
- 7 - Sonuç**
  - 7.1 - Sorumlu Değerleme Uzmanının Sonuç Cümlesi
  - 7.2 - Nihai Değer Takdiri

## EKLER

- Ek 1** - Taşınmazı gösteren fotoğraflar
- Ek 2** - Tapu Kaydı - (Takbis belgesi-kopya)
- Ek 3** - İmar Durumu Belgesi
- Ek 4** - INA Tablosu
- Ek 5** - Değerleme Uzmanlarının Lisans ve Mesleki Tecrübe Belgeleri (kopya)

## UYGUNLUK BEYANI

Bu değerlendirme raporu; aşağıdaki ilkeler çerçevesinde, Uluslararası Değerleme Standartları (UDES) doğrultusunda hazırlanmıştır.

- \* Bu raporda sunulan bulgular Değerleme Uzmanının sahip olduğu ve edinebildiği tüm bilgiler çerçevesinde doğrudur.
- \* Analizler ve sonuçlar sadece belirtilen varsayımlar ve koşullarla sınırlıdır.
- \* Değerleme Uzmanının değerlendirme konusunu oluşturan mülkle, değerlendirme hizmeti dışında herhangi bir ilgisi bulunmamaktadır.  
Değerleme Uzmanının ücreti; raporun herhangi bir bölümüne bağlı olmayıp,  
\* değerlendirme hizmeti sırasında harcanan emek ve zaman dikkate alınarak belirlenmektedir.
- \* Değerleme ahlaki kural ve performans standartlarına göre gerçekleştirilmiştir.
- \* Değerleme Uzmanı, mesleki eğitim şartlarına haizdir.
- \* Değerleme Uzmanının değerlemesi yapılan mülkün yeri ve türü konusunda daha önceden deneyimi mevcuttur.
- \* Değerleme Uzmanı, mülkü kişisel olarak incelemiştir.
- \* Raporda belirtilenlerin haricinde hiç kimse bu raporun hazırlanmasında mesleki bir yardımda bulunmamıştır.

## 1 - DEĞERLEME HİZMETİ BİLGİLERİ

### 1.1 - Değerleme Hizmetinin Amacı

Bu değerleme raporu; aşağıda bilgileri bulunan 1 adet arsanın değerleme tarihindeki pazar değerinin belirlenmesi amacı ile hazırlanmıştır.

Bu değerleme raporu; Sermaye Piyasası Kurulu'nun "Sermaye Piyasasında Faaliyette Bulunacak Gayrimenkul Değerleme Kuruluşları Hakkında Tebliğ" in (III-62.3) 1. Maddesinin 2. Fıkrası kapsamında hazırlanmıştır.

Pazar Değeri, Uluslararası Değerleme Standartları çerçevesinde şu şekilde tanımlanmaktadır: Bir mülkün uygun bir pazarlamanın ardından birbirinden bağımsız istekli bir alıcıyla istekli bir satıcı arasında herhangi bir zorlama olmaksızın ve tarafların herhangi bir ilişkiden etkilenmeyeceği şartlar altında, bilgili, basiretli ve iyi niyetli bir şekilde hareket ettikleri bir anlaşma çerçevesinde değerlendirme tarihinde el değiştirmesi gereken tahmini tutardır.

### 1.2 - Değerleme Hizmetinde Hizmeti Alan ve Veren Kurumların Bilgisi

#### 1.2.1 - Hizmeti Alan Kurum Bilgisi

##### **İş Gayrimenkul Yatırım Ortaklığı A.Ş.**

İş Kuleleri Kule-2 Kat:10-11 Levent 34330 İstanbul

#### 1.2.2 - Hizmeti Veren Kurum Bilgisi

##### **Reel Gayrimenkul Değerleme A.Ş.**

Mecidiyeköy Mah., Büyükdere Caddesi, Raşit Rıza Sokak, Ahmet Esin İş Merkezi, No: 4, Kat: 2, Şişli / İSTANBUL

İstanbul Ticaret Odası - Sicil No 527073-474655

Reel Gayrimenkul Değerleme A.Ş. 30.06.2004 tarih, 6082 sayılı Ticaret Sicil Gazetesi'nde yayınlanan ana sözleşmesinde belirtildiği üzere 25.06.2004 tarihinde, ekspertiz ve değerlendirme işlemi yapmak üzere kurulmuştur.

Başbakanlık Sermaye Piyasası Kurulu'nun (SPK) 11.08.2006 tarih ve 35/1008 sayılı yazısı ile Sermaye Piyasası Kurulu mevzuatı çerçevesinde değerlendirme hizmeti verecek şirketler listesine alınmıştır.

### 1.3 - Değerleme Hizmeti İle İlgili Talepler

Hizmeti alan kurumun, aşağıda bilgileri bulunan 1 adet taşınmazın değerlendirme tarihindeki Pazar Değeri'nin belirlenmesi talebi bulunmaktadır.

### 1.4 - Değerleme Konusu Gayrimenkul İçin Yapılan Değerlemeye İlişkin Bilgiler

İş bu rapor ISGY-2309086 referans numarasıyla şirketimiz tarafından hazırlanmıştır. Gizem GEREGÜL EVLEK raporu hazırlayan değerlendirme uzmanı, Şerife Seda YÜCEL KARAGÖZ raporu kontrol eden değerlendirme uzmanı ve Eren KURT raporu onaylayan sorumlu değerlendirme uzmanı olarak değerlendirme işleminde görev almıştır.

**1.5 - Değerleme Konusu Gayrimenkul İçin Şirketimiz Tarafından Daha Önceki Tarihlerde Yapılan Son Üç Değerlemeye İlişkin Bilgiler**

Değerleme konusu gayrimenkul için şirketimiz tarafından daha önce rapor hazırlanmamıştır.

	RAPOR-1	RAPOR-2	RAPOR-3
Rapor Numarası			
Rapor Tarihi			
Rapor Konusu			
Raporu Hazırlayanlar			
Takdir Edilen Toplam Nihai Değeri (TL) (KDV Hariç)			

## 2 - DEĞERLEME KONUSU TAŞINMAZIN MÜLKİYET VE YAPILAŞMA BİLGİLERİ

### 2.1 - Tapu Kayıtları

0 ADA 8405 PARSEL	
İli	: İSTANBUL
İlçesi	: TUZLA
Bucağı	:
Mahallesi	: MERKEZ
Köyü	:
Sokağı	:
Mevkii	:
Pafta No	:
Ada No	: 0
Parsel No	: 8405
Alanı	: 6.313,33
Vasfı	: ARSA
Sınırı	: PAFTASINDADIR
Tapu Cinsi	: ANA GAYRİMENKUL
Sahibi	: TUZLA BELEDİYESİ
Hisse Oranı	: TAM
Yevmiye No	: 25478
Cilt No	: 155
Sayfa No	: 15175
Tapu Tarihi	: 5.09.2022

## 2.2 - Takyidat Bilgileri

Taşınmaz için 29.09.2023 tarihinde alınmış olan taşınmazın mülkiyet ve takyidat bilgilerini gösteren takbis belgesi müşteri tarafından iletilmiş olup ekte sunulmuştur.

**Taşınmaz üzerinde takyidat bulunmamaktadır.**

### 2.2.1 - Taşınmazların Son Üç Yıllık Dönemde Gerçekleşen Alım Satım İşlemleri

Yapılan incelemelerde değerlemesi yapılan taşınmazın son üç yıllık dönemde mülkiyet bilgilerinde, 1 Eylül 2022 tarihinde ihdas işlemi (geçmişte yol fonksiyonuna sahip alanın, yeni imar planına göre imar parseline dönüştürülmesi) ile 3 parsel oluşturulmuş olup 5 Eylül 2022 tarihinde tevhit işlemi ile birleştirilerek 8405 parsel oluşturulmuştur.

## 2.3 - Kullanımına İlişkin Yasal İzinler İmar ve Proje Bilgileri, Kısıtlamalar

### 2.3.1 - İmar Durumuna İlişkin Veriler

Tuzla Belediyesi İmar ve Şehircilik Müdürlüğü'nden alınan İmar Durumu Yazısına ve edinilen şifahi bilgilere göre taşınmaz; 24.11.2017 Tasdik Tarihli 1/1000 Ölçekli Tuzla İlçesi E-5 ile Demiryolu Arası Uygulama İmar Planında 6408 parsel ile tevhid edilmeden uygulama yapılamayağı belirtilmiştir. 6408 parsel ile birlikte ayırık nizam, emsal:1.75, Yençok:12 kat, TİCTK-2 (Ticaret+Turizm+Konut) alanında kalmaktadır.

#### Plan notları:

- Bu alanlar konut, yüksek nitelikli konut, iş merkezleri, ofis-büro, çarşı, çok katlı mağazalar, kamu veya özel katlı otoparklar, alışveriş merkezleri, otel ve diğer konaklama tesisleri, sinema, tiyatro, müze, kütüphane, sergi salonu gibi sosyal ve kültürel tesisler, lokanta, restoran, düğün salonu gibi eğlenceye yönelik birimler, yönetim binaları, katlı otopark, banka, finans kurumları, yurt, kurs, özel eğitim ve özel sağlık tesisleri gibi ticaret ve hizmetler sektörüne ilişkin yapılar yapılabilen alanlardır. Turizm+Ticaret+Konut kullanımlarından sadece birinin veya ikisinin veyahut tamamının birlikte aldığı alanlardır.
- Konut kullanımları, alandaki parsel veya parsellerin toplam emsalinin %30'unu aşamaz.
- Parsel büyüklüğü net 10.000 m<sup>2</sup>'ye kadar olan imar parsellerinde maksimum emsal:1,50, Yençok: 10 kattır.
- Parsel büyüklüğü net 10.000m<sup>2</sup>'nin üzerinde olan imar parsellerinde maksimum emsal:1,75, Yençok: 12 kattır.
- Ayrıca, D-100 karayolu ve buna ait yoldan yüz alan parsellerden inşaat yapım ruhsatı verilmeden önce yoldan parsel yapılıcak giriş-çıkışlar için giriş-çıkış düzenlemesini gösteren UTK (Ulaşım ve Trafik Düzenleme Kurulu) kararı alınacaktır.
- E-5 karayoluna cepheli parsellerde yoldan çekme mesafesi minimum 12 m, diğer yollara cepheli parsellerde ise yoldan çekme mesafesi minimum 5 m'dir. Yan bahçe çekme mesafesi minimum 3 m'dir.
- Uygulama avan projeye göre yapılacaktır.



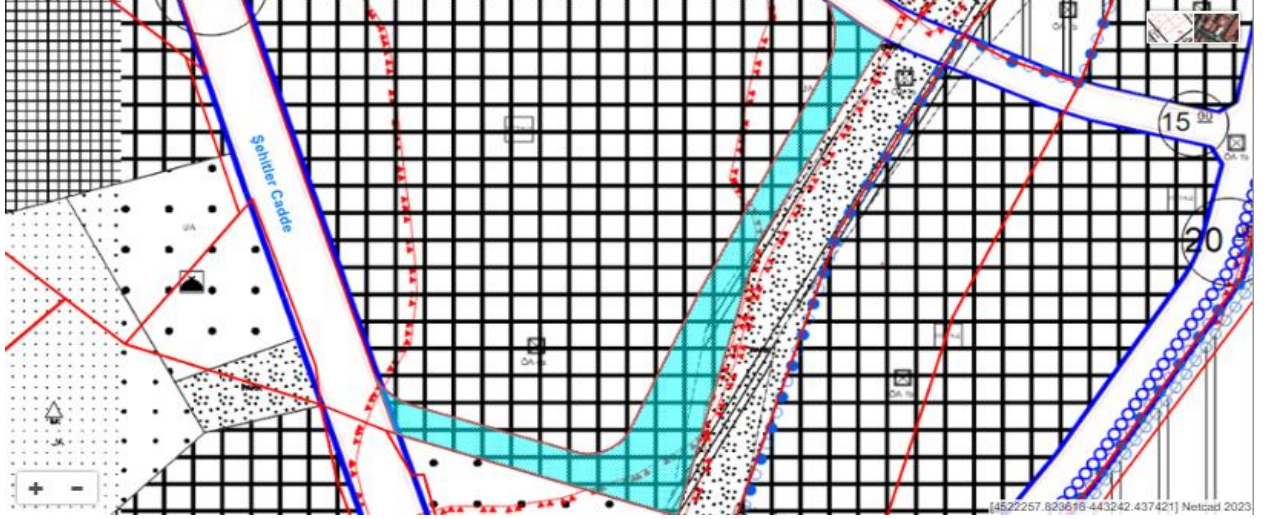

### 2.3.2 - Taşınmazın Son Üç Yıllık Dönemde İmar Planında Meydana Gelen Değişiklikler

Taşınmazın son üç yıllık dönemde imar planında değişiklik olmamıştır.

### 2.3.3 - Taşınmazın Yasal ve Mevcut Durumuna İlişkin Görüş

Mevcutta taşınmazın sınırları kısmi olarak belirlenmiş olup, boş durumdadır. Parsel üzerinde herhangi bir yapılaşma bulunmamaktadır.

### 2.3.4 - Mevcut Projeye İlişkin Detaylı Bilgi ve Planların ve Söz Konusu Değerin Tamamen Bulunacak Değerin Farklı Olabileceğine İlişkin Açıklama

Bu değerlendirme raporu, proje değerlendirme çalışmasına yönelik hazırlanmamıştır.

### 2.3.5 - Varsa, Gayrimenkulün Enerji Verimlilik Sertifikası Hakkında Bilgi

Değerleme konusu taşınmazın enerji verimlilik sertifikası bulunmamaktadır.

### 3 - DEĞERLEME KONUSU TAŞINMAZ İLE İLGİLİ BİLGİLER

#### 3.1 - Tanımı

Değerlemeye konu olan taşınmaz; İstanbul İli, Tuzla İlçesi, Merkez Mahallesi 0 ada 8405 parsel de kain 6.313,33 m<sup>2</sup> alanlı arsa nitelikli taşınmazdır.

#### 3.2 - Konumu Ve Yakın Çevre Özellikleri

Değerlemesi yapılan taşınmaz; D-100 yoluna yakın, Şehitler Caddesi cepheli konumdadır. Taşınmazın sırasında Tuzla Teknoloji ve Operasyon Merkezi (İş Bankası Genel Müdürlüğü), Paşabahçe ve Şişecam fabrikası, Hyundai Assan Fabrikası, Tuzla Piyade Okulu, yakın çevresinde Tuzla Belediyesi, Tuzla Kaymakamlığı, Tuzla İlçe Emniyet Müdürlüğü, İçmeler Marmaray durağı ve Tuzla Stadyumu yer almaktadır.



### 3.3 - Ulaşım Özellikleri

Değerleme konusu taşınmaza ulaşım özel araçlarla ve toplu taşıma araçları ile rahat bir şekilde sağlanabilmektedir. Ulaşım Tuzla'da kara ve demir yoluyla sağlanmaktadır. İETT ve Özel Halk otobüsleriyle Tuzla'dan Kadıköy'e, ve Bostancı'ya otobüs hatları bulunmaktadır. Deniz ulaşımına müsait olmasına rağmen şehir merkezine uzak konumu nedeniyle deniz yolu ulaşımı yetersizdir. Sabiha Gökçen Havaalanına yaklaşık 15 km mesafede yer almaktadır.



### 3.4 - Taşınmazın Fiziki Özellikleri

#### 3.4.1 - Genel Özellikleri

Değerlemesi yapılan taşınmaz 6.313,33 m<sup>2</sup> alana sahip olup tam mülkiyetlidir. Parsel üzerinde herhangi bir yapı bulunmamaktadır. Parsel orta eğimli bir topoğrafyaya sahiptir. Sadece Şehitler Caddesi'ne cephesi bulunmakta olup cephe uzunluğu 21 m dir. Yakın çevresinde ticari ve sanayi tipi yapılar bulunmaktadır. Parsel zemini kısmen beton, çoğunluk topraktır. Mahallinde ağır vasıta tır vb araç otoparkı olarak kullanılmaktadır. Amorf şeklinde olup parsel tek başına proje geliştirmeye uygun değildir. 6408 parsel ile tevhid şartı bulunmaktadır.



#### 3.4.2 - 21. Maddesi Kapsamında Yeniden Ruhsat Alınmasını Gerektirdiği Değişiklikler Olup Olmadığı Hakkında Bilgi

Taşınmaz üzerinde yapı bulunmamaktadır.

## 4 - DEĞERLEME İLE İLGİLİ ANALİZLER

### 4.1 - Taşınmazın Bulunduğu Bölgenin Özellikleri

#### 4.1.1 - İstanbul İli

İstanbul 41° K, 29° D koordinatlarında yer alır. Batıda Çatalca Yarımadası, doğuda Kocaeli Yarımadası'ndan oluşur. Kuzeyde Karadeniz, güneyde Marmara Denizi ve ortada İstanbul Boğazı'ndan oluşan kent, kuzeybatıda Tekirdağ'a bağlı Saray, batıda Tekirdağ'a bağlı Çerkezköy, Tekirdağ, Çorlu, güneybatıda Tekirdağ'a bağlı Marmara Ereğlisi, kuzeydoğuda Kocaeli'ne bağlı Kandıra, doğuda Kocaeli'ne bağlı Körfez, güneydoğuda Kocaeli'ne bağlı Gebze ilçeleri ile komşudur. İstanbul'u oluşturan yarımadalardan Çatalca Avrupa, Kocaeli ise Asya anakaralarındadır. Kentin ortasındaki İstanbul Boğazı ise bu iki kıtayı birleştirir. Boğazdaki Fatih Sultan Mehmet ve Boğaziçi Köprüleri kentin iki yakasını birbirine bağlar. İstanbul Boğazı boyunca ve Haliç'i çevreleyecek şekilde Türkiye'nin kuzeybatısında kurulmuştur.

İstanbul, Türkiye'nin en büyük kenti olup, 14 milyon kişiyi aşan nüfusu ile dünyanın da sayılı kentlerinden biri haline gelmiştir. Batı ile Doğu arasında köprü olma özelliği ile yerli ve yabancı sermaye için, bölgelerarası ilişki kurma ve bölgelere açılma yönünden önemli bir merkezdir. İstanbul Boğazı, Karadeniz'i, Marmara Denizi'yle birleştirirken; Asya Kıtası'yla Avrupa Kıtası'nı birbirinden ayırmakta ve İstanbul kentini de ikiye bölmektedir.

Türkiye İstatistik Kurumu'nun (TÜİK) hazırlamış olduğu 2022 yılı Adrese Dayalı Nüfus Kayıt Sistemi (ADNKS) Nüfus Sayımı Sonuçlarına göre İstanbul'un Toplam Nüfusu 15.907.951 kişidir. İstanbul'un 14'ü Anadolu Yakasında, 25'i Avrupa Yakasında olmak üzere toplam 39 ilçesi vardır.



Harita 1 - İstanbul'un Konumu

#### 4.1.2 - Tuzla İlçesi

Tuzla, İstanbul ilinin en güneyde bulunan ilçesidir. Türkiye'nin orta derecede kalabalık nüfuslu ilçelerinden biridir. Tuzla, İstanbul'un en güneyinde yer alır. Coğrafi konum olarak kuzeyde ve batıda Pendik ilçesi bulunur. Doğusunda Kocaeli'nin Çayırova ilçesi yer alır. Güneyinde Marmara Denizi bulunur ve 13 km kıyı şeridine sahiptir. Deniz seviyesinden yüksekliği, merkezde ortalama 25-30 metredir. Güneydeki Tuzla Burnu büyük bir çıkıntı olarak göze çarpar. Araziler genellikle alçak tepelerle düzlük araziler şeklindedir. Yükseklik Akfırat ve Orhanlı Beldelerinde 250-300 metreyi bulur. En yüksek yer 300 m ile Akfırat'tadır.

Ayrıca Türkiye'nin en büyük tersaneler bölgesi Tuzla'da bulunmaktadır.

1950 yılından sonra Gebze'den ayrılarak Kartal ilçesine bağlandı. 1980'lerin sonuna kadar balıkçılık ve çiftçiliğin bir arada sürdürüldüğü Tuzla'da sanayinin gelişmesiyle çiftçilik önemini yitirmiştir. Günümüzde Tuzla, tersanelere de ev sahipliği yapmaktadır.

Merkezde, İTÜ Denizcilik Fakültesi, Kuzeybatıda çok ünlü bir askeri okul olan Tuzla Piyade Okulu ve Güneyde Tuzla Burnu'nda ise Deniz Harp Okulu bulunmaktadır. Ayrıca Tuğrulbey Anadolu Lisesi, Behiye - Dr. Nevhiz Işıl Anadolu Lisesi, Tuzla Anadolu Lisesi, Mehmet Tekinalp Anadolu Lisesi, Tuzla Mesleki ve Teknik Anadolu Lisesi, Zübeyde Hanım İlköğretim Okulu, Sabancı Üniversitesi, Okan Üniversitesi, Gedik Üniversitesi, Medeniyet Üniversitesi ve Piri Reis Üniversitesi de Tuzla'da bulunmaktadır. Ayrıca Koç Özel Lisesi Eğitimci Koleji ve Özel Safran Temel Lisesi de Tuzla'da yer almaktadır.

Türkiye İstatistik Kurumu'nun (TÜİK) hazırlamış olduğu 2022 yılı Adrese Dayalı Nüfus Kayıt Sistemi (ADNKS) Nüfus Sayımı Sonuçlarına göre Tuzla ilçesinin Toplam Nüfusu 288.878 kişidir.

1936 yılında müstakil belediye olan Tuzla 1951 yılında Kartal İlçesine bağlanmış, 1987 yılında Pendik İlçesinin kurulması nedeniyle Pendik İlçesine bağlanmıştır. Tuzla, 03.06.1992 tarih ve 21247 sayılı Mükerrer Resmi Gazete'de yayımlanan 27.05.1992 tarih ve 3806 sayılı Bakanlar Kurulu Kararı ile Pendik İlçesinden ayrılarak Tuzla adı altında müstakil bir ilçe olmuştur.

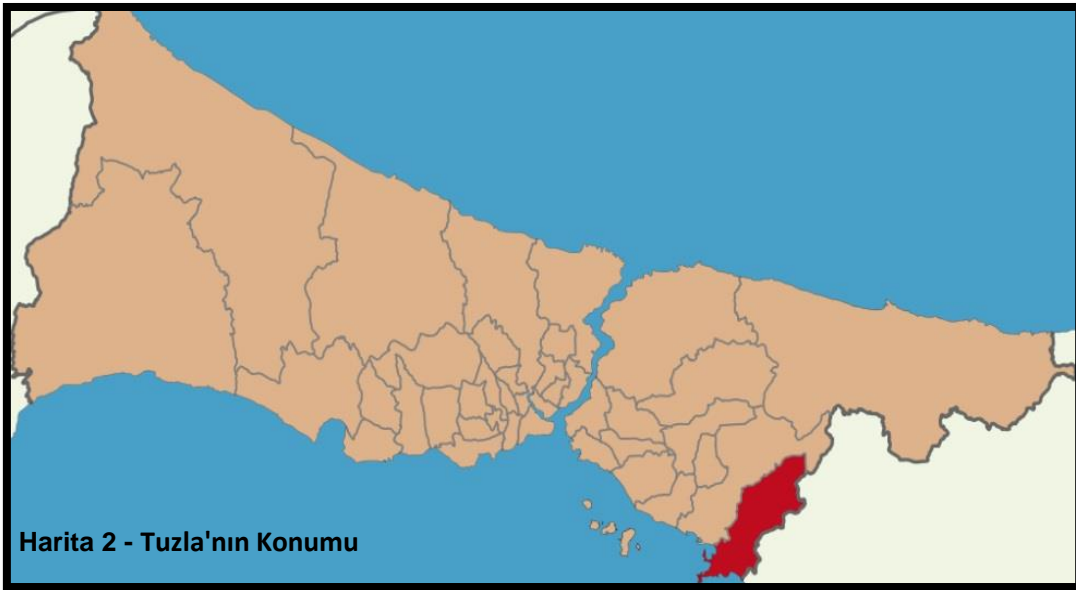

#### 4.1.3 - Gayrimenkul Piyasasının Mevcut Ekonomik Göstergeler Doğrultusunda Analizi

##### Türkiye Ekonomik Görünüm

Türkiye ekonomisinde 2001 krizi sonrasında sağlanan disiplin kamu borcu, bankacılık oranları, bütçe dengesi gibi noktalarda başarıya ulaşmış ve 2008 yılına kadar büyüme oranlarında sürekli artış sağlanmıştır. 2008 ile 2012 yılları arası gelişmekte olan ekonomiler küresel krizden en çabuk çıkan ülkeler gurubunu oluşturmuşlardır. Bu süreçte yıllık büyüme hızlarında görülen artışlar dünya ekonomisine nefes aldirmiştir. Türkiye gibi ülkelerin kriz sonrası performansları oldukça göz kamaştırıcı olmuştur.

Gelişmekte olan ülke ekonomilerinin kendilerini onarabilme ve toparlanma kabiliyeti gelişmiş ülke ekonomilerine göre daha hızlı bir oranda gerçekleşmektedir. Ancak bu tip ekonomilerin temel sorunu elde edilen kazanımların korunamaması ve istikrarın sağlanamamasıdır. Türkiye'nin; tasarruf eksikliği, işsizlik, fiyatlar genel seviyesi ile ilgili sorunlar, ithalat ve ihracat kalemlerinin katma değerli hale getirilmesi, döviz dengesinin sağlanması, orta gelir tuzağı gibi hususlar, cari açık, talep bozuklukları, teknolojik eksiklikler, siyasi ve coğrafi riskler konularında eksikliği bulunmaktadır.

Türkiye ekonomisi için en büyük gelişmelerden biri 2018 yılında Ağustos ayında yaşanan kur şokuyla birlikte başlayan ekonomik kriz olmuştur. Bu kriz 2009'dan beri yaşanan ilk ekonomik kriz olma özelliği taşımaktaydı. 2018 yılının Ekim ayında %25,2 ile son 15 yılda görülen en yüksek seviye ulaşan enflasyon, 2019 yılını %11,84 seviyesinde kapattı. Enflasyonun düşmesinde sınırlı iç talep, Enflasyonla Mücadele Kampanyası kapsamındaki politikalar ve 2018 yılında yaşanan kur artışından sonra görece azalan kur dalgalanmaları etkili oldu. Böylece enflasyon kriz öncesi eğilimine geri döndü.

2019 yılı içerisinde tahmin edildiği üzere ABD Merkez Bankası FED temmuz, eylül ve ekim aylarındaki toplantılarında üç kez 25'er baz puan olmak üzere faizleri toplam 75 baz puan indirdi. Bu faiz indirimleri Türkiye'nin de aralarında olduğu gelişmekte olan ülkelerdeki sermaye çıkışının hafiflemesini sağlayarak, 2019 yılı boyunca Türk Lirası'ndaki değer kaybını azalttı. FED'e benzer şekilde Avrupa Merkez Bankası (ECB) da Eylül ayında depo faiz oranını %-0,50'ye indirdi ve varlık alım programına tekrar başladığını açıkladı.

2019 yılı boyunca TL'nin ABD Doları karşısında değer kaybı yavaşladı. 2018 yılı Ağustos ayında tüm zamanların rekorunu kırarak 7.23 seviyesini gören ABD Doları kuru, 2019 yılında dalgalı bir seyir izleyerek geriledi ve 2019 yılsonunu 5,96 seviyesinde kapattı. 2018 Ekim ayı itibarıyla son 15 yılın en yükseği olan %25,2 seviyelerine yükselen enflasyon, takip eden aylarda düşüş eğilimine girerek 2018 yılını %20,3 seviyesinde kapattı. 2019 yılı boyunca döviz kurundaki artışın kontrol altına alınmasıyla, kurun enflasyon ve faiz oranları üzerinde yarattığı olumsuz etkiler ortadan kalktı ve enflasyon oranı 2019 yılsonunda %11,84 oldu."

(Colliers International, 2019, İkinci Yarı Raporu).

2019 Aralık ayında başlayan COVID-19 salgınının 2020'nin ilk yarısında tüm dünyaya yayılmasıyla salgının ekonomi üzerindeki olumsuz etkileri beklenenden daha sert olmuştur. Salgının etkileri daha da belirginleşince salgının kontrol altına alınması önlemler alınmış ve ekonomide duraksama yaşanmıştır. 2020 yılında başlayarak gayrimenkul sektörünü etkisi altına alan pandemi, 2022 yılının son çeyreğinde gündemden düşmeye ve pandemiden etkilenen sektörler kendilerini toparlamaya başlamıştır.

2022 yılı dördüncü çeyreği jeopolitik belirsizliklerin sürdüğü ve küresel büyüme görünümü üzerindeki aşağı yönlü risklerin bir miktar azaldığı bir dönem olarak geride kalmıştır.

Gelişmiş ekonomi merkez bankaları faiz artırımlarına devam etmiş olsa da, faiz artırımı hızlarında yavaşlamaya gidildiği gözlenmiştir. Küresel aktivitede ivme kaybı sürmüş, resesyon endişelerinde az da olsa gerileme kaydedilmiştir. Ham petrol ve emtia fiyatlarındaki gerileme devam ederken enflasyon küresel ölçekte yüksek seyretmiştir. Enflasyonda zirvenin görülmüş olduğu değerlendirilirken, düşüşün zaman alabileceği öngörülmüştür. Çin'in sıfır COVID politikasını terk edip, açılmaya gitmesi küresel risk iştahını olumlu yönde etkilerken, gelişmekte olan ekonomilere yönelik sermaye akımlarında kırılğanlıklar sürmüştür. (Gyoder, 2022, 4.Çeyrek Raporu)

Pandemi döneminden güçlü bir şekilde çıkan Türkiye ekonomisinin büyüme hızı, 2022 yılı itibarıyla beklendiği gibi yavaşladı. Türkiye ekonomisi zincirlenmiş hacim endeksine göre 2022 yılında %5,6 oranında büyüdü. Geçtiğimiz yıldaki bu iyi performansını bu yılın ilk çeyreğinde bir miktar ivme kaybetmekle birlikte koruyan Türkiye ekonomisi, 2023 yılının ilk çeyreğinde ise yıllık bazda %4 ile piyasa beklentileri paralelinde büyüdü. (Colliers International, 2023, İkinci Yarı Raporu).

Dünya ekonomisinde 2023 ikinci çeyreği küresel büyüme kaygılarının artmasına rağmen risk iştahının bir miktar toparlandığı bir dönem olarak geride kalmıştır. Küresel ölçekte pozitif ayrışan hizmet sektörü son dönemde yavaşlamaya başlarken, imalat aktivitesinde daralma derinleşmektedir. Çin'de toparlanma beklenen hızda gerçekleşmezken, Çin Merkez Bankası (PBoC) ve Çin hükümetinin destek paketleri büyüme kaygılarını yatıştırmaya yeterli olmamıştır. Çin'deki bu gelişmeler ve gelişmiş ülkelerde merkez bankalarının faizleri daha uzun bir süre yüksek seviyelerde tutacağı beklentisi küresel büyüme üzerinde aşağı yönlü riskleri beslemektedir. Enerji emtialarındaki fiyatların gerilemesi enflasyonist baskıyı bir miktar hafifletse de sıkı işgücü piyasası hizmet fiyatlarında ve fiyatlama davranışlarındaki bozulma çekirdek enflasyonda katılığa neden olarak enflasyon üzerindeki yukarı yönlü risklerin sürmesine neden olmaktadır.

Türkiye'de 2023 yılı ilk çeyrek gayri safi yurtiçi hasıla (GSYH) dış talebin sınırlayıcı etkisine ve depreme rağmen iç talebin katkısıyla büyümüştür. Takvim ve mevsim etkisinden arındırılmış verilere göre GSYH çeyreklik bazda %0,3 artarken, yıllık bazda GSYH büyümesi %4,0 seviyesinde gerçekleşmiştir. Ülkenin geri kalanındaki faaliyetlerin canlı kalması ile Şubat ayındaki depremin toplam GSYH üzerindeki etkisi sınırlı kalmıştır. Yurtiçinde 2023 ikinci çeyrek öncü verileri ekonomik aktivitedeki direncin sürdüğünü teyit etmektedir. Öte yandan, imalat sanayi satın alma yöneticileri endeksi (PMI) Haziran dahil son üç ayda 51,5 ile genişleme bölgesinde kalırken, kapasite kullanım oranında son üç ayda yükseliş görülmektedir. Güven endeksleri yataya yakın bir seyir izlerken, bankacılık sektörü kredi hacmi ve harcamalara dair diğer göstergeler bir miktar yavaşlasa da iç talebin dirençli kaldığına işaret etmektedir.

İkinci çeyrekte dış dengede bozulma sürmüştür. İhracatta yavaşlama gözlenirken, uluslararası enerji fiyatlarındaki düşüş ithalatı sınırlamaktadır. Dış ticaret açığındaki artışın yavaşlamasına karşın hizmet gelirlerindeki ivme kaybı ile cari açıkta artışın Nisan ve Mayıs aylarında sürdüğü görülmüştür. Ticaret Bakanlığı öncü verilerine göre, ilk altı ayda ihracat 2022'nin aynı dönemine göre %1,8 azalırken, ithalatta %4,3 artış gerçekleşmiştir. Bundan dolayı 2022 ilk yarıda 51,6 milyar dolar olan dış ticaret açığı 61,4 milyar dolara ulaşmıştır. 2022 Ocak-Mayıs döneminde 26,1 milyar dolar olan cari açık 2023'ün aynı döneminde 37,7 milyar dolara genişlemiştir.



Enerji fiyatlarındaki gerilemeler ve baz etkisiyle enflasyonda düşüş ikinci çeyrekte devam etmiştir. 2023 ilk çeyrek sonunda %50,5 olan genel tüketici fiyatları endeksi (TÜFE) yıllık enflasyonu Haziran ayında %38,2'ye gerilemiştir. Aynı dönemde genel yurtiçi üretici fiyatları endeksi (Yi-ÜFE) yıllık enflasyonu %62,5'ten %40,4'e inmiştir. Ancak döviz kurlarındaki dalgalanma, bazı vergi kalemlerindeki yükseliş ve ücret artışları yukarı yönlü riskleri beslemektedir. TCMB Haziran toplantısında politika faizini 650 baz puan artırmış ve parasal sıkılaştırma döngüsünün başladığını belirtmiştir. Ayrıca mevcut makro ihtiyatı tedbirlerde kademeli ve yumuşak bir geçiş süreci dahilinde sadeleştirmeye başlamıştır. TCMB son Temmuz toplantısında ise politika faizini 250 baz puan artırarak %15,00'dan %17,50'ye çıkarırken, faiz artırımının yanı sıra parasal sıkılaştırma sürecini destekleyecek seçici kredi ve miktarsal sıkılaştırma kararları alacağını belirtmiştir. (Gyoder, 2023, 2.Çeyrek Raporu)

### Harcamalar Yöntemiyle Cari Fiyatlarla Gayri Safi Yurtiçi Hasıla

Yıl	GSYH (milyon TL)	Kişi Başı Gelir (TL)	GSYH (milyon Dolar)	Kişi Başı Gelir (Dolar)	Büyüme** (%)	Yıl İçi Ortalama Kur (Dolar/TL)
2017	3.133.704	39.019	852.618	10.696	7,50	3,68
2018	3.758.773	46.167	797.124	9.792	3,00	4,72
2019	4.317.787	52.316	760.355	9.213	0,90	5,68
2020	5.048.220	60.537	717.092	8.599	1,90	7,04
2021	7.248.789	85.672	807.109	9.539	11,40	8,98
2022	15.006.574	176.589	905.501	10.655	5,60	16,57
2023*	4.631.792	54.313	245.464	2.878	4,00	18,87

GSYH 2023 yılı birinci çeyrek ilk tahmini; zincirlenmiş hacim endeksi olarak, bir önceki yılın aynı çeyreğine göre %4,0 arttı.

Kaynak: TÜİK  
 \*1.Çeyrek verisidir  
 \*\*Zincirlenmiş hacim endeksi olarak (2009=100)

### Yıllık Enflasyon\*

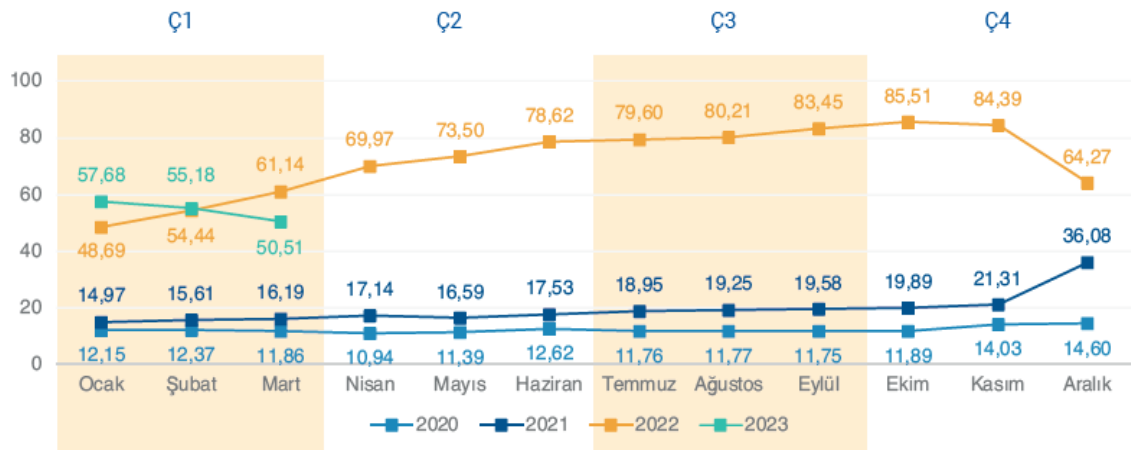

Tüketici fiyat Endeksi'nde (TÜFE) 2023 yılı Mart ayında bir önceki aya göre %2,29, bir önceki yılın Aralık ayına göre %12,52, bir önceki yılın aynı ayına göre %50,51 ve on iki aylık ortalamalara göre %70,20 olarak gerçekleşti.

Kaynak: TÜİK  
 \*Bir önceki yılın aynı ayına göre değişim

Rusya-Ukrayna savaşının olumsuz etkileriyle beraber küresel ekonomik aktivitede gözlenen ivme kaybı nedeniyle sene başında büyüme konusunda daha ihtiyatlı olan uluslararası kuruluşlar, enflasyonun yavaşlaması ve gelişmekte olan ülkelerdeki ekonomik toparlanmanın beklenenden iyi olması dolayısıyla 2023 ve 2024 yıllarına ilişkin küresel büyüme beklentilerini yükselttiler. Türkiye ekonomisine ilişkin büyüme tahminleri ise 2022 yılında ve 2023 yılı ilk çeyreğindeki güçlü büyüme performansı ile beraber, 2023 ve 2024 yılları için yukarı yönlü revize edildi. OECD haziran ayı tahminlerine göre, ekonomik faaliyetlerdeki ani toparlanmanın pozitif yansımalarının devamı olarak Türkiye ekonomisinin 2023 yılında yaklaşık %3,6 oranında ve takip eden 2024 yılında ise %3,7 oranında büyümesi bekleniyor.

TCMB yönetiminin Mart 2021'den Mayıs 2023'e kadar kademeli olarak %8,5 seviyesine kadar indirdiği politika faizini, yeni ekonomi yönetimi kademeli normalleşme mesajları vererek haziran ayında %15'e; temmuz ayında ise %17,5 seviyesine yükseltti. TCMB yeni yönetiminin enflasyon görünümünde belirgin iyileşme sağlanana kadar parasal sıkılaşmaya kademeli olarak devam etmesi bekleniyor. Devam etmesi beklenen faiz artışlarının konut satışları üzerinde olumsuz etki yaratacağını düşünüyoruz. (Colliers International, 2023, İkinci Yarı Raporu).

#### **Gayrimenkul Sektörü:**

Küresel ekonomik gelişmelere yılın ilk çeyreğinde ABD ve AB kökenli bazı bankaların zor duruma düşmesi ve kamu otoritelerinin devreye girerek krizi daha büyümeden önleme çabaları damga vurmuştur. Bankacılık sektörünün diğer birçok sektör ve finansal sistemle olan doğrudan bağlantıları finansal sağlık ve sistemik risk yaratma açısından dikkatli takip edilmesi gereken unsurlar olarak öne çıkmaktadır. Şimdilik sönümlenmiş görünen bu gelişmeler sıkı para politikalarında geçici yumuşamaları da beraberinde getirmiştir. Ancak gerek Fed gerekse ECB enflasyonu önlemek için katı tutumlarını sürdüreceklerini ifade etmişlerdir. Durumu en iyi özetleyen makroekonomik değişken olarak ise 'büyüme' rakamları karşımıza çıkmaktadır. Sürecin ne yöne evrildiğini analiz etmek yerinde olacaktır. 2022 yılı ikinci yarısından itibaren gelişmiş ülke merkez bankaları politikaları ve yukarıda belirtilen risk unsurlarının artması ile küresel büyüme oranlarında ivme kaybı yaşanmaya başlamış, özellikle son çeyrekte iyiden iyiye hissedilmiştir. Benzer bir yavaşlamanın 2023 boyunca sürme beklentisi devam etmektedir (Gyoder, 2023, 1.Çeyrek Raporu)

TÜİK tarafından açıklanan Şubat 2023 verilerine göre inşaat maliyetleri ve döviz kuru endeksleri incelendiğinde, Ekim 2021 - Şubat 2023 arası dönemde inşaat maliyet endeksi %162, dolar kuru %105 oranında artış göstermiş olup, inşaat maliyetlerinin döviz kuruna oranla daha yüksek bir artış gösterdiği gözlemlenmektedir.

Konut fiyatlarında ise Ekim 2021'den Şubat 2023'e kadar olan dönemde %265 oranında artış gerçekleşmiştir. Aşağıdaki grafikten de görülebileceği üzere döviz kurunun özellikle Ekim 2021 - Aralık 2021 arasında %37 oranında daha dikey yönde artmış olması ve buna bağlı olarak Ekim 2021 ve Mayıs 2022 tarihleri arasında inşaat maliyetlerindeki %84 oranındaki keskin artış, konut fiyatlarındaki yükselişin temel sebepleridir.

Sonrasında dolar kurunun yükselişini sürdürmesi ve Ekim 2021 tarihinden Haziran 2022 tarihine kadar %86 oranında artması da konut fiyatlarının artışını desteklemeyi sürdürmüştür. EY Gayrimenkul Birimi analistleri tarafından oluşturulan regresyon denklemi yardımıyla konut fiyatlarındaki değişim ölçülmeye çalışılmış olup, söz konusu denklem, piyasada da bilinmekte olduğu üzere döviz kuru ve inşaat maliyetlerinin pozitif bir korelasyon içerisinde olduğunu göstermektedir.

Ancak, özellikle Eylül 2022 tarihinden sonra, döviz kurundaki artış sürmesine rağmen, konut fiyat endeksinin geçmiş döneme göre daha durağan bir seyir izlediği görülmektedir. Ekim 2022 tarihinden önce dövize göre nispeten daha düşük bir artış gösteren konut fiyat endeksi ve inşaat maliyeti endeksi, bu tarihten sonra dövize göre daha yüksek bir oranda artmaya başlamıştır. Bu durumla birlikte Merkez Bankası tarafından uygulanan para politikaları faiz indirimlerini desteklese de, öz kaynak kullanmayıp ipotekli satış şeklinde konut alacak yatırımcılar için yeterli kredi temin edilememiştir. Tüm bunların sonucunda erişilemez konut fiyatları ve kira sorunu oluşmuş, bu durum beraberinde özellikle yaşam maliyetlerinin yüksek olduğu İstanbul ve diğer büyük şehirlerde temel barınma sorunlarının oluşmasına sebep olmuştur. Türkiye’de 6 Şubat 2023’te gerçekleşen deprem felaketi sebebiyle artan konut talebi de barınma sorununun artışına sebep olan faktörlerden biri olarak ön plana çıkmıştır.

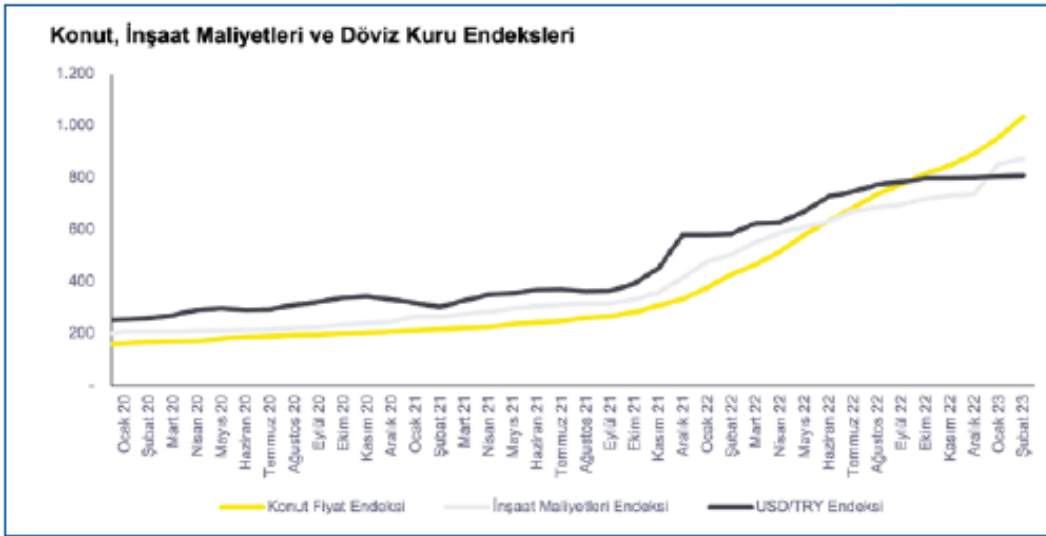

EY Gayrimenkul Birimi analistleri tarafından oluşturulan regresyon denklemi yardımıyla konut fiyatlarındaki değişim ölçülmeye çalışılmış olup, söz konusu denklem, piyasada da bilinmekte olduğu üzere döviz kuru ve inşaat maliyetlerinin pozitif bir korelasyon içerisinde olduğunu göstermektedir.

Ancak, özellikle Eylül 2022 tarihinden sonra, döviz kurundaki artış sürmesine rağmen, konut fiyat endeksinin geçmiş döneme göre daha durağan bir seyir izlediği görülmektedir. Ekim 2022 tarihinden önce dövize göre nispeten daha düşük bir artış gösteren konut fiyat endeksi ve inşaat maliyeti endeksi, bu tarihten sonra dövize göre daha yüksek bir oranda artmaya başlamıştır. Bu durumla birlikte Merkez Bankası tarafından uygulanan para politikaları faiz indirimlerini desteklese de, öz kaynak kullanmayıp ipotekli satış şeklinde konut alacak yatırımcılar için yeterli kredi temin edilememiştir.

Tüm bunların sonucunda erişilemez konut fiyatları ve kira sorunu oluşmuş, bu durum beraberinde özellikle yaşam maliyetlerinin yüksek olduğu İstanbul ve diğer büyük şehirlerde temel barınma sorunlarının oluşmasına sebep olmuştur. Türkiye’de 6 Şubat 2023’te gerçekleşen deprem felaketi sebebiyle artan konut talebi de barınma sorununun artışına sebep olan faktörlerden biri olarak ön plana çıkmıştır. Bu durum konut fiyatlarının devamlı yukarı gitmesinin sürdürülebilir bir durum olmadığını göstermektedir. Yukarıdaki sebeplerle oluşan barınma sorunu hakkında, arz ve talebin dengelenmesinin süre alabileceği, yeni ve uygun finansman ihtiyaçlarının kısa vadede çözümler yaratabileceği düşünülmektedir.

Artan inşaat maliyetleri ve azalan talep ile birçok geliştirici, şehir merkezinde konut geliştirmek yerine, pandemi ve sonrasında şehirden uzaklaşmak isteyen kitlenin oluşturduğu talep ile şehir dışı ve deniz kenarı bölgelerde arsa ve tarla yatırımlarına başlamıştır. Şehirlere göre daha düşük nüfusa sahip olan sürdürülebilir köyler ve yeni yerleşim alanları ortaya çıkmaya başlamıştır. Yerli geliştiricilerin bu alanda iştahı devam etmekte olup, kurulacak yeni gayrimenkul yatırım fonlarının bu bölgelere yabancı ilgisi oluşmasına, bölgelerin gelişimine ve ekonomik anlamda sürdürülebilir olmasına katkı sağlayacağı düşünülmektedir. Diğer taraftan hali hazırda mevcut yatırımların çalışma sermayesine katkı sağlanması ve borçların finanse edilmesi adına kira getirili gayrimenkuller için yeni yatırım fonları oluşturulmasının mevcut yatırımların ekonomik sürdürülebilirliği açısından önemli olduğu düşünülmektedir.

Gayrimenkul yatırım ortaklıklarının ve gayrimenkul yatırım fonlarının temettü dağıtması, yatırımcıların bu alana yatırım yaparak gayrimenkullerin değerlerinin pozitif yönde artmasına katkı sağlamakla beraber düzenli bir getiri elde etmesini sağlamaktadır. Bu hedef ile yola çıkılarak üretilmekte olan finansman modelleri birçok mevcut yatırımın finansman ihtiyacını hafifletmektedir. Özellikle geçtiğimiz birkaç yıl içerisinde halka arzı yapılan ve önümüzdeki süreçte de halka arz edilmesi planlanan gayrimenkul yatırım ortaklıklarının da söz konusu fonlamayı doğru kullanması önem arz etmektedir.

Geliştirilecek projelerin satışı veya operasyonu sonucu ortaya çıkacak kazançlarının yatırımcılarına temettü dağıtımı ile paylaşılması; sermaye piyasalarında faaliyet gösteren gayrimenkul yatırım fonları ve gayrimenkul yatırım ortaklıklarına olan talebi ve güvenilirliği olumlu olarak etkileyebilecek ve ekonomik anlamda sürdürülebilir kılacaktır. Pazarın iyi analiz edilerek doğru yatırım stratejilerin oluşturulması, mevcut yatırım portföylerinin çeşitlendirilmesi, uygun yatırım araçlarının ve doğru finansmanın kullanılması ve çekirdek yatırımcılara ulaşılması tüm bu süreçte öncelikli bir misyon oluşturmaktadır. Tüm bu gelişim trendlerinin işinde uzman ve yetkili kişiler ve kurumlardan profesyonel danışmanlık hizmeti alınarak yürütülmesinin ortaya yeni ve sürdürülebilir yatırım fırsatlarını çıkarabileceği, bu kapsamda sektörün ülke ekonomisine katkısının giderek artabileceği düşünülmektedir. (Gyoder, 2023, 1.Çeyrek Raporu)

Ülkemizde 2023 yılı ilk yarısında baz etkisi desteği ile fiyatlar genel seviyesindeki göreceli bir geri çekilme yaşanmıştır. Haziran ayı TÜFE dikkate alındığında yıllık artış oranı yüzde 38,21 olarak gerçekleşmiştir. Aynı dönemde ki ÜFE artışı ise yüzde 40,42 düzeyinde artış kaydetmiştir. Bunlarla birlikte yönlendirilen ve yönetilen fiyatlarda yapılan vergi, fiyat artışları fiyatlar genel düzeyini yukarı baskılamaktadır. TCMB'nin Temmuz ayında yaptığı enflasyon raporu sunumunda enflasyon beklentisi yüzde 58 düzeyine yükseltilmiştir.

Enflasyonun yüksek süregelmeye ise hem maliyetler hem de tüketici davranışları üzerinde etki yaratmaktadır. Enflasyon beklentileri nedeniyle talebin öne çekilmesi bazı sektörlerde önemli bir canlılık yaratırsa da bu talebin sürdürülebilir olamayabileceği unutulmamalıdır. Kredi ve fon bulma maliyetlerinin de yukarı çıkıyor olması ekonomik aktivitede yavaşlamayı getirebilecektir. Türkiye'de inşaat ve gayrimenkul sektörünün en önemli göstergelerden birisi olan 'konut satış' rakamlarına baktığımızda ise durum şöyledir; 2023 ilk altı aylık döneminde toplam 565 bin adet konut satılmıştır. 2022 yılının aynı döneminde ise satışlar 726 bin adet olarak gerçekleşmişti. Bu da bir önceki yıla göre satışlarda yüzde 22,1'lik bir düşüşü işaret etmektedir. Satış türlerine göre ise farklılık ipotekli satışlarda yaşanmıştır. 2022 yılının ilk altı aylık döneminde 170 bin adet ipotekli konut satışı yapılırken bu yılın aynı döneminde ise yüzde 28,6'lık bir düşüş ile 121 bin adet düzeyinde gerçekleşmiştir. İpotekli satışlardaki azalma konut kredi faizlerinde ve konut fiyatlarındaki artışın etkisiyle meydana gelmiş görülmektedir.

Yabancılara yapılan konut satışları Ocak-Haziran döneminde bir önceki yılın aynı dönemine göre yüzde 45,5 azalarak 19 bin 275 olmuştur.

Talebin güçlü olması ve enflasyonist eğilimden kaçış çabasıyla konut fiyatlarında kayda değer bir yükseliş yaşanmıştır. Ancak bu artış eğiliminde yavaşlama işaretleri görülmeye başlanmıştır. TCMB tarafından açıklanan 2023 Mayıs ayı verilerinde; bir önceki yılın aynı ayına göre nominal olarak yüzde 103,6, reel olarak ise yüzde 45 oranında artış gerçekleşmiştir. Türkiye genelinde birim metrekare fiyatı 23,573 TL'ye ulaşmıştır. En yüksek metrekare fiyatı ise İstanbul da gerçekleşmiş olup 36,004 TL olmuştur.

Fiyat dinamikleri ile ilgili olarak, aşağıdaki tespitler yapılabilir.

- İnşaat maliyet endeksi (Mayıs-2023) TÜİK verilerine göre yıllık olarak yüzde 47,95 artmıştır. Endeksin alt kırılımlarına baktığımızda ise malzeme fiyatlarının aynı dönemde yüzde 33,55, işçilik maliyetlerinin de yüzde 104,83 olarak yükselmiştir. Söz konusu maliyet artışları yeni konut fiyatları başta olmak üzere tüm inşaat sektöründeki fiyatları yukarı çeken bir etmen olarak karşımıza çıkmaktadır.

- Yaşadığımız deprem felaketinin yaralarının sarılması amacıyla inşaat sektörü ve bileşenleri çalışmakta olup, önümüzdeki 3-4 yıllık süreçte bu bölgelerin yeniden imarı sektör içinde izlenmesi gereken bir değişken olarak karşımıza çıkmaktadır.

- Enflasyonist ortamın getirdiği reel getiri arayışı başta konut olmak üzere tüm gayrimenkul çeşitlerine olan talebi oldukça artırmıştır. Ancak gerek kredi mekanizmasında yaşanan yavaşlama gerekse gayrimenkul edinimi için kullanılacak tasarrufların azalması talebi törpülemektedir. Tasarruf amaçlı konut alımlarında 2023 yılı altı aylık dönemi itibarıyla bir azalış olduğu söylenebilir.

- Yakın coğrafyalardaki gelişmelerin de etkisiyle yabancı talebi azalarak devam etmekte olup özellikle vatandaşlık ve oturma izninin de gayrimenkul alanlar için sürmesi göreceli olarak canlılığı artırmaktadır.

- Arz ve talebin dengelenmesinin süre alabileceği dikkatlerden kaçmamalıdır. Ancak yukarıdaki nedenlere dayanarak da fiyatların devamlı yukarı gitmesi sürdürülebilir bir durum değildir.

- İklim ve çevreye bağlı dinamikler giderek gayrimenkul sektörü için de önem taşımaya başlayacak olup hem yüklenicilerin hem de talep edenlerin bu eğilimlere göre hareket etmelerinde fayda bulunmaktadır.

- Konut başta olmak üzere erişilebilir ve sürdürülebilir yapı için daha önceki raporlarda sıklıkla dile getirdiğimiz yapısal düzenlemelerin hayata geçirilmesi (Gayrimenkul ve hakları ile ilgili özel bir bankanın kurulması, menkul kıymetleştirmeye dayalı ürünlerin çeşitlendirilmesi gibi) yerinde olacaktır.

- Bu bağlamda inşaat sektörü paydaşlarının finansal sistemin klasik unsurları yerine sermaye piyasalarının etkin olduğu bir yapıya kavuşmaları da önem taşımaktadır.

İnşaat ve gayrimenkul sektörü gerek küresel gerekse iç dinamiklerden etkilenmektedir. Bu bağlamda yaşanan ve yaşanabilecek olumsuz etkileri azaltmak olumlu olabilecek durumları ise sürdürülebilir bir hale dönüştürebilmek için hukuki düzenlemelerden finansal araç ve kurumlara kadar bazı düzenlemelerin yapılması yerinde olacaktır. İnşaat ve gayrimenkul sektörümüz hem istihdam hem de üretim anlamında küresel bir büyüklüğe ulaşmış olup sürecin daha sürdürülebilir olması için elinden gelen çabayı da göstermektedir. (Gyoder, 2023, 2.Çeyrek Raporu)

### **Konut Piyasasına İlişkin Veri ve Analizler**

Kahramanmaraş'ın Pazarcık ilçesinde meydana gelen ve 11 ilde hissedilen 7,8 ve 7,6 şiddetindeki depremlerin meydana gelmesi ile insanların hayatını kaybettiği depremlerin çok ağır etki bıraktığı iller olan Hatay, Kahramanmaraş, Gaziantep ve Adıyaman'da ağır hasarlı ve yıkılan bina sayılarının sırasıyla 10.911, 10.777, 11.922 ve 6.108 olduğu kaydedildi. Dünya Bankası'na göre, 6 Şubat depremlerinin Türkiye'de 34,2 milyar dolar hasara yol açtığını tahmin ediliyor. Depremden sonra birçok sektör etkilendiği gibi gayrimenkul sektörü de etkilenmiştir. Bu etkinin kısa süredeki sonuçlarını incelemek için Ocak-Şubat ve Mart ayları alınarak değişimlerine bakılmıştır.

Ocak 2023 - Mart 2023 arası satılık konut fiyatları yaş kırımları ele alınarak incelendiğinde, tüm yaş gruplarındaki konutlarda satılık değerler artmıştır. 0-4 yaş arasındaki yeni binalara olan talep artışı dolayısıyla 0-4 yaş arası binalarda satılık değerlerin aylar içerisinde daha fazla yükseldiği görülmektedir. Şubat ayında Türkiye'de meydana gelen depremler sonrasında deprem bölgesinden gelen vatandaşların farklı illerde konut satın almaları, yaşanan binaların depreme dayanıklılığı konusunda yaşanan hassasiyet gibi faktörler yeni binalara olan talebin artmasının sebepleri arasında sayılmaktadır. 16+ yaşındaki binalarda ilk çeyrek boyunca satılık değerlerinde fiyat artışı kaydedilmiş fakat bu konutların satılık değerleri, 0-4 yaş binalardaki konut fiyatlarının aşağısında kalmıştır.

Kiralık konut fiyatları ise yaş kırımları ele alınarak incelendiğinde, tüm yaş gruplarındaki konutlarda kiralık değerlerin arttığı gözlemlenmiştir. Satılık konut değerlerinde olduğu gibi kiralık konut değerlerinde de 0-4 yaş binalara olan talebin fazla olmasından dolayı yeni binalardaki kira değerleri, 16+ binalardaki kira değerlerinden daha fazla artmıştır. Şubat ayında yaşanan depremin ardından, mart ayında yeni binalarda kiralık konut değerlerinin ilk çeyrek içerisinde en yüksek seviyeye ulaştığı kaydedilmiştir. Ocak 2023 - Mart 2023 arası satılık stok adetlerine bakıldığında özellikle deprem bölgesi ve çevresindeki konutlarda stok adetlerinin çok azaldığı gözlemlenmektedir. Burada adetler azalırken barınma ihtiyacının karşılanması adına talep de arttığı için deprem illerinde 2 aylık sürede konut fiyatlarının arttığı görülmektedir. En çok değişim depremden en çok etkilenen illerden birisi olan Adıyaman'da gerçekleşmiştir. Adıyaman'da ocak ayında 627 adet satılık konut stoğu bulunmaktadır. Bu anlamda bakıldığında konut piyasasının hareketli olduğu bir il gibi yorumlayabilirken depremden sonra stok adetleri %93 düşerek 42 olmuştur. Ocak 2023-Mart 2023 arası kiralık stok adetlerine ve değer değişimlerine bakıldığında ise özellikle deprem bölgesi ve çevresindeki konutlarda stok adetlerinin çok azaldığı gözlemlenmektedir. Kiralama faaliyetleri daha hızlı hareket edilen bir alan olduğu için, kiralık konut piyasasında satılık konut piyasasına göre daha fazla değişim görmek mümkündür. Depremden sonra buldukları illerden ayrılarak Türkiye'deki başka illerde yaşamak için taşınan insanların tercih bölgeleri de stok değişimleri haritasında belli olmaktadır. Depremden etkilenen insanların Ankara ve Konya gibi İç Anadolu'daki konutlarda kiralama eğilimlerinin arttığı görülmektedir. Bu artışın sebebi hem istihdamın daha kolay sağlanabilir olması hem de deprem riski bakımından daha güvenilir bölgeler olmasıdır. (Gyoder, 2023, 1.Çeyrek Raporu)

2023 yılının ikinci çeyreğinde konut satışları bir önceki yılın aynı çeyreğine göre %30,5 oranında gerileme kaydederek 282.564 adet olmuştur. Böylece konut satışlarında yıllık bazda düşüş serisi dört çeyreğe yükselmiştir. Satış durumuna göre yapılan değerlendirmede, birinci el satışların 2013 yılından beri en düşük ikinci çeyrek verisi olduğu gözlenmiştir. İkinci çeyrekte 87.251 adet konut ilk kez satışa konu olurken, ilk satışların toplam satışlar içerisindeki oranı %30,9 olarak gerçekleşmiştir. İkinci el satışların payı ise %69,1 olarak gerçekleşmiş olup 195.313 adet konut ikinci el satışa konu olmuştur.

Satış şekline göre yapılan değerlendirmelerde ise geçtiğimiz çeyreğe göre ipotekli satışlarda %6,6 oranında artış görülmüş olmakla birlikte ipotekli satışların toplam satışlar içerisindeki payı tarihsel ortalamasının altında seyretmeye devam etmiştir. İpotekli satışların toplam satışlar içerisindeki oranının bir önceki çeyrek gerçekleşmesi %20,8'den ikinci çeyrekte %22,2'ye yükseldiği görülmektedir. Birinci çeyrekte kısmi bir gerileme kaydeden konut kredisi faiz oranlarının ağırlıklı ortalaması ise bir önceki çeyrek %19,3 iken ikinci çeyrekte %19,6'ya yükselmiştir. Yıllık bazda bakıldığında, ipotekli satışlar %38,5 oranında gerileme kaydederken diğer satışlardaki gerileme %27,8 olarak gerçekleşmiştir. Bu sonuçlarla ikinci çeyrekte, ipotekli satışlar 62.708 adet, diğer satışlar 219.856 adet olmuştur.

Yabancılara yapılan satışlar ikinci çeyrekte 8.349 adet olurken konut satışlarının geneline kıyasla yıllık bazda %60,3 ile geçen çeyrekle benzer şekilde daha yüksek bir oranda azalma kaydettiği gözlemlenmiştir. Yabancılara satışların toplam satışlar içerisindeki payı bir önceki çeyrek gerçekleşmesi olan %3,9'dan %3,0'a gerilemiştir. Ülke uyruklarına göre en yüksek alım Rusya Federasyonu vatandaşları tarafından gerçekleştirilmiş olup il bazında ikinci çeyrekte en yüksek satış 3.273 adet konutla Antalya'da gerçekleşmiştir. Antalya %39,2 ile birinci sırada yer alırken, ikinci sırada %29,8 pay ile İstanbul, üçüncü sırada ise %7,9 pay ile Mersin bulunmaktadır.

Konut fiyatları artışı ise eylül ayında yıllık bazda en yüksek artış oranı olan %189,1'e ulaşılmasının ardından sekiz ay üst üste düşüş kaydederek mayıs ayı itibarıyla %103,6'ya gerilemiştir. Reel artışlarda ise aralık ayında görülen en yüksek değer ardından beş ay art arda gerileme gerçekleşmiş ve reel artış yıllık bazda %45,9 olmuştur. Diğer yandan, mayıs ayı konut fiyat endeksi aylık bazda %3,0 oranında artış göstermiş ve bu oran Eylül 2021'den bu yana en düşük artış oranı olmuştur. Yeni konut fiyatlarında da konut fiyatlarıyla benzer bir tablo görülmekte olup mayıs ayı itibarıyla yıllık bazda nominal %102,6, reel %45,1 oranında artış gerçekleşmiştir. Mayıs 2023 itibarıyla Türkiye genelinde konut birim fiyatları 23.574 TL/m<sup>2</sup>'ye yükselirken üç büyük ilden İstanbul'da 36.005 TL/m<sup>2</sup>, İzmir'de 27.089 TL/m<sup>2</sup>, Ankara'da 17.647 TL m<sup>2</sup> olmuştur.

TÜİK Yapı İzin İstatistikleri 2023 yılı 2.Çeyrek verilerine göre;

Bir önceki yılın aynı çeyreğine göre, 2023 yılı II. çeyreğinde belediyeler tarafından yapı ruhsatı verilen yapıların bina sayısı %5,7, daire sayısı %31,3 ve yüzölçümü %25,6 arttı.

Belediyeler tarafından 2023 yılı II. çeyreğinde yapı ruhsatı verilen yapıların toplam yüzölçümü 38,6 milyon m<sup>2</sup> iken; bunun 20,0 milyon m<sup>2</sup>'si konut, 10,1 milyon m<sup>2</sup>'si konut dışı ve 8,4 milyon m<sup>2</sup>'si ise ortak kullanım alanı olarak gerçekleşti.

Belediyeler tarafından 2023 yılı II. çeyreğinde yapı ruhsatı verilen yapıların kullanma amacına göre en yüksek yüzölçüm payına 25,6 milyon m<sup>2</sup> ile iki ve daha fazla daireli ikamet amaçlı binalar sahip oldu. Bunu 3,9 milyon m<sup>2</sup> ile sanayi binaları ve depolar izledi.

Bir önceki yılın aynı çeyreğine göre, 2023 yılı II. çeyreğinde belediyeler tarafından yapı kullanma izin belgesi verilen yapıların bina sayısı %22,1, daire sayısı %28,5 ve yüzölçümü %28,6 azaldı.

Belediyeler tarafından 2023 yılı II. çeyreğinde yapı kullanma izin belgesi verilen yapıların toplam yüzölçümü 21,1 milyon m<sup>2</sup> iken; bunun 12,3 milyon m<sup>2</sup>'si konut, 4,4 milyon m<sup>2</sup>'si konut dışı ve 4,4 milyon m<sup>2</sup>'si ise ortak kullanım alanı olarak gerçekleşti.

**Yapı ruhsatı verilen yapıların daire sayısı ve yüzölçümü, II. Çeyrek 2023**

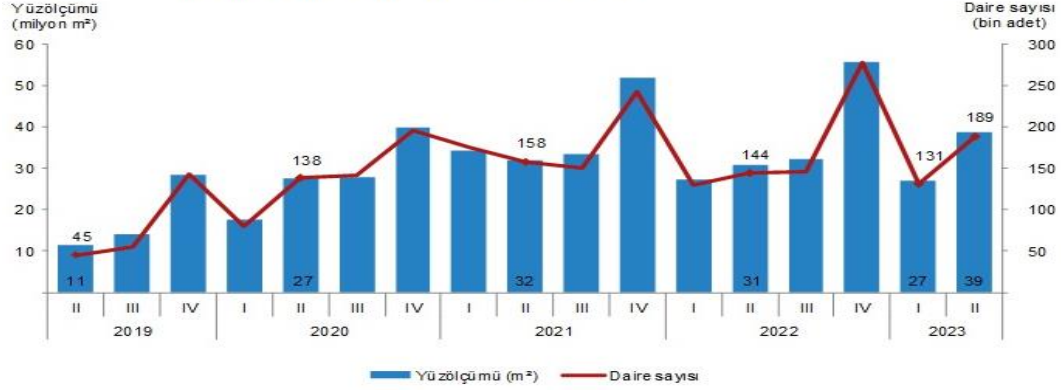

**Yapı ruhsatı verilen yapıların daire sayısı ve yüzölçümü, II. Çeyrek 2023 (TUİK)**

**Yapı kullanma izin belgesi verilen yapıların daire sayısı ve yüzölçümü, II. Çeyrek 2023**

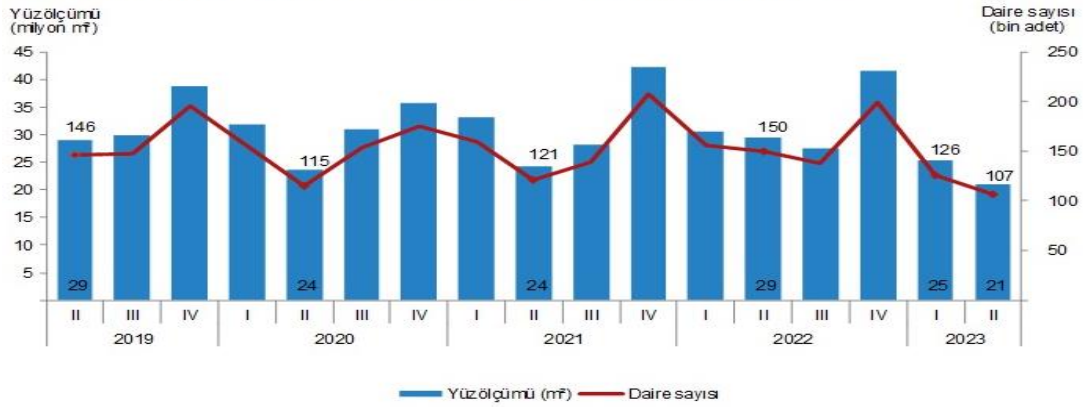

**Yapı kullanma izin belgesi verilen yapıların daire sayısı ve yüzölçümü, II. Çeyrek 2023 (TUİK)**

Türkiye genelinde konut satışları Temmuz ayında bir önceki yılın aynı ayına göre %16,7 artarak 109 bin 548 oldu. Konut satışlarında İstanbul 15 bin 724 konut satışı ve %14,4 ile en yüksek paya sahip oldu. Satış sayılarına göre İstanbul'u 9 bin 688 konut satışı ve %8,8 pay ile Ankara, 5 bin 203 konut satışı ve %4,7 pay ile İzmir izledi. Konut satış sayısının en az olduğu iller sırasıyla 27 konut ile Ardahan, 40 konut ile Hakkâri, 91 konut ile Tunceli oldu. (II. Çeyrek 2023, TUİK)



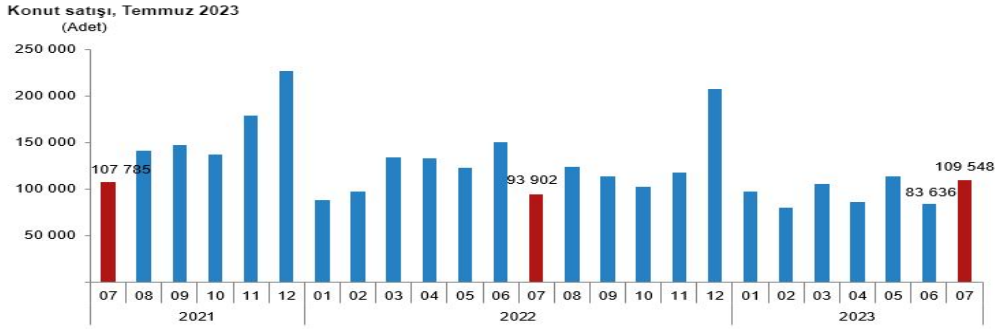

### Konut Satışları, Haziran 2023 (TÜİK)

Konut satışları Ocak-Temmuz döneminde bir önceki yılın aynı dönemine göre %17,7 azalışla 675 bin 327 olarak gerçekleşti.

Türkiye genelinde ipotekli konut satışları Temmuz ayında bir önceki yılın aynı ayına göre %24,1 azalış göstererek 14 bin 533 oldu. Toplam konut satışları içinde ipotekli satışların payı %13,3 olarak gerçekleşti. Ocak-Temmuz döneminde gerçekleşen ipotekli konut satışları ise bir önceki yılın aynı dönemine göre %28,2 azalışla 136 bin 63 oldu.

Temmuz ayındaki ipotekli satışların 3 bin 633'ü; Ocak-Temmuz dönemindeki ipotekli satışların ise 43 bin 132'si ilk el satış olarak gerçekleşti.

Türkiye genelinde diğer konut satışları Temmuz ayında bir önceki yılın aynı ayına göre %27,1 artarak 95 bin 15 oldu. Toplam konut satışları içinde diğer satışların payı %86,7 olarak gerçekleşti. Ocak-Temmuz döneminde gerçekleşen diğer konut satışları ise bir önceki yılın aynı dönemine göre %14,5 azalışla 539 bin 264 oldu.

Türkiye genelinde ilk el konut satış sayısı, Temmuz ayında bir önceki yılın aynı ayına göre %10,3 artarak 31 bin 641 oldu. Toplam konut satışları içinde ilk el konut satışının payı %28,9 oldu. İlk el konut satışları Ocak-Temmuz döneminde ise bir önceki yılın aynı dönemine göre %14,5 azalışla 202 bin 799 olarak gerçekleşti.

Türkiye genelinde ikinci el konut satışları Temmuz ayında bir önceki yılın aynı ayına göre %19,5 artış göstererek 77 bin 907 oldu. Toplam konut satışları içinde ikinci el konut satışının payı %71,1 oldu. İkinci el konut satışları Ocak-Temmuz döneminde ise bir önceki yılın aynı dönemine göre %19,0 azalışla 472 bin 528 olarak gerçekleşti.

Yabancılara yapılan konut satışları Temmuz ayında bir önceki yılın aynı ayına göre %28,9 azalarak 2 bin 801 oldu. Temmuz ayında toplam konut satışları içinde yabancılara yapılan konut satışının payı %2,6 oldu. Yabancılara yapılan konut satışlarında ilk sırayı 996 konut satışı ile Antalya aldı. Antalya'yı sırasıyla 832 konut satışı ile İstanbul ve 263 konut satışı ile Mersin izledi. (II. Çeyrek 2023, TÜİK)

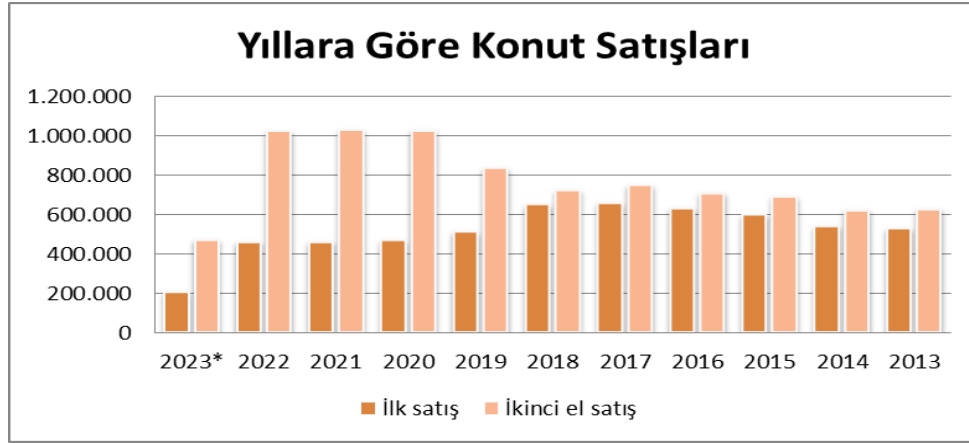
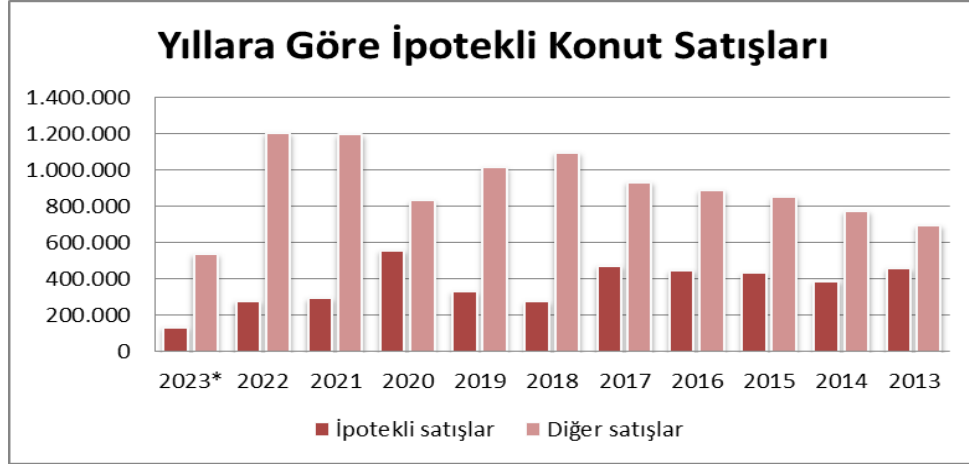

Yıl	Toplam	İpotekli satışlar	Diğer satışlar	İpotekli Satışların Payı	Toplam	İlk satış	İkinci el satış
2023*	675.327	136.063	539.264	20,1%	675.327	202.799	472.528
2022	1.485.622	280.320	1.205.302	18,87%	1.485.622	460.079	1.025.543
2021	1.491.856	294.530	1.197.326	19,7%	1.491.856	461.523	1.030.333
2020	1.499.316	558.706	834.629	37,26%	1.499.316	469.740	1.029.576
2019	1.348.729	332.508	1.016.221	24,7%	1.348.729	511.682	837.047
2018	1.375.398	276.820	1.098.578	20,13%	1.375.398	651.572	723.826
2017	1.409.314	473.099	936.215	33,6%	1.409.314	659.698	749.616
2016	1.341.453	449.508	891.945	33,51%	1.341.453	631.686	709.767
2015	1.289.320	434.388	854.932	33,7%	1.289.320	598.667	690.653
2014	1.165.381	389.689	775.692	33,44%	1.165.381	541.554	623.827
2013	1.157.190	460.112	697.078	39,8%	1.157.190	529.129	628.061

İpotekli ve Diğer Konut Satışları ile İlk Satış ve İkinci El Satış Konut Sayıları Haziran 2023 (TUIK)  
\*2023 yılı verileri Ocak-Temmuz dönemine aittir

Bahçeşehir Üniversitesi Ekonomik ve Toplumsal Araştırmalar Merkezi (Betam)' nin sahibinden.com Emlak kategorisindeki ilan verenlerin ilanlarda belirttiği bilgilere dayanarak aylık yayınladığı rapora göre;

Geçen yılın temmuz ayına göre Türkiye genelinde ortalama satılık konut ilan m2 cari fiyatı yüzde 82,7 artarak 22.866TL olmuştur. Satılık konut ilan m2 cari fiyatları aynı dönemde İstanbul'da yüzde 67,6, Ankara'da yüzde 103 ve İzmir'de yüzde 91,2 artmıştır. Ortalama satılık konut m2 fiyatları İstanbul'da 32.000 TL, Ankara'da 16.852 TL ve İzmir'de 26.071 TL olmuştur. Türkiye genelinde ve üç büyük ilde hazirandan temmuza cari satılık konut fiyatlarındaki artışın aylık enflasyondan daha düşük olması sonucu enflasyondan arındırılmış (reel) satış fiyatları hem ülke genelinde hem de üç büyük ilde düşmüştür.

Hazirandaki uzun bayram tatili sebebi ile yavaşlayan konut piyasasının temmuzda canlandığı görülmektedir. Konut talebi endeksi haziran kıyasla yüzde 26,4 artmıştır. Konut piyasasındaki canlılık göstergesi olarak izlediğimiz satılan konutların satılık ilan sayısına oranı hem ülke genelinde hem de üç büyükşehirde artmıştır. Ancak, konut piyasasında bir diğer canlılık ölçütü olarak kullandığımız satılık konut ilanlarının ne kadar süre yayında kaldıklarını gösteren kapatılan ilan yaşı geçen aya kıyasla ülke genelinde ve üç büyükşehirde artmıştır.

Satılık konut fiyatlarındaki yıllık artış oranı geçen 4 ayda olduğu gibi Türkiye genelinde düşmüştür. Haziranda yüzde 86,5 olan yıllık fiyat artışı temmuzda yüzde 82,7'ye gerilemiştir. Geçen yılın aynı ayında 12.512 TL olan ülke geneli ortalama satılık konut ilan m2 fiyatı 22.866 TL'ye yükselmiştir.

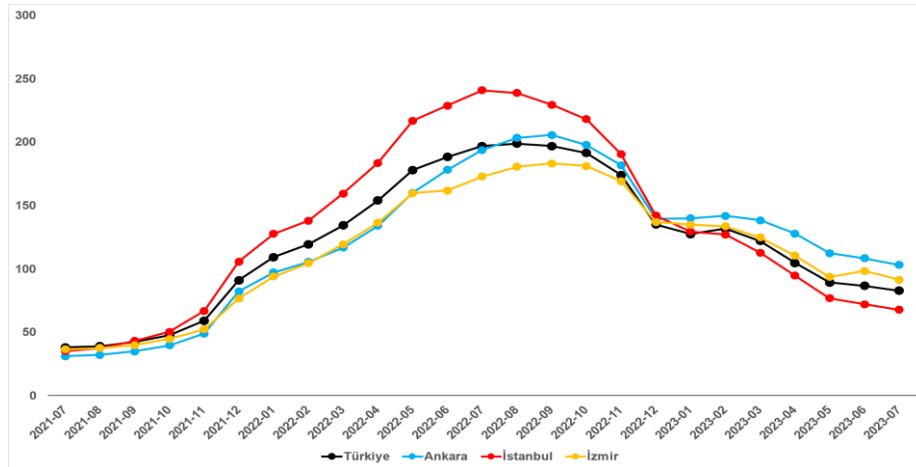

Türkiye ve üç büyük ilde satılık konut ilan fiyatlarının yıllık değişimi (%)

Kaynak: sahibinden.com, Betam

Haziran ayındaki değerleriyle kıyaslandığında, satılık konut cari fiyatlarındaki yıllık artış oranının üç büyükşehirde de düştüğü görülmektedir. Hazirandan temmuza yıllık artış oranı İstanbul'da yüzde 72,1'den yüzde 67,6'ya, Ankara'da yüzde 108,2'den yüzde 103'e, İzmir'de ise yüzde 98,3'ten yüzde 91,2'ye gerilemiştir. Satılık konut ilan m2 ortalama fiyatları Haziran ayına göre İstanbul'da 32.000 TL'ye, Ankara'da 16.852 TL'ye ve İzmir'de 26.071 TL'ye yükselmiştir.

Aşağıdaki tablo ilan satış fiyatlarının büyükşehirler düzeyinde ölçülen en yüksek ve en düşük yıllık değişimlerini göstermektedir. İlan satış fiyatları temmuz ayında da geçen yılın aynı ayına kıyasla bütün büyükşehirlerde artmıştır. Satılık konut m2 fiyatlarında en hızlı artışın görüldüğü iller: Ordu (yüzde 114,3), Malatya (yüzde 113,6), Van (yüzde 108), Manisa (yüzde 105,7) ve Eskişehir'dir (yüzde 104,5). En düşük artışların görüldüğü iller ise Kayseri (yüzde 74), Muğla (yüzde 71,3), Şanlıurfa (yüzde 69,7), İstanbul (yüzde 67,6) ve Diyarbakır (yüzde 60,2) olmuştur.

İller	2022 Temmuz m <sup>2</sup> Fiyatı	2023 Temmuz m <sup>2</sup> Fiyatı	Satılık Fiyat Değişimi (%)
<b>Türkiye Ortalaması</b>	<b>12512</b>	<b>22866</b>	<b>82,7</b>
Ordu	7778	16667	114,3
Malatya	6316	13490	113,6
Van	6500	13517	108,0
Manisa	7577	15588	105,7
Eskişehir	8148	16667	104,5
Kayseri	6200	10788	74,0
Muğla	25000	42825	71,3
Şanlıurfa	6800	11538	69,7
İstanbul	19091	32000	67,6
Diyarbakır	7742	12400	60,2

Kaynak: sahibinden.com, Betam

2020 Mayıs'tan itibaren sürekli artan ülke genelindeki reel konut fiyat endeksi (2017=100) 2023 Temmuz'da gerilemiştir. Reel konut fiyat endeksi temmuzda hazirana kıyasla 8,8 puanlık azalışla 205,2 olmuştur. Hazirandan temmuza enflasyon oranı yüzde 9,5 olurken Türkiye genelinde cari konut fiyat artışı aynı dönemde yüzde 5'tir. Temmuzda olağanüstü yüksek enflasyonun yarattığı bu büyük fark reel konut fiyatlarında uzun süre sonra düşüşe yol açmıştır. Reel fiyatların kalıcı olarak inişe geçip geçmediğini söyleyebilmek için henüz erkendir. Bu yüksek artışla birlikte enflasyonun yeniden tırmanışa geçmesi önümüzdeki aylarda satılık konut cari fiyatlarında artışı hızlandırabilir. Endeksin güncel seviyesi satılık konut reel fiyatlarının 2017 Eylül dönemindeki değerini yüzde 105,2 aştığını göstermektedir.

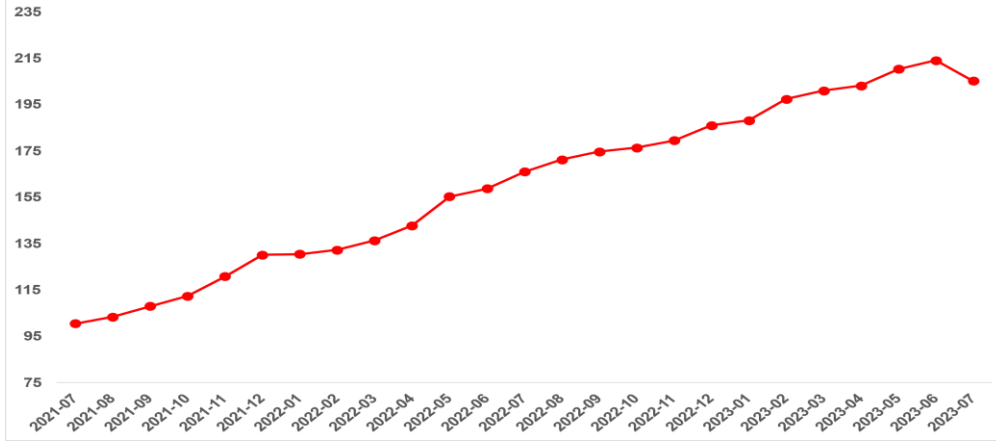

Türkiye genelinde satılık konut reel fiyatlarının yıllık değişimi (%)

Kaynak: sahibinden.com, Betam

Aşağıdaki şekil Türkiye genelinde satılık konutların enflasyondan arındırılmış (reel) fiyatlarındaki yıllık değişim oranını göstermektedir. 2023 Ocak ve şubat aylarında yükselen reel fiyatların artış oranı önceki dört ayda olduğu gibi temmuzda da gerilemiştir. Reel fiyatlardaki yıllık artış oranı hazirandan temmuza 11,3 puan azalarak yüzde 23,6 olmuştur.

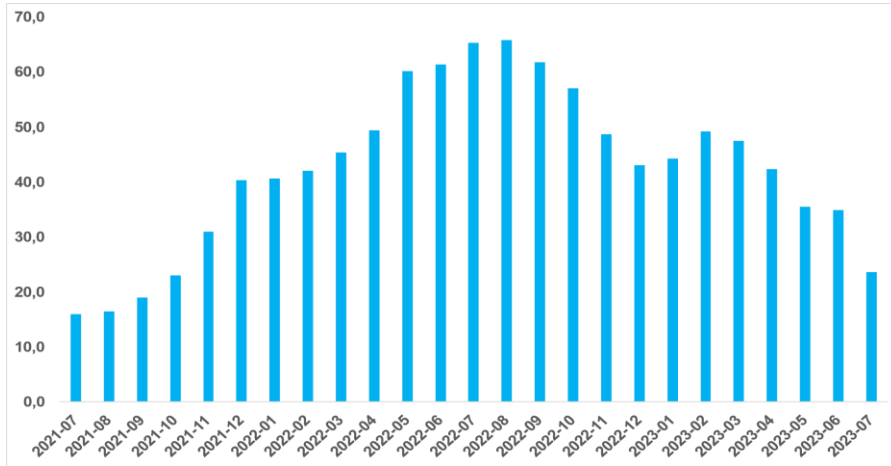

Üç büyük ilde reel satılık fiyatları (2017 Eylül=100), Kaynak: sahibinden.com, Betam

Reel satış fiyatı üç büyükşehirde azalmıştır. Hazirandan temmuza İstanbul, Ankara ve İzmir'de reel konut fiyat azalışı sırasıyla yüzde 4,5, yüzde 3,3, ve yüzde 4,8 olmuştur. Temmuz'da reel konut fiyat endeksi (Eylül 2017=100) İstanbul'da 203,6, Ankara'da 224,7, İzmir'de ise 210,7'ye düşmüştür. Temmuz ayının verileri satılık konut reel fiyatlarının 2017 Eylül'deki seviyesine kıyasla İstanbul'da yüzde 103,6, Ankara'da yüzde 114,7 ve İzmir'de yüzde 110,7 oranında yüksek olduğunu göstermektedir.

2023 Şubat ayındaki depremden sonra belirgin bir düşüş gösteren konut talebi, mart ayında bir miktar yükselse de nisandan hazirana düşmüştür. Temmuz ayında ise konut talep endeksinde güçlü bir yükseliş görülmektedir. Haziran ayına kıyasla yüzde 26,4 artan konut talebi endeksi 146,3 seviyesindedir. Konut talebi geçen yılın temmuz ayına kıyasla yüzde 13,7 daha yüksektir.

Konut talep göstergesinde bir ayda görülen bu yüksek artışta yükselen enflasyonun etkili olduğunu söyleyebiliriz. Nitekim önceki raporlarımızda da belirttiğimiz gibi, yükselen enflasyon ortamlarında tasarruf sahipleri birikimlerini konut satın alarak değerlendirmek istemektedirler. Bu yüzden enflasyon oranı yükselirken konut talebi de artmaktadır. Ancak, konut talep göstergesinde bir ayda görülen bu belirgin artışın sadece enflasyonla açıklanamayacağını da belirtmek isteriz. Hatırlatmak gerekirse, haziranda uzun süren bayram tatili sebebiyle konut talebi olması gerekenden daha düşüktü. Temmuzda uzun süreli bir tatil olmamasının konut talebini yükselten bir diğer etken olduğunu söyleyebiliriz.

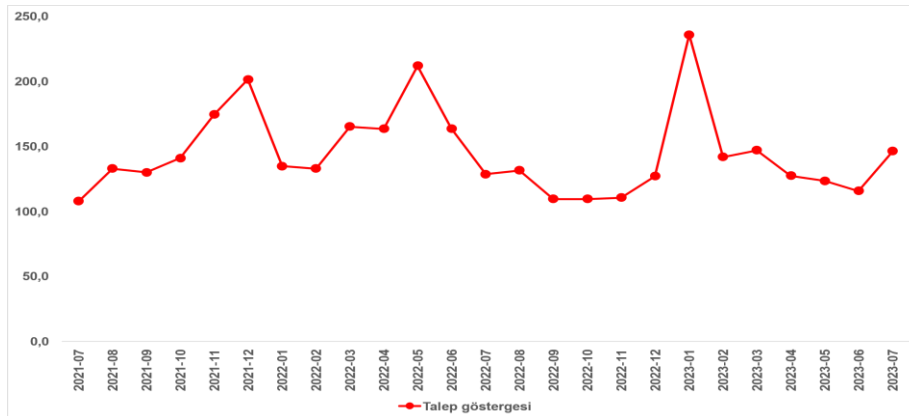

Talep göstergesi (2020 Şubat=100), Kaynak: sahibinden.com, Betam

Türkiye genelinde ortalama kiralık konut ilan m2 fiyatındaki yıllık artış oranı haziranda yüzde 121,1 olmuştur. Ülke genelinde ortalama kiralık konut ilan m2 fiyatı 124,1 TL'ye yükselmiştir. Yıllık kira artış oranı İstanbul'da yüzde 109,5, Ankara'da yüzde 188,9, İzmir'de ise yüzde 139,7 olmuştur. Ortalama kiralık konut ilan m2 fiyatları İstanbul'da 161 TL, Ankara'da 111 TL, İzmir'de ise 131TL'dir. Enflasyondan arındırılmış (reel) kira fiyatları ülke genelinde, İstanbul'da ve İzmir'de düşerken Ankara'da artmıştır.

Kiralık konut talep göstergesi hazirana kıyasla yüzde 23,4 geçen yılın temmuz ayına kıyasla yüzde 25,4 artmıştır. Kiralık konut piyasasında bir canlılık göstergesi olarak kullandığımız kiralanan konut sayısının kiralık ilan sayısına oranı hem ülke genelinde hem de üç büyükşehirde artmıştır. Öte yandan, kiralık konut piyasasındaki bir diğer canlılık göstergesi olan ve kiralık ilanlarının ne kadar süre yayında kaldığını ölçen, kapatılan kiralık ilan yaşı ülke genelinde ve İzmir'de düşerken İstanbul'da ve Ankara'da yükselmiştir.

Türkiye genelinde kira fiyatlarının yıllık değişiminde geçtiğimiz ay olduğu gibi yükselmiştir . Haziranda yüzde 110,8 olan yıllık kira fiyatlarının yıllık artış oranı temmuzda yüzde 121,1'e yükselmiştir. Geçen yılın aynı döneminde 56,1 TL olan Türkiye geneli güncel ortalama m2 kira fiyatı 124,1 TL olmuştur.

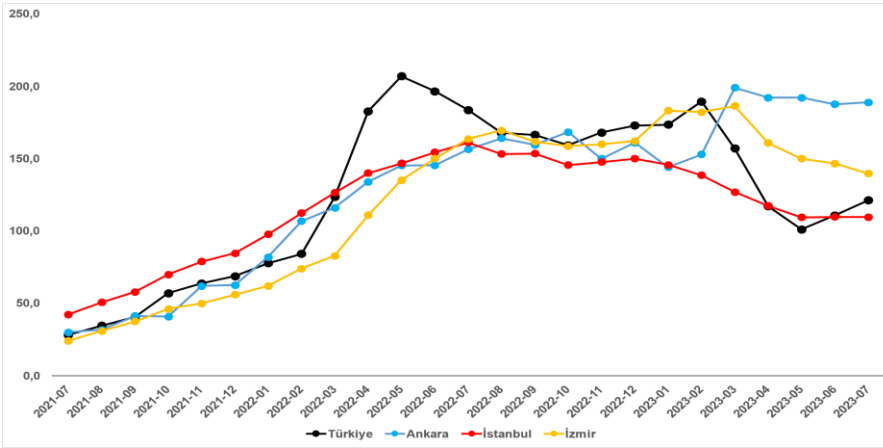

Türkiye ve üç büyük ilde bir önceki yılın aynı ayına göre cari kira fiyatı değişimi (%)

Kaynak: sahibinden.com, Betam

Kiralık ilan m2 fiyatlarındaki yıllık artış oranları Ankara'da artmış, İstanbul'da neredeyse sabit kalmış, İzmir'de düşmüştür. Yıllık kira fiyatı artış oranı hazirandan temmuza İstanbul'da yüzde 109,7'den yüzde 109,5'e İzmir'de yüzde 146,6'dan yüzde 139,7'ye gerilerken Ankara'da yüzde 187,5'tenyüzde 188,9'a yükselmiştir. Ortalama kiralık konut ilan m2 fiyatları İstanbul'da 161TL, Ankara'da 111TL, İzmir'de 131TL'dir.

Temmuz ayında yıllık ortalama kira artışı ülke genelinde yüzde 121,1 olurken büyükşehirlerdeki cari kira artış hızları farklılık göstermektedir. En yüksek fiyat artışı görülen iller: Trabzon (yüzde 242,3), Ordu (yüzde 224,8), Malatya (yüzde 218,2), Diyarbakır (yüzde 192,8) ve Erzurum'dur (yüzde 189). En düşük kira artışının görüldüğü iller: Kayseri (yüzde 116,4), İstanbul (yüzde 109,5), Adana (yüzde 102,9), Antalya(yüzde 86,8) ve Muğla'dır (yüzde 55,2). Temmuz verilerine göre bütün büyükşehirlerdeki yıllık kira fiyatı artış oranı yıllık TÜFE enflasyon oranından (yüzde 47,8) yüksektir.

İller	2022 Temmuz m <sup>2</sup> Fiyatı	2023 Temmuz m <sup>2</sup> Fiyatı	Yıllık Cari Kira Artışları (%)
<b>Türkiye Ortalaması</b>	<b>56,1</b>	<b>124,1</b>	<b>121,1</b>
Trabzon	21,3	72,7	242,3
Ordu	23,4	76,0	224,8
Malatya	20,0	63,6	218,2
Diyarbakır	25,8	75,6	192,8
Erzurum	17,3	50,0	189,0
Kayseri	23,8	51,5	116,4
İstanbul	76,9	161,2	109,5
Adana	35,6	72,2	102,9
Antalya	76,5	142,9	86,8
Muğla	128,8	200,0	55,2

Yıllık kira artışlarının en yüksek ve en düşük olduğu iller – 2023 Temmuz  
Kaynak: sahibinden.com, Betam

Türkiye genelinde enflasyondan arındırılmış (reel) kiralarda yıllık artış oranı geçen ayın aksine düşmüştür. Reel kiralardaki yıllık artış oranı temmuzda yüzde 49,6 olmuştur. Benzer şekilde, reel kira fiyat endeksi aylık cari fiyat artışının (yüzde 4,2) TÜFE artışından (yüzde 9,5) daha düşük olması sonucu geçen aya kıyasla 10,5 puan azalarak 205,7 olmuştur. Buna göre reel kira fiyatı, 2017 Eylül ayındaki referans dönemine göre yüzde 105,7 yüksektir.

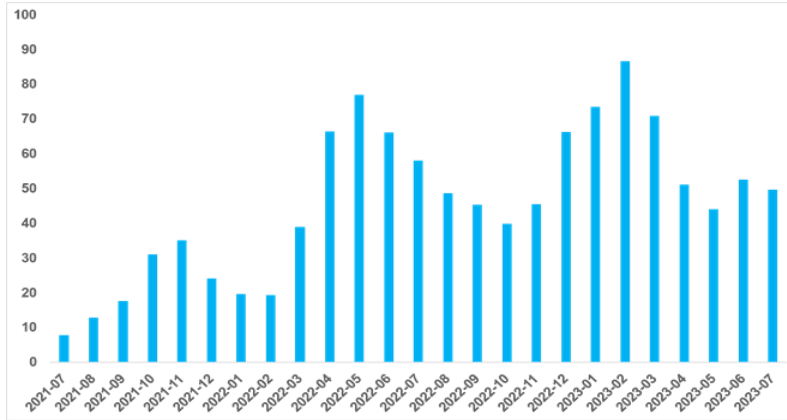

Türkiye reel kira fiyatlarının yıllık değişimi (%)  
Kaynak: sahibinden.com, Betam

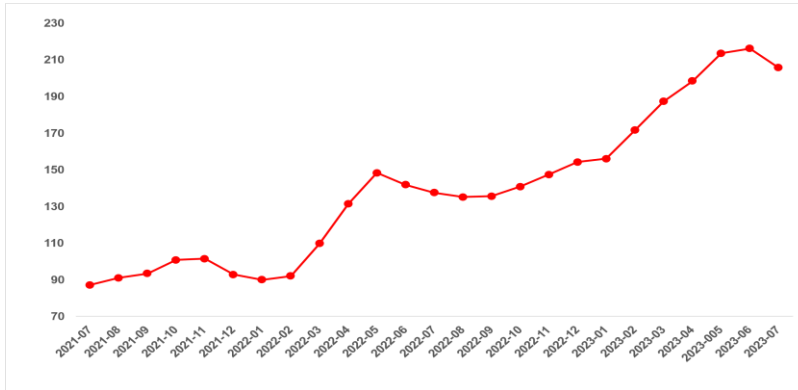

Türkiye genelinde reel kira endeksi (2017 Eylül=100), Kaynak: sahibinden.com, Betam  
Reel fiyatlar 2017 Eylül ayı referans alınarak hesaplanmıştır. Bu değer 100'den büyük (küçük) olması reel kira fiyatlarının referans döneme kıyasla yükseldiğini (düştüğünü) göstermektedir.

Şekil 7, ülke genelindeki kiralık konut talebinin seyrini göstermektedir. Kiralık konut talebi göstergesi 6 farklı verinin birleştirilmesiyle oluşturulmuştur. Bu veriler; ilanların görüntülenme sayısı, ilanların favoriyeye eklenme sayısı, ilan sahiplerine gönderilen toplam mesaj sayısı, sahibinden.com uygulaması üzerinden yapılan toplam telefon araması sayısı, Google Analytics'ten edinilen sahibinden.com mobil ve web platformlarında kiralık emlak kategorisine ve ilgili aya ait kullanıcı ve sayfa görüntüleme sayılarından oluşmaktadır.

Kiralık konut talebi göstergesi oluşturulurken bu serilerin 2020 Şubat ayındaki değerleri ayrı ayrı 100'e eşitlenmiş, diğer aylardaki değerleri ise buna göre oranlanarak hesaplanmıştır. Ardından bu göstergelerin ağırlıklı ortalaması alınarak yeni talep göstergesinin ilgili aydaki değeri hesaplanmıştır. Bu göstergenin yükselmesi konut talebinin arttığını, düşmesi ise konut talebinin azaldığını belirtmektedir. Talep göstergesindeki artış ya da azalış miktarı ise konut talebinin ne ölçüde değiştiği hakkında bilgi vermektedir.

Kiralık konut piyasasında talebin önemli bir özelliği de mevsimsel etkiye açık olmasıdır. Mevsimsel etki Şekil 7'de açıkça gözlemlenmektedir: Nisan ve Eylül ayları arasında artan talep, izleyen aylarda azalmakta, kış aylarında ise nispeten durağan bir seyir izlemektedir. Bahar ve yaz aylarında kiralık konut talebinde ortaya çıkan bu yükselişte tayinle il değiştirenlerin ve üniversite öğrencilerinin etkili oldukları düşünülebilir. Bu nedenle talep göstergesinde değişimler yorumlanırken mevsimsel etkiler göz önünde tutulmalıdır.

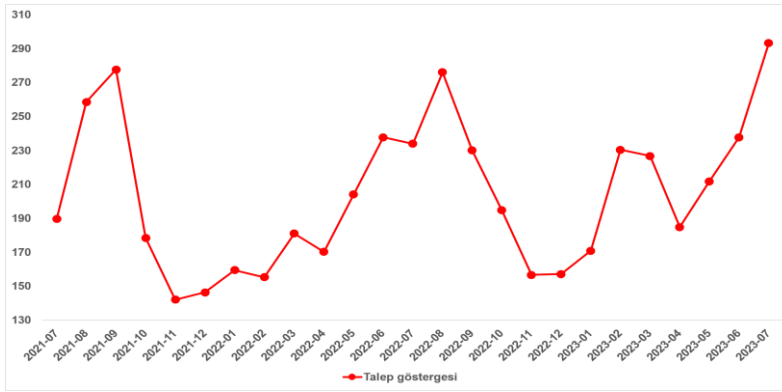

Talep göstergesi (2020 Şubat=100) Arama sayılarına ait veri 2020 Şubat ayından itibaren mevcut olduğundan talep göstergesi bu tarihten sonraki dönemde hesaplanmıştır.

Kaynak: sahibinden.com, Betam

## OFİS VE TİCARİ GAYRİMENKUL PİYASASI

- Genel olarak, özellikle daha yeni jenerasyondaki çalışanlar tam zamanlı olarak ofise dönmek istemiyorlar. İş gününün belirli günlerinde ofis içerisinde, belirli günlerinde ise ofis dışında çalışma şeklinde uygulanan hibrit çalışma düzeni yaygınlaşarak kalıcı hale geldi.
- Uzaktan çalışmanın yaygınlaşmasıyla ve ofislerdeki çalışma alanı azalırken, çalışanlar için ayrılan sosyal ve ortak kullanım alanları arttı. Çalışanların beklentisi doğrultusunda ofisler, çalışma alanı fonksiyonu yanına sosyalleşme alanı kavramını da ekledi. Ancak, kişi başına düşen ideal brüt ofis alanında azalma oldu.
- Uzaktan çalışma alışkanlığının oluşması, firmaları daha esnek hale getirdi. Esnek çalışma ve hazır ofislere olan talebin artmasıyla hazır ofis arzında ciddi bir artış oldu.
- Firmalar, pandemi ve depremden sonra İstanbul ve deprem riski olan alanlara alternatif lokasyonlara yöneldiler. İstanbul'daki bazı firmalar Ankara'da da ofis açtılar. Pek çok firma da olası bir İstanbul depreminde şehirden tahliye ve minimum kesintiyle uzaktan veya başka ilden çalışmayı sağlayacak afet risk senaryolarını çalışıyor.



- Merkez ofisi İstanbul'da olup uzaktan çalışma modeliyle şehir dışından ve özellikle güneydeki bölgelerden çalışanların sayısı arttı.
- Önümüzdeki dönemde yeni ofis binalarının ESG (Enviromental, Social, Governance - Çevresel, Sosyal, Yönetişim) kriterlerini karşılayacak şekilde inşa edilmesi ve eski ofis binalarının da depreme dayanıklı ve ESG kriterlerini karşılayacak şekilde modernizasyonu gündemdeki konu olacak.
- Firma ve çalışanların tercihleri doğrultusunda zemini daha sağlam olan bölgeler ve depreme dayanıklı olduğu düşünülen ofis projelerinin ön plana çıkması bekleniyor.

2023'ün ilk yarısı, Türkiye Genel Seçimleri öncesi belirsizliklerle geçerken; dönem seçim sonrası kabinenin kurulup yeni ekonomik politikaların yürürlüğe girmesi ile sonlanmıştır.

Ayrıca 6 Şubat'ta Türkiye'nin doğu illerini etkileyen deprem felaketi ile deprem ülkesi olan Türkiye'de yapı arzı hakkında çeşitli tartışmalar gün yüzüne çıkmış ve ticari gayrimenkullerde deprem dayanıklılık raporları başta olmak üzere zemin ve temel etüt raporları kullanıcılar ve yatırımcılar tarafından öncelikli olarak talep edilmeye başlanmıştır. (Gyoder, 2023, 2.Çeyrek Raporu)

2023 yılının ilk yarısında İstanbul ofis pazarında genel arz 6,46 milyon m<sup>2</sup> olarak sabit kalmıştır. Yılın ilk çeyreğinde gerçekleşen kiralama işlemleri toplamı ise 34.589 m<sup>2</sup> iken, ikinci çeyrekte 72.603 m<sup>2</sup> kaydedilmiştir. Böylece yılın ilk yarısında gerçekleşen kiralama işlemi toplamı 107.192 m<sup>2</sup>'ye ulaşmıştır. Bir önceki yılın aynı dönemine göre %50'den fazla oranda düşüş göstermiştir. Metrekare bazında ise anlaşmaların, %23,1'i MİA'da gerçekleşmiş olup bir önceki yılın aynı dönemine kıyasla düşüş kaydedilmiştir. MİA dışındaki

işlemlerin %54,3'ü Anadolu yakasında ve %22,6'sı ise Avrupa yakasında gerçekleşerek bir önceki yılın aynı dönemine kıyasla tüm bölgelerde düşüş kaydedilmiştir. Başlıca yeni kiralama işlemleri arasında; Polat Holding (11.000m<sup>2</sup>, Polat Piyalepaşa), Boeing (3,233, Teknopark İstanbul), Maersk (3,000, Akkom Cessas Plaza), Repcon (2,500, Unilever), Mastercard (2,054, Smart Office - Maslak One), Martı Container (2,010, Akel İş Merkezi), Migros (1,928, NidaKule Batı), 3M (1,560, NidaKule Güney), Strauman Implant (1,530, Torun Center), Dünya Sağlık Örgütü (1,530, Torun Center), Yonpaş Orman Urunleri (1,530, Torun Center) bulunmaktadır. Birincil ofis kiralaları ise 37 ABD\$ olarak seyrederken, geçen yıla kıyasla ofis kiralaları dolar bazında %60,9 oranında artış göstermiştir. Son beş yılın en yüksek seviyesinde yerini bu çeyrekte koruyan birincil ofis kiralaları en son 2017 yılının üçüncü çeyreğinde ABD\$ 37 seviyelerinde kaydedilmiştir.

Genel sektör görünümüne bakıldığında ise dekorasyonlu ofislere olan talebin artışı dikkat çekmektedir. İnşaat maliyetlerinin yükselmesiyle şirketlerin ilk yatırım maliyetlerinin artmış olması hazır ve 2.el dekorasyonlu ofislere olan talebi arttırmıştır. Pandemi döneminde de rağbet gören hazır ofislerin boşluk oranlarının azaldığı ve bu durumun kiralalar üzerinde yukarı yönlü bir baskı yarattığı görülmektedir. Ayrıca pandemi sonrası artan nitelikli A sınıfı ofis talebiyle birlikte MİA bölgesinde boşluk oranları ciddi düşüş kaydetmiştir. Özellikle Levent bölgesinde, tek mülkiyetli yapıya sahip binalarda boşluk oranı 2021 yılında %20'lerde seyrederken, 2022 yılı ve 2023 yılının ilk yarısında %12 kaydedilmektedir. Diğer taraftan Şeker Kule gibi fonksiyon değişikliğine giden binalar piyasadaki arz sıkıntısını derinleştirmektedir. Bu durumda boşluk oranlarındaki düşüş ve arz kısıtlılığı neticesinde ABD\$ bazında birincil kiralarda geçen yıla kıyasla bu çeyrekte %61'lik bir artış kaydedilmiştir. Önümüzdeki dönemde yükselen talebin ve boşluk oranlarındaki düşüşün devam edeceği ve birincil kiralalar üzerinde yukarı yönlü hareketin sürekliliğini koruyacağı öngörülmektedir.

ABD'deki ofis boşlukları, hibrit çalışma modellerine yönelik artan trend, küresel ekonomik durgunluk ve buna bağlı işten çıkarmalar gibi çeşitli faktörlere bağlı olarak artmıştır. Diğer yandan, Avrupa'da artık modern çalışma ortamlarının gereksinimlerini karşılamayan eski ofis arzından dolayı boşluk oranlarında artış görülmektedir. Cushman & Wakefield | TR International'ın *Obsolescence Equals Opportunity* raporuna göre; 2030'a kadar, binaların özelliklerinin iyileştirilmesi için yakın önlemler alınmadığı sürece, ofis arzının en fazla %24'ünün kiracı gereksinimlerini karşılamak için uygun olacağı açıklanmıştır. Bu tartışmaların ortasında, İstanbul'da ise ofise dönüşün etkisiyle birlikte artan ofis kullanımına bağlı olarak boşluk oranlarında ciddi bir düşüş görülmektedir. 17 Nisan'da küresel çapta öneme sahip İstanbul Uluslararası Finans Merkezi'nin bankalar etabı açıldı. Böylece, Vakıfbank, Ziraat Bankası ve Halk Bank'ın ilgili birimleri faaliyete geçti. Diğer etaplarında bu yıl içerisinde tamamlanarak yaklaşık 1,5 milyon m<sup>2</sup> arzın pazara katılacağı öngörülmektedir. Bu arzın yaklaşık %50'si kamu bankaları ve kamu kurumları tarafından kullanılacaktır.

Propin 2023, 2.Çeyrek Araştırma Raporuna göre; İstanbul Ofis Pazarı'nın 2023 2. Çeyrek Dönemi özet verileri şu şekildedir:

- Merkezi İş Alanı (MİA)'nda A sınıfı ofis binalarındaki boşluk oranı %21,9; B sınıfı ofis binalarındaki boşluk oranı %11,9 oldu. MİA'da kira ortalaması A sınıfı ofis binalarında 21,2 ABD Doları /m<sup>2</sup> /ay; B sınıfı ofis binalarında 7,1 ABD Doları /m<sup>2</sup> /ay olarak hesaplandı.
- MİA Dışı-Avrupa'da A sınıfı ofis binalarındaki boşluk oranı %11,4; A sınıfı ofis binalarındaki kira ortalaması 10,3 ABD Doları /m<sup>2</sup> /ay seviyesindeydi.
- MİA Dışı-Asya'da A sınıfı ofis binalarındaki boşluk oranı %12,2; kira ortalaması 13,7 ABD Doları /m<sup>2</sup> /ay olarak kaydedildi.
- En yüksek kira talep edilen bölge 2023 ikinci çeyrek dönemde MİA'da yer alan Levent bölgesi oldu. Bu bölgede talep edilen en yüksek kira rakamı 42 ABD Doları /m<sup>2</sup> /ay olarak belirlendi.

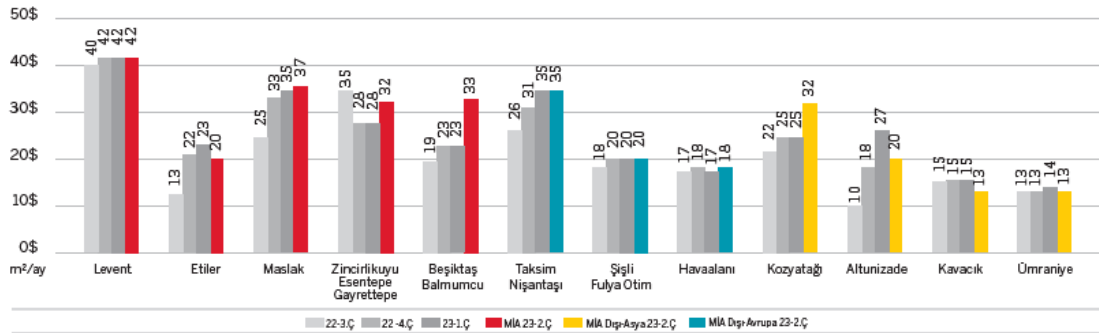

1 ABD Doları = 26,06 Türk Lirası

GRAFİK NO.10 KAYNAK: PROPIN

Piyasada kiracıların talep ettikleri nitelikte boş ofis arzının giderek azaldığını gözlemliyoruz. Nitelikli ofislere olan talepteki artışa karşılık, arza yeni ofis stoku eklenmemesinin kira fiyatlarının artmasında en büyük etken olduğunu düşünüyoruz. 2023 yılı ilk yarısında yaklaşık 26.285m<sup>2</sup> yeni kiralama işlemi gerçekleşti. Bu işlemlerin %36,4'ü Kozyatağı/Ataşehir bölgesinde, %22,3'ü MİA bölgesinde, %20,6'sı İstanbul Doğu bölgesinde gerçekleşti. Pandemi dönemi başında yeni kiralama talebinin sınırlı kalmasından dolayı artan A sınıfı ofislerdeki boşluk oranları, 2021 yılından itibaren firmaların kademeli olarak ofise dönüşlerinin yarattığı talep artışıyla beraber tekrar düşmeye başlamıştı. 2022 yılında ise boşluk oranlarındaki bu düşüş, arz artışının talep artışı karşısında sınırlı kalmasıyla hız kazandı. 2023 yılının ilk yarısında da ofis boşluk oranları bu eğilimi devam ettirdi ve 421 baz puanı azalarak İstanbul genelinde boşluk oranı %14,9 olarak gerçekleşti. Artan nitelikli ofis talebi nedeniyle müşterilerin A sınıfı ofis bulmakta zorluk yaşadığını gözlemliyoruz.

Önümüzdeki üç yıl içerisinde İstanbul A sınıfı kiralanabilir ofis arzına eklenecek 890.995m<sup>2</sup> ofis alanı bulunuyor. Stoka eklenecek bu ofis alanının %79'u Kozyatağı/ Ataşehir, %15'si MİA ve %6'sı Maslak bölgelerinde yer alıyor. Bu dönemde inşaat aşamasındaki projelerde yavaşlama yaşanmasının yanı sıra, planlama aşamasında olan projeler de sınırlı kaldı. 2023 yılının ilk yarısında da bir önceki dönemdeki gibi boşluk oranının hızlı bir şekilde düşmesine rağmen, artan maliyetler ve özellikle İstanbul Finans Merkezi'nde arza eklenmesi beklenen ofis stoku dolayısıyla geliştiriciler ofis projesi geliştirme konusunda isteksiz kalmaya devam ediyor.

İstanbul Finans Merkezi projesinin 2023 yılında tamamlanması bekleniyor. Böylece mevcut stoka eklenecek olan yaklaşık 703.000m<sup>2</sup> ofis stoku bölgedeki boşluk oranında artışa neden olacak. Fakat projede yer alacak finans kuruluşlarının taşınma işlemlerinden sonra, bu alana yeni taşınmaların da gündeme gelmesini bekliyoruz. 2023 ve 2024 yılında da azalmaya devam etmesi beklenen boşluk oranlarının İstanbul Finans Merkezinin açılmasıyla yerini artışa bırakmasını bekliyoruz.

2023 yılında da hibrid çalışma modelini kalıcı hale getirmeyi planlayan şirketlerin sayısı oldukça arttı. Ofis binalarındaki çalışma alanı ağırlığı azalmasına rağmen, sosyal alanların artmasıyla beraber toplam talep tarafında belirgin bir daralma söz konusu olmadı. Eski ve özellikle pandemi sonrası dönemde oluşan ihtiyaçlara altyapısı cevap veremeyen binalardaki kullanıcıların yeni ofis binalarına doğru yer değiştirme planları, talebi canlı tutmaya devam ediyor. 2023 yılında ofis piyasasında açılabilir camlara, teras alanlarına, taze hava ile havalandırma sistemine, dezenfekte edilen soğutma-ısıtma sistemlerine ve akıllı teknolojiye sahip binalara olan talebin artarak devam edeceğini düşünüyoruz. (Colliers International, 2023, İlk Yarı Raporu).

#### Ticari Gayrimenkulde Öne Çıkan İller

İl	Ticari Gayrimenkul Ortalama Birim Satış Fiyatı (TL/m <sup>2</sup> )	Dükkan ve Mağazalar Ortalama Birim Satış Fiyatı (TL/m <sup>2</sup> )	Ofis ve Bürolar Ortalama Birim Satış Fiyatı (TL/m <sup>2</sup> )
İstanbul	₺35.398	₺33.484	₺42.394
İzmir	₺28.845	₺28.564	₺31.968
Bursa	₺21.244	₺22.602	₺20.681
Ankara	₺22.303	₺22.344	₺26.042
Antalya	₺29.939	₺29.141	₺31.748
Kocaeli	₺21.218	₺21.762	₺20.170
Adana	₺18.624	₺19.812	₺18.343

Kaynak: Endeksa  
\*Haz'23 itibarıyla.

	Ç4'22			Ç1'23			Ç2'23		
<b>Avrupa Yakası</b>	Stok (bin m <sup>2</sup> )	Boşluk Oranı (%)	Birincil Kira (\$/m <sup>2</sup> /ay)	Stok (bin m <sup>2</sup> )	Boşluk Oranı (%)	Birincil Kira (\$/m <sup>2</sup> /ay)	Stok (bin m <sup>2</sup> )	Boşluk Oranı (%)	Birincil Kira (\$/m <sup>2</sup> /ay)
Levent - Etiler	886	9,0	35	886	8,4	37	886	8,4	37
Maslak	927	18,4	20	927	18,9	22	927	18,9	22
Z. Kuyu - Şişli Hattı	529	8,2	25	529	8,0	25	529	8,0	25
Taksim ve Çevresi	187	10,3	15	206	6,6	15	206	6,6	15
Kağıthane	289	21,1	13	309	25,2	13	309	25,2	13
Beşiktaş *	105	14,7	20	105	18,8	20	105	18,8	20
Batı İstanbul **	673	4,7	10	674	4,0	10	674	4,0	10
Cendere-Seyrantepe	376	37,2	10	376	35,6	13	376	35,6	13
<b>Anadolu Yakası</b>	Stok (bin m <sup>2</sup> )	Boşluk Oranı (%)	Birincil Kira (\$/m <sup>2</sup> /ay)	Stok (bin m <sup>2</sup> )	Boşluk Oranı (%)	Birincil Kira (\$/m <sup>2</sup> /ay)	Stok (bin m <sup>2</sup> )	Boşluk Oranı (%)	Birincil Kira (\$/m <sup>2</sup> /ay)
Kavacık	93	11,4	10	93	4,8	10	93	4,8	10
Ümraniye	745	10,3	12	745	9,9	12	745	9,9	12
Altunizade	86	36,2	13	86	36,2	15	86	36,2	15
Kozyatağı	806	17,7	17	768	14,0	22	768	14,0	22
Doğu İstanbul ***	511	30,0	9	511	28,0	10	511	28,0	10

2023 Yılı 2. çeyreğinde genel arz 6,46 milyon m<sup>2</sup> olup bir önceki çeyrekle aynı seyretti. İstanbul genelinde bu çeyrekte gerçekleşen toplam kiralama işlemi 72,6 bin m<sup>2</sup>, bir önceki çeyreğe göre %110 artış, bir önceki yılın aynı dönemine göre ise %40 azalış gösterdi.

Kaynak: Ofis verileri Cushman & Wakefield / TR International tarafından GYODER için özel olarak hazırlanmıştır.

\*Nişantaşı-Akaretler-Barbaros-Maçka-Taşkışiye bölgelerini kapsamaktadır.

\*\*Güneşli-Yenibosna-Bakırköy-İtmeLİ bölgelerini kapsamaktadır.

\*\*\*Küçükçekirli-Maltepe-Kartal-Pendik bölgelerini kapsamaktadır.

\*\*\*\*Devam eden inşaatlar göz önüne alınarak gelecek dönemler için bölgesel değerlendirilmeye alınabilecektir.

### **Turizm Sektörüne İlişkin Veriler ve Analizler**

2021 yılında Türkiye'ye gelen yaklaşık 29,3 Milyon tursitin yapmış olduğu harcamalar kişi başı ortalama 1.028 Dolar olarak belirtilmektedir. 2020 yılında kişi başı ortalama harcamanın 936 Dolar olduğu göz önünde bulundurulduğunda, 2020 yılına kıyasla 2021 yılında kişi başı harcamaların artmış olduğu görülmektedir. 2022 yılında ise Türkiye'ye giriş yapan yaklaşık 51 milyon turistin kişi başı 901 Dolar harcama yaptığı görülmektedir. Gelen turist sayıları bir önceki yıl ile karşılaştırıldığında gelen turist sayısında artış, kişi başı harcama miktarında ise azalış olduğu görülmektedir. 2023 yılının ilk çeyreğinde ise Türkiye'yi 8.1 milyon turist ziyaret etmiştir. Bir önceki yılın aynı dönemi ile kıyaslandığında gelen turist sayısında %26.8'lik bir artış yaşandığı gözlemlenmektedir.

Kültür ve Turizm Bakanlığı'ndan elde edilen verilere göre 2021 yılında Türkiye'ye gelen toplam yabancı ziyaretçi sayısı yaklaşık olarak 24.7 milyon olurken, 2022 yılında bu sayının 44.6 milyon olduğu gözlemlenmektedir. 2023 yılının ikinci çeyreğinde ise Türkiye'ye 14 milyon yabancı ziyaretçi gelmiştir. Gelen turist sayıları bir önceki yılın aynı dönemi ile karşılaştırıldığında gelen yabancı turist sayısında %23.3'lük bir artış gözlemlenmiştir.

Mart 2020 itibariyle dünya ile paralel olarak Türkiye'yi de önemli bir ölçekte etkileyen COVID-19 salgını Türkiye'nin turizm performansını da önemli ölçekte etkilemiştir. Yabancı turist sayıları göz önünde bulundurulduğunda 2019 yılı, COVID-19 salgınından önceki en yüksek performans gösteren yıldır. 2022 yılı itibariyle ziyaretçi sayılarının pandemi öncesi döneminin (2019) ziyaretçi sayılarının yakalandığı gözlenmektedir. 2023 yılının ikinci çeyreğinde ise Türkiye'ye gelen 14 milyon yabancı turistin %44,8'i İstanbul'a, %22,4'ü Antalya'ya, %4,1'i Muğla'ya gelmiştir. Bu üç ili %2,5'lik ve %1,3'lük paylar ile İzmir ve Ankara izlemiştir.

İşletme Belgeli ve Yatırım Belgeli tesis sayıları incelendiğinde Türkiye genelinde toplam 860 bin oda kapasitesi ile 20.116 işletme belgeli, 75 bin oda kapasitesi ile 715 yatırım belgeli konaklama tesisi olduğu görülmektedir. İşletme belgeli tesislerin şehir kırımlarına bakıldığında ilk sırayı 2.825 tesis ve 118 bin oda kapasitesi ile İstanbul çekmekte, onu takiben 2.611 tesis ve 104 bin oda kapasitesi ile Muğla gelmektedir. Antalya ise 2.490 işletme belgeli tesise ve 285 bin oda arzına sahiptir.

Yatırım belgeli tesisler göz önünde bulundurulduğunda yakın gelecekte mevcut otel arzına dahil olacak 715 tesis içinde en büyük payı 102 tesis ve 9 bin oda kapasitesi ile İstanbul almakta, onu takiben 85 tesis ve 16 bin oda kapasitesi ile Antalya, 84 tesis ve 9 bin oda kapasitesi ile Muğla gelmektedir.

Pandemi öncesi son tam performans yılı olan 2019 yılında Türkiye genelinde işletme belgeli tesislerin yatak doluluk oranı %58.9 olarak belirlenmiştir. 2022 yılı itibariyle ise Türkiye genelinde yatak doluluk oranı ise %54.9'dur. Yatak doluluğu en yüksek olan şehir %65.48 ile Antalya, onu takiben %62.7 ve %55.8 ile İstanbul ve Muğla gelmektedir. İzmir ve Ankara'nın yatak doluluk oranları sırasıyla yaklaşık %46.7 ve %40.8 olmuştur. 2023 yılı Mayıs ayı itibariyle Türkiye genelinde işletme belgeli tesislerin yatak doluluk oranı %37,6'dır.

2022 yılı doluluk oranları bir önceki yıla (2021) göre artış göstererek Türkiye genelinde %66.8 İstanbul için %74,7'dir. Oda fiyatları ise yine 2021 yılına kıyasla artış göstererek, 2022 yılında Türkiye genelinde 117 euro, İstanbul'da ise 144 Euro'dur. 2019 yılı performans göstergeleri göz önünde bulundurularak, ortalama gerçekleşen oda fiyatlarının 2019 yılı seviyesine ulaştığı ve otel doluluk oranlarının ise toparlanma sürecine devam ettiği söylenebilir. 2023 yılı ikinci çeyreğinde otel doluluk oranları Türkiye geneli için %54,2 olarak hesaplanırken İstanbul için doluluk oranı %59,4 olmuştur. Aynı dönem için Türkiye'de gerçekleşen oda fiyatı geneli için 120 euro iken İstanbul'da 142 euro olmuştur.

2023 yılının Ocak-Mayıs döneminde Türkiye'ye gelen 14,0 milyon yabancı turistin %44,8'i İstanbul'a, %22,4'ü Antalya'ya, %4,1'i Muğla'ya gelmiştir. Bu üç ili %2,5 ve %1,3 lük paylar ile İzmir ve Ankara izlemiştir. Gelen turist sayıları bir önceki yılın aynı dönemi ile karşılaştırıldığında gelen yabancı turist sayısında %23,35 artış görülmüştür.

Turizm geliri Nisan, Mayıs ve Haziran aylarından oluşan II. Çeyrekte bir önceki yılın aynı çeyreğine göre %23,1 artarak 12 milyar 975 milyon 307 bin dolar oldu. Turizm gelirinin %14,5'i ülkemizi ziyaret eden yurt dışı ikametli vatandaşlardan elde edildi.

2023 yılı 2. çeyrekte Türkiye'ye gelen 12,3 Milyon yabancı turistin yapmış olduğu harcamalar kişi başı ortalama 901 Dolar olarak görülmektedir. Bir önceki yılın aynı dönemine göre yabancı turist sayısı %18,7 artmış, kişi başı yapılan ortalama harcama ise %28,3 artmış görülmektedir

TÜİK tarafından hazırlanmış olan turizme yönelik 2.çeyrek verilere göre;

Turizm geliri Nisan, Mayıs ve Haziran aylarından oluşan II. Çeyrekte bir önceki yılın aynı çeyreğine göre %23,1 artarak 12 milyar 975 milyon 307 bin dolar oldu. Turizm gelirinin %14,5'i ülkemizi ziyaret eden yurt dışı ikametli vatandaşlardan elde edildi.

Ziyaretçiler, seyahatlerini kişisel veya paket tur ile organize etmektedirler. Bu çeyrekte yapılan harcamaların 9 milyar 714 milyon 687 bin dolarını kişisel harcamalar, 3 milyar 260 milyon 620 bin dolarını ise paket tur harcamaları oluşturdu.

Ülkemizden çıkış yapan ziyaretçi sayısı 2023 yılı II. çeyreğinde bir önceki yılın aynı çeyreğine göre %17,2 artarak 13 milyon 995 bin 495 kişi oldu. Ziyaretçilerin %12'sini 1 milyon 676 bin 147 kişi ile yurt dışında ikamet eden vatandaşlar oluşturdu.

Bu çeyrekte ülkemizden çıkış yapan ziyaretçilerin gecelik ortalama harcaması 112 dolar oldu. Yurt dışında ikamet eden vatandaşların gecelik ortalama harcaması ise 83 dolar oldu.

Yurt içinde ikamet edip başka ülkeleri ziyaret eden vatandaşlarımızın harcamalarından oluşan turizm gideri, geçen yılın aynı çeyreğine göre %67 artarak 1 milyar 766 milyon 639 bin dolar oldu. Bunun 1 milyar 611 milyon 638 bin dolarını kişisel, 155 milyon dolarını ise paket tur harcamaları oluşturdu.

#### Turizm geliri ve ziyaretçi sayısı, II. Çeyrek: Nisan-Haziran, 2023

	Çıkış yapan ziyaretçiler (Yurt dışı ikametli)					
	2022 <sup>(1)</sup>		Değişim oranı <sup>(1)</sup> (%)	2022 <sup>(1)</sup>		Değişim oranı <sup>(1)</sup> (%)
	II	II		6 Aylık	6 Aylık	
Turizm geliri (Bin \$)	10 537 381	12 975 307	23,1	17 107 577	21 734 366	27,0
Kişi sayısı	11 939 131	13 995 495	17,2	18 390 787	22 177 061	20,6
Kişi başı ortalama harcama (\$)	883	927	5,0	930	980	5,4
Gecelik ortalama harcama (\$)	95	112	18,4	89	99	11,2

Tablodaki rakamlar, yuvarlamadan dolayı toplamı vermeyebilir.

(1) Değişim oranı: Bir önceki yılın aynı dönemine göre hesaplanmaktadır.

(r) Revize edilmiştir.

#### Turizm gideri ve yurt dışını ziyaret eden vatandaş sayısı, II. Çeyrek: Nisan-Haziran, 2023

	Giriş yapan vatandaşlar (Yurt içi ikametli)					
	2022		Değişim oranı <sup>(1)</sup> (%)	2022		Değişim oranı <sup>(1)</sup> (%)
	II	II		6 Aylık	6 Aylık	
Turizm gideri (Bin \$)	1 057 787	1 766 639	67,0	1 722 776	3 166 746	83,8
Kişi sayısı	1 666 135	2 877 450	72,7	2 705 802	4 946 679	82,8
Kişi başı ortalama harcama (\$)	635	614	-3,3	637	640	0,5

Tablodaki rakamlar, yuvarlamadan dolayı toplamı vermeyebilir.

(1) Değişim oranı: Bir önceki yılın aynı dönemine göre hesaplanmaktadır.

Yurt içinde ikamet edip başka ülkeleri ziyaret eden vatandaşlarımızın harcamalarından oluşan turizm gideri, geçen yılın aynı çeyreğine göre %67 artarak 1 milyar 766 milyon 639 bin dolar oldu. Bunun 1 milyar 611 milyon 638 bin dolarını kişisel, 155 milyon dolarını ise paket tur harcamaları oluşturdu.

Bu çeyrekte yurt dışını ziyaret eden vatandaş sayısı bir önceki yılın aynı çeyreğine göre %72,7 artarak 2 milyon 877 bin 450 kişi oldu. Bunların kişi başı ortalama harcaması 614 dolar olarak gerçekleşti.

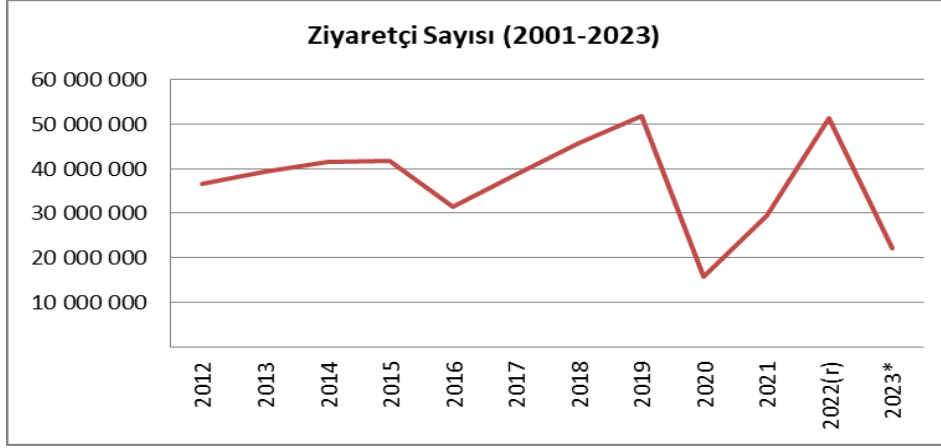

*Türkiye Geneli, Yurt Dışından Gelen Ziyaretçi Sayısı (TUİK, 2023)*

*\*2023 yılı Ocak-Haziran Dönemine ait verileri kapsamaktadır.*

*(r) Revize edilmiştir.*

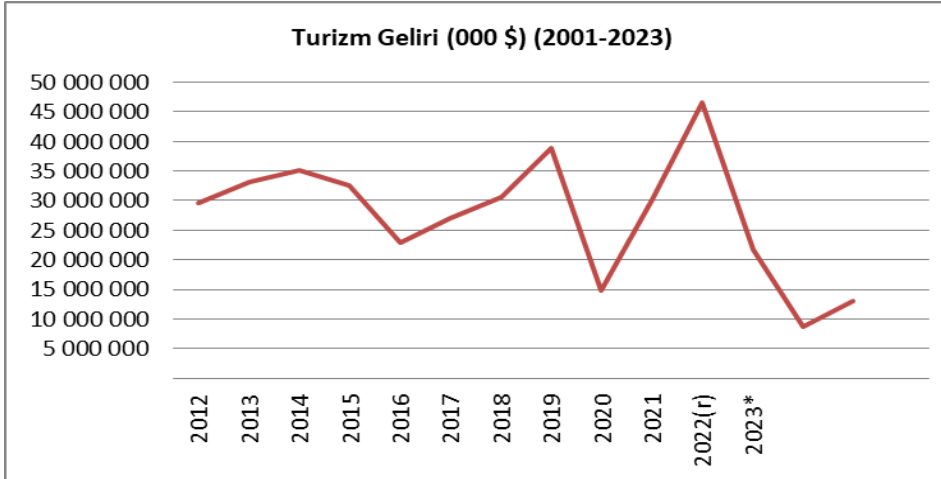

*Türkiye Geneli, Yurt Dışından Gelen Turizm Geliri (TUİK, 2023)*

*\*2023 yılı Ocak-Haziran Dönemine ait verileri kapsamaktadır.*

*(r) Revize edilmiştir.*

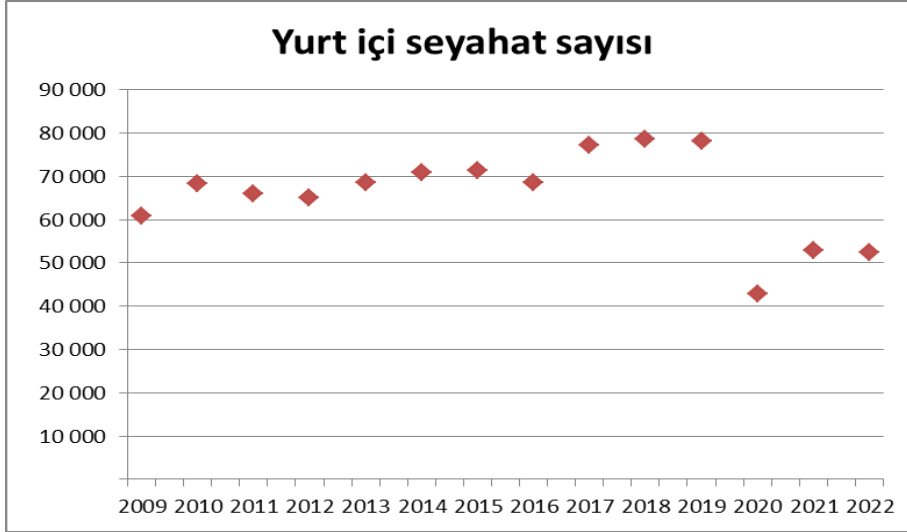

*Türkiye Geneli, Yurt Dışından Gelen Turizm Geliri (TUİK, 2023)*

Yurt içinde ikamet eden seyahat sayısı yıllık değerlendirildiğinde 2022 yılında toplam seyahat sayısı bir önceki yıla göre %0,8 azalarak 52 milyon 327 bin olarak gerçekleşti. Bu yılda seyahate çıkanların yaptıkları toplam geceleme sayısı bir önceki yıla göre %7 azalarak 426 milyon 579 bin olarak gerçekleşti. Ortalama geceleme sayısı 8,2 gece oldu.

Yerli turistlerin, yurt içinde yaptıkları seyahat harcamaları 2022 yılının IV. çeyreğinde bir önceki yılın aynı çeyreğine göre %65,8 artarak 19 milyar 58 milyon 768 bin TL olarak gerçekleşti. Bu harcamaların %93,1'ini 17 milyar 740 milyon 769 bin TL ile kişisel harcamalar, %6,9'unu ise 1 milyar 317 milyon 999 bin TL ile paket tur harcamaları oluşturdu. Seyahat başına yapılan ortalama harcama ise 2 186 TL oldu.

Bu yıl, yurt içindeki seyahatlerde yapılan toplam seyahat harcamaları geçen yıla göre %96,7 artarak 114 milyar 317 milyon 183 bin TL oldu. Bu harcamaların %90,6'sını 103 milyar 543 milyon 55 bin TL ile kişisel harcamalar, %9,4'ünü ise 10 milyar 774 milyon 129 bin TL ile paket tur harcamaları oluşturdu. Seyahat başına ortalama harcama ise 2 185 TL oldu.

#### 4.2 - Değerleme Hizmetini Sınırlayıcı-Kısıtlayıcı Faktörler

Herhangi bir kısıtlayıcı faktör bulunmamaktadır.

#### 4.3 - Bilgilerin Kaynağı

Değerleme çalışmasında kullanılan bilgiler; Tuzla Belediyesi ile yerinde yapılan incelemeler ile kısmen şifahi bilgiler sonucu oluşmuştur.



#### 4.4 - Deęeri Etkileyen Faktörler

##### 4.4.1 - Olumlu Faktörler

- \* D-100 karayoluna yakın konumdadır.
- \* Ticaret+Turizm+Konut alanında kalmaktadır.
- \* Tek mülkiyete sahiptir.
- \* Donatı alanlarına yakındır.
- \* Ulaşılabilirliği iyidir.

##### 4.4.2 - Olumsuz Faktörler

- \* Tevhid şartı bulunmaktadır.
- \* Geometrik şekli ve alanı proje geliştirmeye ve yapılaşmaya uygun değildir.
- \* Kısıtlı bir alıcı kitlesine hitap etmektedir.

## 5 - DEĞERLEME YÖNTEMLERİ

### 5.1 - Pazar Yaklaşımı

Bu yöntemde; değeri belirlenmek istenen taşınmaza emsal olabilecek gayrimenkullerin satış bedellerinin elde edilerek, söz konusu taşınmaz ile nitelik ve niceliklerinin karşılaştırılması yapılmaktadır. Bu konuda en önemli husus emsal gayrimenkullerin gerçek satış bedellerinin elde edilebilmesidir. Benzer özelliklere sahip gayrimenkullerden; satış tarihi itibari ile değer kaybı, kullanım alanlarına ait kıyaslama, çevre düzeni ve arsa alanlarına ilişkin düzeltmelerin yapılması gereklidir. Birim fiyat ya da toplam fiyat olarak elde edilen veriler değerlendirilmesi yapılan taşınmaza uygulanarak değerlendirme bedeline ulaşılmaktadır. Ülkemizde gayrimenkul piyasasının hareketliliği ve tutarsızlığı nedeni ile sağlıklı sonuçlara ulaşabilmek için en çok bu yöntem uygulanmaktadır.

### 5.2 - Yeniden İnşa Etme ( İkame ) Maliyeti Yaklaşımı

Mevcut bir yapının aynısını yeniden inşa etmek fikri üzerine kuruludur. Gayrimenkulün değeri; değerlendirme tarihinde yeniden inşa etmenin maliyeti, boş arsa değeri, arazinin kullanılabilir hale getirilmesinden kaynaklanan harcamalar ve amortisman tutarından oluşmaktadır. Ana prensip olarak mevcut bir gayrimenkulün bina değerinin, hiçbir zaman yeniden inşa etme maliyetinden fazla olamayacağı kabul edilmektedir. Karşılaştırma ve maliyetlere ayırma yöntemleri kullanılmaktadır. Karşılaştırma yönteminde yeni inşa edilen bir gayrimenkulün birim maliyetleri, değerlendirilmesi yapılan taşınmazın değerinin belirlenmesinde kullanılmaktadır. Her iki yapının olumlu/olumsuz özellikleri bulunan değer üzerinden eksiltilir/artırılır. Maliyetlere ayırma yönteminde ise değerlendirilen taşınmazın inşaatı aşamasında kullanılan malzemeler, işçilik ve projelendirme bedelleri tek tek hesaplanır. Ortaya çıkan değerden; amortisman bedeli düşürülerek gerçek değer oluşturulur.

### 5.3 - Nakit Akışı ( Gelir ) Yaklaşımı

Değeri yalnızca elde edilecek gelire göre saptanabilen taşınmazlarda kullanılabilen bu yöntemde; taşınmazın gelecekte ortaya çıkabilecek faydalarını ve getirdiği net geliri kapitalize ederek bugünkü değeri belirlenmektedir. Bir yıllık gelirin, gelir oranına bölünmesi ya da gelir katsayısıyla çarpılması sonucu değere ulaşılma yöntemi direkt kapitalizasyon olarak adlandırılmaktadır. İndirgenmiş nakit akışı ise; götürü bedeli uygulanarak gelir modeline yansıtılması, gelirlerin kabul edilebilir bir indirgeme oranı ile bugünkü değerine getirilerek gayrimenkulün değeri saptanması olarak tanımlanmaktadır.

## 6 - DEĞERLEMEDE KULLANILAN YÖNTEMLER

Taşınmaza ilişkin yapılmış olan değerlendirme çalışmasında;  
-Parselin mevcut durum değerinin tespitinde Pazar Yaklaşımı yöntemi ve parsel üzerinde geliştirilebileceği öngörülen projeye ilişkin Nakit Akışı ( Gelir ) Yaklaşımı Yöntemi kullanılarak parselin değeri hesaplanmıştır.

### 6.1 - Pazar Yaklaşımı

#### Arsa Emsalleri

#### 1 Coldwell Banker Referans

Tel 0 (543) 937 05 58

Taşınmaza komşu 1204 parsel brüt 20.000 m<sup>2</sup>, net 13.378 m<sup>2</sup> alana sahip emsal:1,75, ticaret+konut turizm imarlı arsa için 449.000.000 TL istenilmektedir. (net alan üzerinden birim m<sup>2</sup> değeri=33.562.-TL/m<sup>2</sup>)

**SATILIK** 20000 .-M<sup>2</sup> 449.000.000 .-TL 22.450 .-TL/M<sup>2</sup>

#### 2 Remax Arge

Tel 0 (532) 100 59 68

Taşınmazın yakınında 4723 parsel brüt 29.865 m<sup>2</sup>, net 23.571 m<sup>2</sup> alana sahip emsal:1,75, ticaret+konut turizm imarlı arsa için 930.000.000 TL istenilmektedir. D-100 yoluna cepheli olup konum itibari ile şerefyesi daha iyidir. (net alan üzerinden birim m<sup>2</sup> değeri=39.455.-TL/m<sup>2</sup>)

**SATILIK** 29.865 .-M<sup>2</sup> 930.000.000 .-TL 31.140 .-TL/M<sup>2</sup>

#### 3 Darıca Huzur İnşaat Emlak

Tel 0 (532) 386 31 68

Taşınmazın yakınında D-100 yoluna cepheli net 20.000 m<sup>2</sup> alana sahip emsal:1,50, ticaret imarlı arsa için 650.000.000 TL istenilmektedir.

**SATILIK** 20.000 .-M<sup>2</sup> 650.000.000 .-TL 32.500 .-TL/M<sup>2</sup>

#### 4 Topçu Emlak İnşaat

Tel 0 (532) 254 10 37

Taşınmazın yakınında 4038 parsel net 773 m<sup>2</sup> alana sahip emsal:1,25, konut imarlı arsa için 89.000.000 TL istenilmektedir. Alanı küçük olması nedeniyle birim değeri yüksektir. Sahilyolu Caddesi cepheli olup denize çok yakın mesafede konumlu olması nedeniyle daha değerlidir.

**SATILIK** 773 .-M<sup>2</sup> 89.000.000 .-TL 89.263 .-TL/M<sup>2</sup>

## Arsa Emsal Krokisi



### 1- 360 Marine Tuzla



Tuzla' da 45.000 m<sup>2</sup> inşaat alanına sahip 360 Marine projesinde, büyüklükleri 97 m<sup>2</sup>- 242 m<sup>2</sup> arasında değişen 2+1, 2+1, 3+1, 5+1 seçeneklerinde toplam 162 daire bulunmaktadır. Yeni inşa edilmiş projedir. Denize daha yakın mesafede konumludur.

İKİNCİ EL KONUT SATIŞI EMSALLERİ				
Satılık	Daire Tipi	Alanı	Değeri (TL)	Birim Değeri (TL/m <sup>2</sup> )
360 HDO 0 (536) 266 22 84	2,5+1 6. Kat	130m <sup>2</sup>	11.360.000 TL	87.385 TL/m <sup>2</sup>
360 HDO 0 (536) 266 22 84	3,5+1 4. Kat	144m <sup>2</sup>	12.675.000 TL	88.021 TL/m <sup>2</sup>
360 HDO 0 (536) 266 22 84	4+1 3. Kat	170m <sup>2</sup>	13.500.000 TL	79.412 TL/m <sup>2</sup>
Ortalama				84.538 TL/m <sup>2</sup>

## 2- Tuzla Şehriyaz Beşevler



Tuzla'nın Yayla Mahallesi Beşevler Mevkii'ndeki proje 18 bloktan oluşmaktadır. 2+1, Bahçe Katlı ve Dublex daireler yer almaktadır. 30,500 m2 arsa üzerine 1130 daire bulunmaktadır. İnşaatı devam etmektedir.

<b>SATIŞ OFİSİ EMSALLERİ</b>				
Satılık	Daire Tipi	Alanı	Değeri (TL)	Birim Değeri (TL/m <sup>2</sup> )
Coldwell Banker Mayor 0 (530) 427 43 93	2+1 4. Kat	72m <sup>2</sup>	2.650.000 TL	36.806 TL/m <sup>2</sup>
Remax Cadde 0 (534) 844 06 39	2+1 2. Kat	100m <sup>2</sup>	3.350.000 TL	33.500 TL/m <sup>2</sup>
Akkardeşler İnşaat 0 (545) 188 78 78	5+1 10. Kat	156m <sup>2</sup>	5.100.000 TL	32.692 TL/m <sup>2</sup>
<b>Ortalama</b>				33.841 TL/m <sup>2</sup>

## 3- Valiler Sitesi



6 blok, 91 adet daireden oluşmaktadır. Daire tipleri 3,5+1 ve 5+1 dubleks olarak rojelendirilmiştir. İnşaatı devam etmekte olup 2024 şubat ayında biteceği bilgisi edinilmiştir.

<b>İKİNCİ EL KONUT SATIŞI EMSALLERİ</b>				
Satılık	Daire Tipi	Alanı	Değeri (TL)	Birim Değeri (TL/m <sup>2</sup> )
Yükseller İnşaat 0 (552) 713 34 01	3,5+1 1. Kat	167m <sup>2</sup>	7.900.000 TL	47.305 TL/m <sup>2</sup>
Yükseller İnşaat 0 (552) 713 34 01	5+2 7. Kat	300m <sup>2</sup>	14.560.000 TL	48.533 TL/m <sup>2</sup>
<b>Ortalama</b>				48.094 TL/m <sup>2</sup>

#### 4- Fars Yapı Pandros



3 blok , 150 bağımsız bölüm ve 20 adet ticari alandan oluşmaktadır. Daire tipleri 2+1, 3+1 ve 4+1 olarak projelendirilmiştir. İnşaatı devam etmekte olup 2024 şubat ayında biteceği bilgisi edinilmiştir.

<b>SATIŞ OFİSİ EMSALLERİ</b>				
Satılık	Daire Tipi	Alanı	Değeri (TL)	Birim Değeri (TL/m <sup>2</sup> )
Fars Yapı 0 (532) 422 75 49	2+1 1. Kat	89m <sup>2</sup>	4.190.000 TL	47.079 TL/m <sup>2</sup>
Fars Yapı 0 (532) 422 75 49	3+1 2. Kat	103m <sup>2</sup>	5.640.000 TL	54.757 TL/m <sup>2</sup>
<b>Ortalama</b>				51.198 TL/m <sup>2</sup>

#### 6- Tuzla Çınarlı Bahçe



Tuzla' da 41.000 metrekare alan üzerinde inşa edilen Çınarlı Bahçe projesinde, büyüklükleri 58m<sup>2</sup>-211 m<sup>2</sup> arasında değişen 1+1, 2+1, 3+1, 4+1 seçeneklerinde toplam 476 daire bulunmaktadır. Proje yaklaşık 10 yıllıktır.

<b>İKİNCİ EL KONUT SATIŞI EMSALLERİ</b>				
Satılık	Daire Tipi	Alanı	Değeri (TL)	Birim Değeri (TL/m <sup>2</sup> )
Sahibi 0 549 265 53 76	1+1 3. Kat	63m <sup>2</sup>	4.000.000 TL	63.492 TL/m <sup>2</sup>
Promenkul 0 (542) 387 71 59	3+1 3. Kat	157m <sup>2</sup>	9.400.000 TL	59.873 TL/m <sup>2</sup>
Bold Gayrimenkul 0 (532) 156 27 23	2+1 3. Kat	95m <sup>2</sup>	5.750.000 TL	60.526 TL/m <sup>2</sup>
<b>Ortalama</b>				60.794 TL/m <sup>2</sup>

## Konut Emsal Krokisi

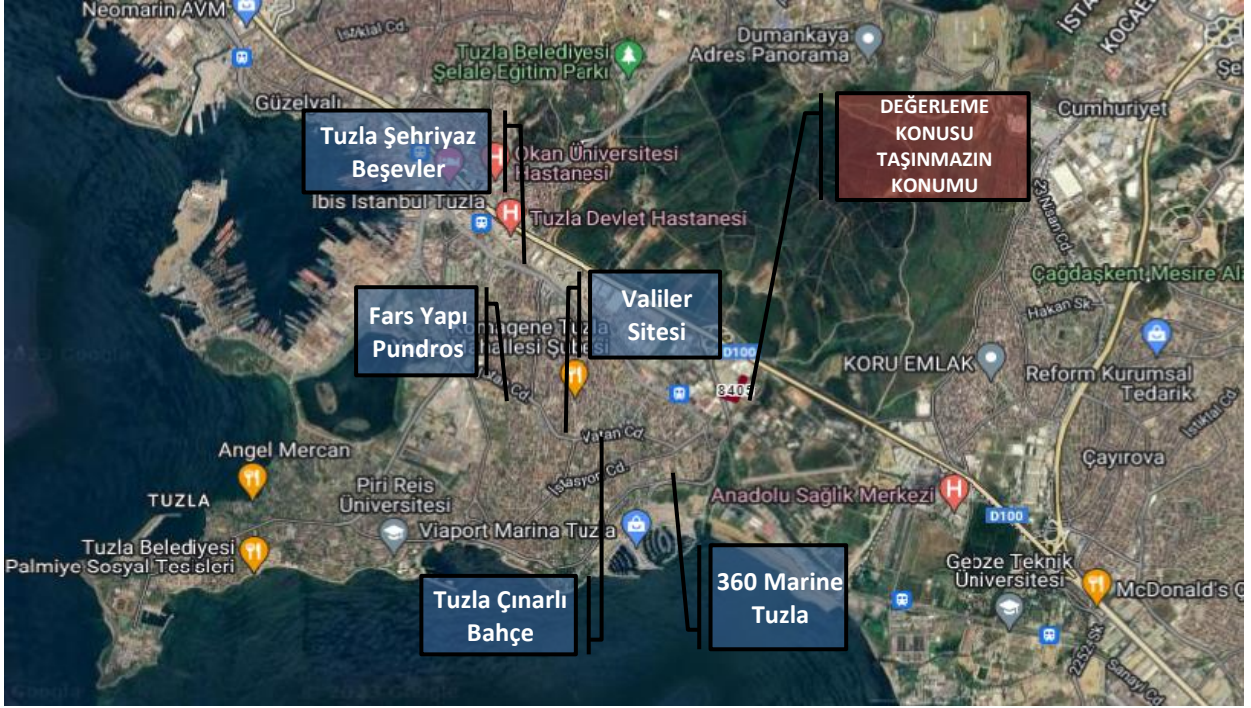

### Ticaret Emsalleri

#### 1 Remax On

Tel 0 (532) 455 83 88

Taşınmazın yakınında cadde üzerinde yer alan yeni inşa edilmiş binada zemin katta konumlu 100 m<sup>2</sup> dükkan için 6.900.00 TL istenilmektedir.

**SATILIK** 100 .-M<sup>2</sup> 6.900.000 .-TL 69.000 .-TL/M<sup>2</sup>

#### 2 Anka Gayrimenkul

Tel 0 (541) 561 15 24

Taşınmazın yakınında cadde üzerinde yer alan 10 yıllık binada zemin katta konumlu 180 m<sup>2</sup> depolu dükkan için 8.300.00 TL istenilmektedir. Konu taşınmaza göre konum şerefiyesi düşük niteliktedir.

**SATILIK** 180 .-M<sup>2</sup> 8.300.000 .-TL 46.111 .-TL/M<sup>2</sup>

#### 3 Almin Gayrimenkul

Tel 0 (533) 276 28 53

Taşınmazın yakınında cadde üzerinde yer alan 10 yıllık binada zemin katta konumlu 118 m<sup>2</sup> depolu dükkan için 8.650.00 TL istenilmektedir. Konu taşınmaza göre konum şerefiyesi düşük niteliktedir.

**SATILIK** 118 .-M<sup>2</sup> 8.650.000 .-TL 73.305 .-TL/M<sup>2</sup>

#### 4 Exper Proje Pazarlama

Tel 0 (537) 770 02 32

Taşınmazın yakınında cadde üzerinde yer alan 4 yıllık binada zemin katta konumlu 130 m<sup>2</sup> depolu ve asma katlı dükkan için 8.000.00 TL istenilmektedir.

**SATILIK** 130 .-M<sup>2</sup> 8.000.000 .-TL 61.538 .-TL/M<sup>2</sup>

#### 5 Serkan Ata Emlak

Tel 0 (554) 129 49 79

Taşınmazın yakınında cadde üzerinde yer alan yeni binada zemin katta konumlu 120 m<sup>2</sup> depolu ve asma katlı dükkan için 8.000.00 TL istenilmektedir.

**SATILIK** 120 .-M<sup>2</sup> 8.000.000 .-TL 66.667 .-TL/M<sup>2</sup>

#### Dükkan Emsal Krokisi





### 6.1.1 - Emsallerin Değerlendirilmesi

Bölgeden elde edilen emsallerin değerlendirilmesi yapılan taşınmazın özelliklerine bağlı olarak analizi yapılırken aşağıdaki bulunan karşılaştırma tablosu kullanılmıştır. Bu tablonun öncelikli amacı değerlendirme sırasında bölgeden edinilen emsallerin değerlendirilmesi yapılan taşınmaz/taşınmazlara göre durumlarını karşılaştırmaktır. Bu analizde emsal taşınmaz "iyi/küçük" olarak belirtilmişken (-) düzeltme, "kötü/büyük" olarak belirtilmişken (+) düzeltme yapılmaktadır. Emsallerin her birinin taşınmazlara göre farklılıkları olacağından bu oranlarda da farklılıklar oluşabilmektedir. Düzenlenmiş olan karşılaştırma tablosundaki oranların karşılıkları aşağıdaki tabloda gösterilmiştir. Örneğin, emsal taşınmazın alanı değerlendirilmesi yapılan taşınmazın alanından daha büyük ise alana ilişkin yapılacak düzeltme (+) yönde olmaktadır. Düzeltme oranı öngörülürken de yine alan özellikleri karşılaştırılmış ve mesleki deneyimler, şirketimizdeki diğer veriler, sektör araştırmaları ve elde edilen tüm veriler sonucu oluşan tüm unsurlar dikkate alınarak düzeltme oranı takdirinde bulunulmaktadır.

		ORAN ARALIĞI
ÇOK KÖTÜ	ÇOK BÜYÜK	20% üzeri
KÖTÜ	BÜYÜK	11% - 20%
ORTA KÖTÜ	ORTA BÜYÜK	1% - 10%
BENZER	BENZER	0%
ORTA İYİ	ORTA KÜÇÜK	-10% - (-1%)
İYİ	KÜÇÜK	-20% - (-11%)
ÇOK İYİ	ÇOK KÜÇÜK	-20% üzeri

KARŞILAŞTIRMA TABLOSU (ARSA)				
BİLGİ	DEĞERLEME KONUSU TAŞINMAZ	EMSAL 1	EMSAL 2	EMSAL 3
SATIŞ FİYATI		449.000.000	930.000.000	650.000.000
SATIŞ TARİHİ		SATILIK	SATILIK	SATILIK
ZAMAN DÜZELTMESİ		BENZER 0%	BENZER 0%	BENZER 0%
ALAN	6.313,33	20.000	29.865	20.000
BİRİM M <sup>2</sup> DEĞERİ		22.450	31.140	32.500
ALANA İLİŞKİN DÜZELTME		BÜYÜK 15%	BÜYÜK 15%	BÜYÜK 15%
İMAR KOŞULLARI	E:1.50	E:1.75	E:1.75	E:1,50
YAPILAŞMA KOŞULLARINA İLİŞKİN DÜZELTME	(tevhid öncesi)	ORTA İYİ -5%	ORTA İYİ -5%	BENZER 0%
FONKSİYON	TİCTK	TİCTK	TİCTK	Ticaret
FONKSİYONA İLİŞKİN DÜZELTME		BENZER 0%	BENZER 0%	ORTA İYİ -10%
MANZARA		BENZER	BENZER	BENZER
MANZARAYA İLİŞKİN DÜZELTME		0%	0%	0%
KONUM		BENZER	İYİ	İYİ
KONUMA İLİŞKİN DÜZELTME		0%	-20%	-20%
DİĞER BİLGİLER	Tevhid Şartı	brüt	brüt	net
DİĞER BİLGİLERE İLİŞKİN DÜZELTME	Var	İYİ -15%	İYİ -15%	İYİ -20%
PAZARLAMA PAYINA İLİŞKİN DÜZELTME		-10%	-10%	-10%
TOPLAM DÜZELTME		-15%	-35%	-45%
<b>DÜZELTİLMİŞ DEĞER</b>	<b>19.070</b>	<b>19.083</b>	<b>20.241</b>	<b>17.875</b>

Yukarıdaki karşılaştırma tablosunda değerlendirilmesi yapılan taşınmazın alanı ve yapılaşma koşullarına en yakın olduğu kanaatine varılan satışta olan 3 adet emsalden yararlanılmıştır. Diğer emsallerde belirtilen taşınmazların özellikleri emsal açıklamalarında belirtilmiş olup, değerlendirilen taşınmazın özelliklerine daha uzak olduğu kanaatine varılmıştır.

Bölgede yapılan araştırmalar ve incelemeler neticesinde benzer yapılaşma koşullarına sahip arsalar üzerinde geliştirilen projelerde turizm fonksiyonuna ait birimlerde apart, ünite-apart, konut-apart ofis vb. rumuzlar ile satışların yapıldığı bilgisi alınmıştır. Değerlemede turizm fonksiyonuna ilişkin öngörüler de bu durumlar dikkate alınmıştır.

Değerleme konusu taşınmazın yapılaşabilmesi için tevhid şartı bulunmaktadır. Karşılaştırma tablosu yapılırken mevcut alanı üzerinden olabileceği emsal hakkı gözönünde bulundurulmuş, tevhid şartı olması dezavantaj olarak dikkate alınmıştır.

Değerleme konusu taşınmazın bulunduğu bölgedeki "Ticaret Turizm Konut Alanı" imarlı parsel birim m<sup>2</sup> değerlerinin ortalama 20.000-35.000.-TL/m<sup>2</sup>; aralığında olduğu gözlemlenmiştir. Taşınmazın özelliklerine göre birim m<sup>2</sup> değeri 19.070.-TL/m<sup>2</sup> olarak takdir edilmiştir.

TAŞINMAZIN PAZAR YAKLAŞIMINA GÖRE DEĞER TABLOSU				
Ada No	Parsel No	Alanı (m <sup>2</sup> )	Birim m <sup>2</sup> Değeri	Parselin Değeri (-TL)
0	4554	6.313,33	19.070	120.395.203
<b>YUVARLATILMIŞ DEĞER (-TL)</b>				<b>120.400.000</b>

EMSAL KARŞILAŞTIRMA TABLOSU -(KONUT)				
BİLGİ	DEĞERLEME KONUSU TAŞINMAZ	ŞEHİRİYAZ BEŞEVLER	VALİLER SİTESİ	FARS YAPI PANDROS
KİRA FİYATI		13.500.000	7.900.000	4.190.000
KİRA TARİHİ		-		
<b>ZAMAN DÜZELTMESİ</b>		BENZER 0%	BENZER 0%	BENZER 0%
ALAN	100 m <sup>2</sup>	170	167	89
BİRİM M <sup>2</sup> DEĞERİ		79.412	47.305	47.079
<b>ALANA İLİŞKİN DÜZELTME</b>		ORTA BÜYÜK 10%	ORTA BÜYÜK 10%	BENZER 0%
KAT		2.kat	1.kat	1.kat
<b>KATA İLİŞKİN DÜZELTME</b>		BENZER 0%	BENZER 0%	BENZER 0%
FONKSİYON		KONUT	KONUT	KONUT
<b>FONKSİYONA İLİŞKİN DÜZELTME</b>		BENZER 0%	BENZER 0%	BENZER 0%
CEPHESİ		BENZER	BENZER	ORTA KÖTÜ
<b>CEPHEYE İLİŞKİN DÜZELTME</b>		0%	0%	10%
KONUM		İYİ	ORTA KÖTÜ	ORTA KÖTÜ
<b>KONUMA İLİŞKİN DÜZELTME</b>		-15%	10%	10%
DİĞER BİLGİLER		İnşaatı bitmiş	İnşaatı devam ediyor	İnşaatı devam ediyor
<b>DİĞER BİLGİLERE İLİŞKİN DÜZELTME</b>		İYİ -15%	ORTA İYİ -10%	ORTA İYİ -10%
<b>PAZARLAMA PAYINA İLİŞKİN DÜZELTME</b>		-11%	-10%	-10%
<b>TOPLAM DÜZELTME</b>		-31%	1%	1%
<b>DÜZELTİLMİŞ DEĞER</b>	<b>50.000</b>	<b>54.925</b>	<b>47.762</b>	<b>47.314</b>

EMSAL KARŞILAŞTIRMA TABLOSU -(DÜKKAN)				
BİLGİ	DEĞERLEME KONUSU TAŞINMAZ	Emsal 1	Emsal 4	Emsal 5
KİRA FİYATI		6.900.000	8.000.000	8.000.000
KİRA TARİHİ		-		
<b>ZAMAN DÜZELTMESİ</b>		BENZER 0%	BENZER 0%	BENZER 0%
ALAN	100 m <sup>2</sup>	100	130	120
BİRİM M <sup>2</sup> DEĞERİ		69.000	61.538	66.667
<b>ALANA İLİŞKİN DÜZELTME</b>		BENZER 0%	BENZER 0%	BENZER 0%
KAT		Zemin	Zemin	Zemin
<b>KATA İLİŞKİN DÜZELTME</b>		BENZER 0%	BENZER 0%	BENZER 0%
FONKSİYON		Dükkan	As.Depolu Dükkan	As.Depolu Dükkan
<b>FONKSİYONA İLİŞKİN DÜZELTME</b>		BENZER 0%	KÖTÜ 20%	KÖTÜ 20%
CEPHESİ		BENZER	BENZER	BENZER
<b>CEPHEYE İLİŞKİN DÜZELTME</b>		0%	0%	0%
KONUM		ORTA İYİ	ORTA İYİ	ORTA İYİ
<b>KONUMA İLİŞKİN DÜZELTME</b>		-5%	-5%	-5%
DİĞER BİLGİLER				
<b>DİĞER BİLGİLERE İLİŞKİN DÜZELTME</b>		ORTA İYİ -10%	ORTA İYİ -10%	ORTA İYİ -10%
<b>PAZARLAMA PAYINA İLİŞKİN DÜZELTME</b>		-8%	-8%	-8%
<b>TOPLAM DÜZELTME</b>		-23%	-3%	-3%
<b>DÜZELTİLMİŞ DEĞER</b>	<b>59.160</b>	<b>53.130</b>	<b>59.692</b>	<b>64.667</b>

## 6.2 - Yeniden İnşa Etme ( İkame ) Maliyeti Yaklaşımı

Değerlemesi yapılan taşınmazlar için onaylanmış ruhsat ve projenin de olmaması nedeniyle değerlemede Yeniden İnşa Etme ( İkame ) Maliyeti Yaklaşımı kullanılmamıştır. Gelir indirgeme yaklaşımı içerisinde inşaat maliyet hesapları yapılarak hesaplardan elde edilen veriler İndirgenmiş Nakit Akımları tablosunda kullanılmıştır.

### 6.3 - Gelir İndirgeme Yaklaşımı (Nakit Akışı Yöntemi)

Parsel üzerinde geliştirilmiş olan herhangi bir proje bulunmamaktadır. Elde edilebilen veriler doğrultusunda imar koşullarına istinaden yapılabilecek toplam inşaat alanı hesaplanarak aşağıda yer alan nakit akışları düzenlenmiştir. Daha sonra bu nakit akışlarında toplam proje cirosu hesaplanmak sureti ile bölgedeki hasılat paylaşımı oranları dikkate alınarak arsanın değerine ulaşılmaya çalışılmıştır.

#### İskonto Oranının Hesaplanması

Nispi bir karşılaştırma olan riskleri toplama yaklaşımı ile iskonto oranı makroekonomik riskler (ülke riski), spesifik endüstri riskleri ve spesifik gayrimenkul riskleri gibi belli risk bileşenleri ile temel oranın toplanması ile elde edilmektedir. Hesaplamanın temelinde risksiz menkul kıymetler üzerinden elde edilen getirinin oranı bulunmaktadır ve daha sonra spesifik yatırım risklerinin göz önüne alınması için bu orana ilave primler elde edilmektedir.

Riskleri toplama yaklaşımı kapsamındaki iskonto oranı şu şekilde hesaplanmaktadır:

Risksiz Getiri Oranı (ülke riskine göre ayarlanmış) + Risk primi

#### Risksiz Getiri Oranı

Bu varlıklar üzerindeki getirilerin göstergesi olarak Türkiye Cumhuriyeti Merkez Bankası devlet tahvili faiz oranları baz alınmıştır. Son bir yılın ortalaması olarak ~%18,00 civarındadır.

#### Risk Primi

Eklenen risk primi ülke, bölge, proje ve yönetim risklerini içerecek şekilde oluşturulmuştur. Bu riskler eklenirken taşınmazın likiditeye dönme riski ve operasyon/yönetim risklerinin tespiti amacıyla hareket edilmiştir. Buna ek olarak, söz konusu gayrimenkulün finansal varlıklara nazaran daha düşük likiditesi için de bir ayarlama yapılmıştır. Bu ayarlamaların kapsamı gayrimenkulün piyasada bulunma süresine ve o süre içinde yoksun kalınan karın tutarına bağlıdır. Bu tutar kısa vadeli yatırımlardan (örneğin kısa vadeli tahviller veya mevduat sertifikaları) elde edilen hasıla ile uzun vadeli enstrümanlardan elde edilen hasılanın karşılaştırılması ile ölçülebilir.

Söz konusu parsellin tevhid şartı olması, mevcut hali ile yapılaşmaması, tercih edilen bölgede yer alması vb. özellikleri ile ortaya çıkabilecek her türlü (yönetimsel, ekonomik ve dönemsel) riskler de dikkate alınarak risk primi %10,00 olarak kabul edilmiştir.

Riskleri toplama yaklaşımı kapsamında iskonto oranına ilişkin nihai hesaplamamız aşağıdaki şekilde belirlenmiştir:

$$\begin{aligned} & \% 18,00 \text{ Risksiz Oran} \\ & + \% 10,00 \text{ Risk Primi} \\ & = \% 28,00 \text{ İskonto oranı} \end{aligned}$$

Bu konuyla ilgili algılanan risklerin dahil edilmesi için yukarıdaki faktörlere göre ayarlama yapılmasından sonra, hesaplamalarda dikkate alınan iskonto oranı konut, ticaret, ofis ina tablosunda %28,00 olarak kabul edilmiştir

### - Varsayılan Olağan ve Olağanüstü Koşullar

Parsellerin güncel imar durumu verileri dikkate alınarak, toplam arsa alanı üzerinden proje geliştirme çalışmaları yapılmıştır. Değerleme konusu parselin tevhid şartı bulunmakta olup tek başına yapılaşma hakkı bulunmamaktadır. Proje geliştirme mevcut arsa alanı üzerinden, plan notlarına göre mevcut arsa alanına göre olan emsal hakkı dikkate alınarak bilgi amaçlı yapılmıştır. Tevhid şartı olması indirgeme oranı risk primi içerisinde değerlendirilmiştir.

Parsel alanının 10.000m<sup>2</sup> nin altında olması nedeni ile emsal 1,50, ile emsal inşaat alanı toplam 9.470 m<sup>2</sup> olarak hesaplanmıştır. Emsal harici tutulacak alanların emsal inşaat alanına ilave olarak %25 inşaat alanı eklenerek toplam 11.837,49 m<sup>2</sup> satılabilir inşaat alanı hesaplanmıştır. Parselin konut + dükkan + ofis olarak projelendirileceği öngörülmüştür.

Belirtilen bu bilgiler ışığında değerlemeye konu parsel üzerine nakit akışları geliştirilerek projenin net bugünkü değerine ulaşılmıştır.

Plan notlarında konut alanının emsal inşaat alanının %30 unu geçemeyeceği belirtilmiş olup, toplam satılabilir alan içerisinde satılabilir konut alanı %30, ofis alanı oranı %50 ve dükkan alanı oranı %20 olarak hesaplanmıştır.

Ada/Parsel	İmar Fonksiyonu	Değerlemeye Konu Yüzölçümü (m <sup>2</sup> )	Emsal	Toplam Emsal İnşaat Alanı	İlave İnşaat Alanı	Toplam İnşaat Satılabilir Alanı	Toplam İnşaat Alanı	Satılabilir Konut İnşaat Alanı	Satılabilir Ofis İnşaat Alanı	Satılabilir Ticaret İnşaat Alanı
0/8405	TİCARET+TURİZM+KONUT	6.313,33	1,50	9.470,00	2.367,50	11.837,49	15.388,74	3.551,25	5.918,75	2.367,50
		6.313,33		9.470,00	2.367,50	11.837,49	15.388,74	3.551,25	5.918,75	2.367,50

### Nakit Akışı Yaklaşımına Göre Projenin Tamamlanması Durumundaki Toplam Değeri

Yukarıda belirtilen varsayımlar doğrultusunda oluşturulan nakit akış tablosundan da görüleceği üzere, elde edilen nakit akımları %28,00 indirgeme oranı ile indirgenerek, gelecekteki risklerin, taşınmazların değerine olan etkisinin gözlenmesi amaçlanmıştır.

#### Gelir Yönteminde Kullanılan Genel Kabuller

Taşınmaz için yatırım süreci 48 ay olarak kabul edilmiştir. Nakit akışı tablosunda, değerlendirme tarihinden sonraki 12 aylık periyotlar 1 dönem olarak kabul edilmiştir.

Projedeki konut satışının 1. dönemde 50.000.-TL/M<sup>2</sup> ile gerçekleşeceği 2. dönem bir önceki yıla göre enflasyon oranı da dikkate alınarak %25, 3. dönem bir önceki yıla göre %25 ve 4. dönem bir önceki yıla göre %25 oranında artacağı varsayılmıştır.

Projedeki dükkan satışının 1. dönemde 59.160.-TL/M<sup>2</sup> ile gerçekleşeceği 2. dönem bir önceki yıla göre enflasyon oranı da dikkate alınarak %25, 3. dönem bir önceki yıla göre %25 ve 4. dönem bir önceki yıla göre %25 oranında artacağı varsayılmıştır.

Projedeki ofis satışının 1. dönemde 52.000.-TL/M<sup>2</sup> ile gerçekleşeceği 2. dönem bir önceki yıla göre enflasyon oranı da dikkate alınarak %25, 3. dönem bir önceki yıla göre %25 ve 4. dönem bir önceki yıla göre %25 oranında artacağı varsayılmıştır.

Proje ile ilgili bütün hukuki ve yasal prosedürlerin tamamlandığı varsayılmıştır.

Çalışmalar sırasında para birimi TL kullanılmıştır

Çalışmalara IVSC (Uluslararası Değerleme Standartları Kapsamında) vergi ve KDV dahil edilmemiştir.

## Giderlere (Maliyetlere) ilişkin Kabul ve Varsayımlar

### Yapı Birim Maliyetleri

Yapılacak olan projenin karma ve lüks nitelikte olacağı öngörülmüş olup, bu kapsamda satılabilir alanlar için ortalama birim inşa maliyeti 20.000-TL/m<sup>2</sup>, ortak alanlar için ortalama birim inşa maliyeti 10.000-TL/m<sup>2</sup> olarak alınmıştır.

İnşaat maliyetlerinin yıllık artış oranı, finansal riskler, hakediş sistemleri ve proje imajı gibi etkenler de göz önünde bulundurularak %20,00 olarak kabul edilmiş olup yıllara yaygın birim maliyet değerleri aşağıdaki şekilde hesaplanmıştır. 48 aylık süreç içerisinde inşaatın ve satışların tamamlanacağı öngörülmüştür.

### İnşaat Maliyetlerinin dağılımı

Hesaplanan 17.953,53 m<sup>2</sup> inşaat alanına sahip olması proje için öngörülen inşaat süresi 4 yıldır. Projenin yer aldığı bölgenin sosyo ekonomik özellikleri, coğrafi nitelikleri ve diğer etkenler de göz önünde bulundurularak projenin inşaat maliyetlerinin yıllara göre dağılımı aşağıdaki şekilde kabul edilmiştir. İnşaat maliyetlerine 1. dönemden itibaren yıllık enflasyon oranı olan %20 oranında artış yapılmış olup nakit akışlarında bu maliyetler dikkate alınmıştır.

Enflasyon farkı Yansıtılmamış Maliyetler			
	1.dönem	2.dönem	3.dönem
Dağılım	40,00%	35,00%	25,00%
Maliyet (TL)	108.904.943 TL	95.291.825 TL	68.065.589 TL
TOPLAM (TL)	272.262.356 TL		

Dönemlik %20 Enflasyon Farkı Yansıtılmış Maliyetler			
	1.dönem	2.dönem	3.dönem
Dağılım	40,00%	35,00%	25,00%
Maliyet (TL)	108.904.943 TL	114.350.190 TL	98.014.448 TL
TOPLAM (TL)	321.269.580 TL		

### Genel Giderler Satış / Pazarlama Giderleri

Satış pazarlama giderleri, projenin özellikleri, hedeflenen kar marjları, satış hızı, ve piyasa koşulları ile yüklenici firmanın marka gücü, fiyat politikası gibi etkenler ile ilişkilidir.

Değerleme konusu taşınmaz üzerinde inşa edilen projenin orta-üst gelir düzeyine hitap edecek konut projesi olacağı dikkate alındığında, projede pazarlama ve satış giderlerinin ortalama düzeyde tutulacağı öngörülmüştür.

Bu veriler ışığında, proje özellikleri, yüklenici firmanın marka gücü, fiyat politikası ve kar marjı hedeflerine bağlı olmak üzere, genel piyasa koşullarında orta ve üst düzey gelir grubuna hitap eden konut projelerinde satış & pazarlama Maliyetlerinin toplam maliyet içerisinde %5 - %15 aralığında bir yer tuttuğu bilinmektedir. Raporu konu proje için ise satışa hazır proje alanı üzerinden her satış döneminde **%10** oranında satış & pazarlama maliyeti hesabı yapılarak İNA tablosunda işlenmiştir.

Bu değerler aşağıda yer alan İNA tablosunun özet kısmında pazarlama maliyetlerinin inşaat alanı üzerinden birim değerleri hesaplanırken irdelenmiştir.

**Girişimci Geliştirici Karı**

Girişimci karı, projenin özellikleri, büyüklüğü, hedeflenen kar marjları, satış hızı, ve piyasa koşulları ile yüklenici firmanın marka gücü, fiyat politikası gibi etkenler ile ilişkilidir.

Değerleme konusu taşınmaz üzerinde inşa edilen projenin orta-üst gelir düzeyine hitap edecek konut projesi olacağı dikkate alındığında, projede girişimci karının % 15 olacağı öngörülmüştür.

**Nakit Akışı Yaklaşımına Göre Projenin Tamamlanması Durumundaki Toplam Değeri**

Yukarıda belirtilen varsayımlar doğrultusunda oluşturulan nakit akış tablosundan da görüleceği üzere, elde edilen nakit akımları %28,00 indirgeme oranı ile indirgenerek, gelecekteki risklerin, taşınmazların değerine olan etkisinin gözlenmesi amaçlanmıştır. Daha sonra edinilen tecrübeler ve verilerin göz önünde bulundurulması sonucunda, projenin tamamlanması halindeki toplam değerinin 864.899.970.-TL olarak hesaplanmıştır. Projenin öngörülen gelirlerinden öngörülen giderleri çıkartılmak sureti ile net nakit akışları hesaplanmıştır. Yapılan bu hesaplamalar neticesinde geliştirilmiş arsa değeri 153.673.752.-TL olarak hesaplanmıştır. Geliştirilmiş arsa değerinin % 85'inin bugünkü arsa değeri olduğu ( bölgede yapılan projelerde ortalama %10 - 15 kar elde edildiği, buradan hareketle geliştirilmiş arsa değerinin bugünkü arsa değerinin % 15 kar edilmiş değeri olduğu tespit ve kabul edilmiştir ) ve bu kabule istinaden elde edilen veriler aşağıdaki tablolarda gösterilmiştir.

<b>İNDİRGENMİŞ NAKİT AKIMLARI (Discounted Cash Flows)-133 ADA 5 PARSEL</b>						
YATIRIM SÜRECİ		48				
TOPLAM SATILABİLİR KONUT ALANI (m <sup>2</sup> )		3.551,25				
TOPLAM SATILABİLİR OFİS ALANI (m <sup>2</sup> )		5.918,75				
TOPLAM SATILABİLİR DÜKKAN ALANI (m <sup>2</sup> )		2.367,50				
TOPLAM SATILABİLİR ALAN (m <sup>2</sup> )		11.837,49				
TOPLAM İNŞAAT ALANI (m <sup>2</sup> )		15.388,74				
BİRİM M <sup>2</sup> İNŞAAT MALİYETİ (TL/M <sup>2</sup> )		20.000,00				
ORTAK ALAN BİRİM M <sup>2</sup> İNŞAAT MALİYETİ (TL/M <sup>2</sup> )		10.000,00				
TOPLAM İNŞAAT MALİYETİ (TL)		272.262.356,25				
Yıllık Enflasyon Oranı		20,00%				
			1.dönem	2.dönem	3.dönem	4.dönem
						TOPLAM
<b>NAKİT GİRİŞLERİ</b>						
Satışların Yıllara Dağılım Oranı (KONUT)		35,00%	30,00%	20,00%	15,00%	
Satılan Brüt Alan		1.243 m <sup>2</sup>	1.065 m <sup>2</sup>	710 m <sup>2</sup>	533 m <sup>2</sup>	3.551
Ortalama Birim Satış Fiyatı		50.000 TL/m <sup>2</sup>	62.500 TL/m <sup>2</sup>	78.125 TL/m <sup>2</sup>	97.656 TL/m <sup>2</sup>	
Yıllık Artış Oranı		25%	25%	25%	25%	
Satış Geliri (Konut)		62.146.842 TL/m <sup>2</sup>	66.585.902 TL/m <sup>2</sup>	55.488.252 TL/m <sup>2</sup>	52.020.236 TL/m <sup>2</sup>	236.241.233
Satışların Yıllara Dağılım Oranı (Dükkan)		10,00%	25,00%	30,00%	35,00%	
Satılan Brüt Alan		237 m <sup>2</sup>	592 m <sup>2</sup>	710 m <sup>2</sup>	829 m <sup>2</sup>	2.367
Ortalama Birim Satış Fiyatı		59.160 TL/m <sup>2</sup>	73.950 TL/m <sup>2</sup>	92.438 TL/m <sup>2</sup>	115.547 TL/m <sup>2</sup>	
Yıllık Artış Oranı		25%	25%	25%	25%	
Satış Geliri (Dükkan)		14.006.122,61 TL	43.769.133,14 TL	65.653.699,71 TL	95.744.978,75 TL	219.173.934
Satışların Yıllara Dağılım Oranı (Ofis)		35,00%	30,00%	20,00%	15,00%	
Satılan Brüt Alan		2.072 m <sup>2</sup>	1.776 m <sup>2</sup>	1.184 m <sup>2</sup>	888 m <sup>2</sup>	5.919
Ortalama Birim Satış Fiyatı		52.000 TL/m <sup>2</sup>	65.000 TL/m <sup>2</sup>	81.250 TL/m <sup>2</sup>	101.563 TL/m <sup>2</sup>	
Yıllık Artış Oranı		25%	25%	25%	25%	
Satış Geliri (Ofis)		107.721.193,13 TL	115.415.564,06 TL	96.179.636,72 TL	90.168.409,42 TL	409.484.803
<b>GELİRLER ( Toplam )</b>		<b>183.874.158 TL</b>	<b>225.770.600 TL</b>	<b>217.321.588 TL</b>	<b>237.933.624 TL</b>	<b>864.899.970</b>
<b>NAKİT ÇIKIŞLARI</b>						
İnşaat Maliyetinin Yıllara Dağılım Oranı		40,00%	35,00%	25,00%		
İnşaat Maliyetleri (Bugünkü birim fiyatlarla)		272.262.356,25 TL	108.904.943 TL	95.291.825 TL	68.065.589 TL	
İnşaat Maliyetleri (Eskale edilmiş)		108.904.943 TL	114.350.190 TL	98.014.448 TL		321.269.580
Genel Giderler						
Satış- Pazarlama Giderleri (Hasılatın %10'ı)	10%	18.387.416 TL	22.577.060 TL	21.732.159 TL	23.793.362 TL	86.489.997
Geliştirici Karı (Hasılatın %15'i)	15%	27.581.124 TL	33.865.590 TL	32.598.238 TL	35.690.044 TL	129.734.996
<b>GİDERLER (Toplam)</b>		<b>154.873.482 TL</b>	<b>170.792.840 TL</b>	<b>152.344.845 TL</b>	<b>59.483.406 TL</b>	<b>537.494.573</b>
<b>NAKİT AKIMLARI (Cash Flows)</b>		<b>29.000.676 TL</b>	<b>54.977.760 TL</b>	<b>64.976.743 TL</b>	<b>178.450.218 TL</b>	<b>327.405.397 TL</b>
	Alan / Yüzlölçüm	Birim Fiyat	Net Bugünkü Değer (NPV)			
İNDİRGE ME ORANI (Discount Rate)			28,00%			
Geliştirilmiş Arsa Değeri (TL)	6.313,33	24.341,16 TL	153.673.752 TL			
Arsa Değeri (TL) %85			130.622.689 TL			
<b>TOPLAM ARSA DEĞERİ</b>	<b>6.313,33</b>	<b>20.689,98 TL</b>	<b>130.622.689 TL</b>			



<b>GELİR YÖNTEMİNE GÖRE ARSA DEĞERİ</b>	<b>130.622.689 TL</b>
<b>GELİR YÖNTEMİNE GÖRE YUVARLATILMIŞ TOPLAM</b>	<b>131.000.000 TL</b>

#### 6.4 - En Etkin ve Verimli Kullanım Analizi

Parsel üzerinde imarına uygun olarak proje geliştirilmesi uygun olacağı düşünülmektedir.

#### 6.5 - Verilerin Değerlendirilmesi

##### ■ Pazar Yaklaşımı Yöntemine göre;

<b>8405 NO'LU PARSELİN DEĞERİ</b>	<b>120.400.000 TL</b>
-----------------------------------	-----------------------

##### ■ Gelir indirgeme yaklaşımına göre;

<b>8405 NO'LU PARSELİN DEĞERİ</b>	<b>131.000.000 TL</b>
-----------------------------------	-----------------------

#### 6.5.1 - Farklı Değerleme Metotlarının ve Analiz Sonuçlarının Uyumlaştırılması ve Bu Amaçla İzlenen Yöntemin ve Nedenlerinin Açıklaması

Sermaye Piyasası Kurulu'nun 01.02.2017 tarih Seri III-62.1 sayılı "Sermaye Piyasasında Değerleme Standartları Hakkında Tebliğ"i doğrultusunda Uluslararası Değerleme Standartları UDS 105 Değerleme Yaklaşımı ve Yöntemleri Madde 10.4'e göre "Değerleme çalışmasında yer alan bilgiler ve şartlar dikkate alındığında, özellikle tek bir yöntemin doğruluğuna ve güvenilirliğine yüksek seviyede itimat duyulduğu hallerde, değerlemeyi gerçekleştirenlerin bir varlığın değerlendirilmesi için birden fazla değerlendirme yöntemi kullanması gerekmez. Ancak, değerlemeyi gerçekleştirenin çeşitli yaklaşım ve yöntemleri kullanmayı da göz önünde bulundurması gerekli görülmekte olup, özellikle tek bir yöntem ile güvenilir bir karar verilebilmesi için yeterli bulguya dayalı veya gözlemlenebilen girdinin mevcut olmadığı hallerde, bir değer belirlenebilmesi amacıyla birden fazla değerlendirme yaklaşımı veya yöntemi gerekli görülüp kullanılabilir. Birden fazla değerlendirme yaklaşımı veya yönteminin, hatta tek bir yaklaşım dahilinde birden fazla yöntemin kullanıldığı hallerde, söz konusu farklı yaklaşım veya yöntemlere dayalı değer takdirinin makul olması ve birbirinden farklı değerlerin, ortalama alınmaksızın, analiz edilmek ve gerekçeleri belirtilmek suretiyle tek bir sonuca ulaştırılma sürecinin değerlendirme gerçekleştiren tarafından raporda açıklanması gerekli görülmektedir." denilmektedir.

Aynı tebliğin 10.6. maddesinde ise " Farklı yaklaşım veya yöntemler uygulanıp birbirinden oldukça uzak sonuçların elde edilmesi halinde, bunların basitçe ağırlıklandırılması genel olarak uygun bulunmadığından, değerlendirme gerçekleştirenin belirlenen değerlerin neden bu kadar farklı olduğunun anlaşılabilmesine yönelik birtakım prosedürler yürütmesi gerekli görülmektedir. Bu durumlarda, değerlendirme gerçekleştirenin, değer yaklaşımından/yöntemlerden biriyle daha iyi ve daha güvenilir olarak belirlenip belirlenmediğini tespit etmek amacıyla, 10.3. nolu maddede yer verilen kılavuz hükümleri tekrar değerlendirmesi gerekli görülmektedir." denmektedir.

Taşınmaza değer takdiri yapılırken iki farklı yöntem kullanılmıştır. Değerlerin yakın olduğu görülmektedir. Gelir yönteminde parselin yapılaşma haklarına ilişkin varsayımlar ve belirli ekonomik koşullar içerisinde tahmini rakamlar üzerinden bugünkü değere ulaşılmaktadır. Ekonomik koşulların her an değişebileceği ihtimali gözönünde bulundurularak ve pazar yaklaşımı yönteminde ise arsa değerlerine ulaşılrken elde edilen verilerin daha tutarlı ve daha az yanıltıcı olduğu kanaatine varılması nedeni ile sonuç bölümüne taşınmaz için "Pazar Yaklaşımı Yöntemi" ile elde edilen değer yazılmasının daha uygun olduğu kanaatine varılmıştır.

#### **6.5.2 - Müşterek veya Bölünmüş Kısımların Değerleme Analizi**

Ana gayrimenkul üzerinde kat irtifakı/mülkiyeti kurulmamıştır. Bu nedenle parselin arsa değeri dikkate alınarak değer takdir edilmiştir.

#### **6.5.3 - Hasılat Paylaşımı veya Kat Karşılığı Yöntemi ile Yapılacak Projelerde, Emsal Pay Oranları**

Değerleme konusu taşınmazlar için düzenlenmiş herhangi bir hasılat paylaşımı veya kat karşılığı sözleşmesi tarafımıza ibraz edilmemiştir.

#### **6.5.4 - Gayrimenkul ve Buna Bağlı Hakların Hukuki Durumunun Analizi**

Değerleme çalışması kapsamında yapılan incelemelerde, taşınmazın tamamı dikkate alındığında hukuki durumlarında risk oluşturabilecek herhangi bir kayda rastlanmamıştır.

#### **Yasal Gereklilerin Yerine Getirilip Getirilmediği ve Mevzuat Uyarınca Alınması**

#### **6.5.5 - Gereken İzin ve Belgelerin Tam ve Eksiksiz Olarak Mevcut Olup Olmadığı Hakkında Görüş**

Taşınmazın niteliği arsa olup, üzerinde mevzuat uyarınca izin alınmasını gerektirecek yapı bulunmamaktadır.

#### **6.5.6 - Kira Değeri Analizi**

Kira değeri analizi yapılmamıştır.

#### **Değerleme Konusu Arsa veya Arazi İse, Alımından İtibaren Beş Yıl Geçmesine**

#### **6.5.7 - Rağmen Üzerinde Proje Geliştirilmesine Yönelik Herhangi Bir Tasarrufta Bulunup Bulunmadığına Dair Bilgi**

Değerleme konusu taşınmaz bu kapsam dışındadır.

#### **Değerleme Konusu Üst Hakkı veya Devremülk İse, Hakkı ve Devre Mülk Hakkının**

#### **6.5.8 - Devredilebilmesine İlişkin Olarak Bu Hakların Doğrudan Sözleşmelere Özel Kanun Hükümlerinden Kaynaklananlar Hariç Herhangi Bir Sınırlama Olup Olmadığı Hakkında Bilgi**

Değerleme konusu taşınmaz bu kapsam dışındadır.

**6.5.9 - Değerlemesi Yapılan Gayrimenkulün, Gayrimenkul Projesinin veya Gayrimenkule Bağlı Hak ve Faydaların, Gayrimenkul Yatırım Ortaklıkları Portföyüne Alınmasında Sermaye Piyasası Mevzuatı Çerçevesinde, Bir Engel Olup Olmadığı Hakkında Görüş İle Gayrimenkullerin Tapudaki Niteliğinin, Fiili Kullanım Şeklinin Ve Portföye Dâhil Edilme Niteliğinin Birbiriyle Uyumlu Olup Olmadığı Hakkında Görüş**

Rapora konu taşınmazın Takyidat Bilgileri ve Gayrimenkulün Hukuki Analizi, İmar Bilgileri ve Gayrimenkulün Hukuki Analizi, Taşınmazın Mevcut ve Yasal Durumuna İlişkin Görüş başlıklarında açıklanan incelemelerde aşağıdaki sonuçlara ulaşılmıştır.

**Mülkiyet ve takyidat bilgilerinde yapılan incelemede;**

SPK'nın III-48.1 sayılı Gayrimenkul Yatırım Ortaklıklarına İlişkin Esaslar Tebliği'nin (Tebliğ) 22-1-c maddesinde "Portföylerine ancak üzerinde ipotek bulunmayan veya gayrimenkulün değerini doğrudan ve önemli ölçüde etkileyecek nitelikte herhangi bir takyidat şerhi olmayan gayrimenkuller ile gayrimenkule dayalı haklar dahil edilebilir. Bu hususta 30 uncu madde hükümleri saklıdır.", 22-1-j maddesinde ise "Herhangi bir şekilde, devredilebilmesi konusunda bir sınırlamaya tabi olan varlıklara ve haklara yatırım yapamazlar. Yüksek Planlama Kurulundan izin alınması şartı bu hüküm kapsamında devir kısıtı olarak değerlendirilmez." hükümleri yer almaktadır.

Taşınmaz üzerinde takyidat bulunmamaktadır. Değerleme konusu taşınmazın ve gayrimenkul yatırım ortaklığı portföyüne "ARSA" olarak alınmasında engel teşkil etmediği düşünülmektedir.

**İmar bilgilerinde yapılan incelemede;** Sermaye Piyasası Mevzuatı uyarınca devredilmesine engel husus olmadığı, taşınmazın "ARSA" olarak gayrimenkul yatırım ortaklığı portföyüne alınmasında sakınca bulunmadığı kanaatine varılmıştır.

## 7 - SONUÇ

### 7.1 - Sorumlu Değerleme Uzmanının Sonuç Cümlesi

Değerleme uzmanının raporda belirttiği tüm analiz, çalışma ve hususlara katılıyorum.

### 7.2 - Nihai Değer Takdiri

Rapor konusu taşınmazın değerinin belirlenmesi aşamasında; yerinde yapılan incelemesi, konumu, çevrede yapılan piyasa araştırmaları, günümüz gayrimenkul piyasası koşulları dikkate alınmıştır.

Bu bilgiler doğrultusunda; rapor konusu taşınmazın

31.01.2024 tarihli toplam değeri için ;

**120.400.000 .-TL**

**(Yüz Yirmi Milyon Dört Yüz Bin Türk Lirası )**

Katma Değer Vergisi dahil toplam değeri için;

**132.440.000 .-TL**

kıymet takdir edilmiştir.

#### Değerleme Uzmanı



**Gizem GEREGÜL EVLEK**

Lisans No: 409558

#### Değerleme Uzmanı



**Ş.Seda YÜCEL KARAGÖZ**

Lisans No: 405453

#### Sorumlu Değerleme Uzmanı



**Eren KURT**

Lisans No: 402003

- \* Bu rapor inceleme yapıldığı tarihteki mevcut bulguları yansıtmaktadır.
- \* Yazı ile belirtilen değere KDV ( Katma Değer Vergisi ) dahil değildir.
- \* Vergi Kanunlarının Katma Deger Vergisine ilişkin muafiyet, istisna ve vergi oranına ilişkin özel hükümleri dikkate alınmamıştır.
- \* Bu rapor, talep eden kurum dışında başka bir kurum ya da kişi tarafından kullanılamaz.  
Bu rapor, hiçbir koşulda talep eden kurum ve kişi dışında 3. şahıslara verilemez.
- \* Değerleme kuruluşunun yazılı onayı olmaksızın herhangi bir şekilde raporun tamamen veya kısmen yayınlanması, raporun veya raporda yer alan değerlendirme rakamlarının ya da değerlendirme faaliyetinde bulunan personelin adlarının veya mesleki niteliklerinin referans verilmesi yasaktır.