

İŞ GAYRİMENKUL YATIRIM ORTAKLIĞI A.Ş.

İSTANBUL İLİ KARTAL İLÇESİ'NDEKİ
10047 ADA 6 PARSELDE YER ALAN
31 ADET BAĞIMSIZ BÖLÜM

GAYRİMENKUL DEĞERLEME RAPORU

RAPOR BİLGİLERİ

SÖZLEŞME TARİHİ	20.10.2023
DEĞERLEME BAŞLANGIÇ TARİHİ	2.11.2023
DEĞERLEME BİTİŞ TARİHİ	21.12.2023
RAPOR TARİHİ	22.12.2023
RAPOR NO	ISGY-2310035
KULLANIM AMACI	PAZAR DEĞERİ TESPİTİ
GİZLİLİK DERECE	HAZIRLANAN KURUM/KİŞİ DIŞINDA ÜÇÜNCÜ ŞAHİSLARA VERİLEMEZ.
DEĞERLEME KONUSU	10047 ADA 6 PARSELDE YER ALAN 31 ADET BAĞIMSIZ BÖLÜM
DEĞERLEME ADRESİ	KARLIKTEPE MAHALLESİ, YAKACIK CADDESİ MANZARA ADALAR NO: 67 KARTAL / İSTANBUL
RAPORU HAZIRLAYAN UZMANLAR	Çiğdem HATACIKOĞLU- Değerleme Uzmanı (Lisans No: 411409) Ş.Seda YÜCEL KARAGÖZ-Değerleme Uzmanı (Lisans No:405453) Eren KURT-Sorumlu Değerleme Uzmanı(Lisans No:402003)
RAPORUN KAPSAMI	Bu değerlendirme raporu; Sermaye Piyasası Kurulu'nun "Sermaye Piyasasında Faaliyette Bulunacak Gayrimenkul Değerleme Kuruluşları Hakkında Tebliğ" in (III-62.3) 1. Maddesinin 2. Fıkrası kapsamında hazırlanmıştır.

İÇİNDEKİLER

İçindekiler

1 - Değerleme Hizmeti Bilgileri

- 1.1 - Değerleme Hizmetinin Amacı
- 1.2 - Değerleme Hizmetinde Hizmeti Alan ve Veren Kurumların Bilgisi
- 1.3 - Değerleme Hizmeti İle İlgili Talepler
- 1.4 - Değerleme Konusu Gayrimenkul İçin Yapılan Değerlemeye İlişkin Bilgiler
- 1.5 - Değerleme Konusu Gayrimenkul İçin Şirketimiz Tarafından Daha Önceki Tarihlerde Yapılan Son Üç Değerlemeye İlişkin Bilgiler

2 - Değerleme Konusu Taşınmazın Mülkiyet ve Yapılaşma Bilgileri

- 2.1 - Tapu Kayıtları
- 2.2 - Takyidat Bilgileri
- 2.3 - Kullanımına İlişkin Yasal İzinler - İmar ve Proje Bilgileri, Kısıtlamalar

3 - Değerleme Konusu Taşınmaz İle İlgili Bilgiler

- 3.1 - Tanımı
- 3.2 - Konumu ve Yakın Çevre Özellikleri
- 3.3 - Ulaşım Özellikleri
- 3.4 - Taşınmazın Fiziki Özellikleri

4 - Değerleme İle İlgili Analizler

- 4.1 - Taşınmazın Bulunduğu Bölgenin Özellikleri
- 4.2 - Değerleme Hizmetini Sınırlayıcı-Kısıtlayıcı Faktörler
- 4.3 - Bilgilerin Kaynağı
- 4.4 - Değeri Etkileyen Faktörler

5 - Değerleme Yöntemleri

- 5.1 - Pazar Yaklaşımı
- 5.2 - Yeniden İnşa Etme (İkame) Maliyeti Yaklaşımı
- 5.3 - Nakit Akışı (Gelir) Yaklaşımı

6 - Taşınmazın Değerleme İşleminde Kullanılan Yöntemler

- 6.1 - Pazar Yaklaşımı
- 6.2 - Yeniden İnşa Etme (İkame) Maliyeti Yaklaşımı
- 6.3 - Nakit Akışı (Gelir) Yaklaşımı
- 6.4 - En Etkin ve Verimli Kullanımı
- 6.5 - Verilerin Değerlendirilmesi

7 - Sonuç

- 7.1 - Sorumlu Değerleme Uzmanının Sonuç Cümlesi
- 7.2 - Nihai Değer Takdiri

EKLER

- Ek 1 - Bağımsız Bölüm Mülkiyet Listesi
- Ek 2 - Taşınmazı gösteren fotoğraflar
- Ek 3 - Bağımsız Bölüm Değer Listeleri
- Ek 4 - Tapu Kaydı - (Takbis belgesi-kopya)
- Ek 5 - İmar durum yazısı(kopya)
- Ek 6 - Tapu Belgeleri
- Ek 7 - Yapılaşmaya İlişkin Belgeler (kopya)
- Ek 8 - Değerleme Uzmanlarının Lisans ve Tecrübe Belgeleri (kopya)

UYGUNLUK BEYANI

Bu değerlendirme raporu; aşağıdaki ilkeler çerçevesinde, Uluslararası Değerleme Standartları (UDES) doğrultusunda hazırlanmıştır.

- * Bu raporda sunulan bulgular Değerleme Uzmanının sahip olduğu ve edinebildiği tüm bilgiler çerçevesinde doğrudur.
- * Analizler ve sonuçlar sadece belirtilen varsayımlar ve koşullarla sınırlıdır.
- * Değerleme Uzmanının değerlendirme konusunu oluşturan mülkle, değerlendirme hizmeti dışında herhangi bir ilgisi bulunmamaktadır.
- * Değerleme Uzmanının ücreti; raporun herhangi bir bölümüne bağlı olmayıp, değerlendirme hizmeti sırasında harcanan emek ve zaman dikkate alınarak belirlenmektedir.
- * Değerleme ahlaki kural ve performans standartlarına göre gerçekleştirilmiştir.
- * Değerleme Uzmanı, mesleki eğitim şartlarını haizdir.
- * Değerleme Uzmanının değerlemesi yapılan mülkün yeri ve türü konusunda daha önceden deneyimi mevcuttur.
- * Değerleme Uzmanı, mülkü kişisel olarak incelemiştir.
- * Raporda belirtilenlerin haricinde hiç kimse bu raporun hazırlanmasında mesleki bir yardımda bulunmamıştır.

1 - DEĞERLEME HİZMETİ BİLGİLERİ

1.1 - Değerleme Hizmetinin Amacı

Bu değerlendirme raporu; aşağıda bilgileri bulunan taşınmazların pazar değerinin belirlenmesi amacı ile hazırlanmıştır.

Bu değerlendirme raporu; Sermaye Piyasası Kurulu'nun "Sermaye Piyasasında Faaliyette Bulunacak Gayrimenkul Değerleme Kuruluşları Hakkında Tebliğ" in (III-62.3) 1. Maddesinin 2. Fıkrası kapsamında hazırlanmıştır.

Pazar Değeri, Uluslararası Değerleme Standartları çerçevesinde şu şekilde tanımlanmaktadır: Bir mülkün uygun bir pazarlamanın ardından birbirinden bağımsız istekli bir alıcıyla istekli bir satıcı arasında herhangi bir zorlama olmaksızın ve tarafların herhangi bir ilişkiden etkilenmeyeceği şartlar altında, bilgili, basiretli ve iyi niyetli bir şekilde hareket ettikleri bir anlaşma çerçevesinde değerlendirme tarihinde el değiştirmesi gereken tahmini tutardır.

1.2 - Değerleme Hizmetinde Hizmeti Alan ve Veren Kurumların Bilgisi

1.2.1 - Hizmeti Alan Kurum Bilgisi

İş Gayrimenkul Yatırım Ortaklığı A.Ş.

İş Kuleleri Kule-2 Kat:10-11 Levent 34330 İstanbul

Söz konusu şirket; gayrimenkullere, gayrimenkule dayalı sermaye piyasası araçlarına, gayrimenkul projelerine, gayrimenkule dayalı haklara ve sermaye piyasası araçlarına yatırım yapabilen, belirli projeleri gerçekleştirmek üzere adi ortaklık kurabilen ve ilgili Tebliğ'de izin verilen diğer faaliyetlerde bulunabilen sermaye piyasası kurumu niteliğindedir.

1.2.2 - Hizmeti Veren Kurum Bilgisi

Reel Gayrimenkul Değerleme A.Ş.

Mecidiyeköy Mah., Büyükdere Caddesi, Raşit Rıza Sokak, Ahmet Esin İş Merkezi, No: 4, Kat: 2, Şişli / İSTANBUL

İstanbul Ticaret Odası - Sicil No 527073-474655

Reel Gayrimenkul Değerleme A.Ş. 30.06.2004 tarih, 6082 sayılı Ticaret Sicil Gazetesi'nde yayınlanan ana sözleşmesinde belirtildiği üzere 25.06.2004 tarihinde, ekspertiz ve değerlendirme işlemi yapmak üzere kurulmuştur.

Başbakanlık Sermaye Piyasası Kurulu'nun (SPK) 11.08.2006 tarih ve 35/1008 sayılı yazısı ile Sermaye Piyasası Kurulu mevzuatı çerçevesinde değerlendirme hizmeti verecek şirketler listesine alınmıştır.

1.3 - Değerleme Hizmeti İle İlgili Talepler

Hizmeti alan kurumun, aşağıda bilgileri bulunan bağımsız bölümlerin değerlendirme tarihindeki Pazar değerini belirlenmesi talebi bulunmaktadır.

1.4 - Değerleme Konusu Gayrimenkul İçin Yapılan Değerlemeye İlişkin Bilgiler

Söz konusu taşınmazlar için ISGY-2310035 numaralı rapor şirketimiz tarafından hazırlanmıştır. Çiğdem HATACIKOĞLU raporu hazırlayan değerlendirme uzmanı olarak, Şerife Seda YÜCEL KARAGÖZ kontrol eden değerlendirme uzmanı olarak ve Eren KURT onaylayan sorumlu değerlendirme uzmanı olarak görev almıştır.

1.5 - Değerleme Konusu Gayrimenkul İçin Şirketimiz Tarafından Daha Önceki Tarihlerde Yapılan Son Üç Değerlemeye İlişkin Bilgiler

Değerleme konusu taşınmazlar için şirketimiz tarafından daha önceki tarihlerde 2 adet rapor hazırlanmıştır.

	RAPOR-1	RAPOR-2	RAPOR-3
Rapor Numarası	ISGY-2109143	ISGY-2209108	ISGY-2304073
Rapor Tarihi	20.12.2021	26.12.2022	15.06.2023
Rapor Konusu	65 ADET BAĞIMSIZ BÖLÜM PAZAR DEĞERİ TESPİTİ	38 ADET BAĞIMSIZ BÖLÜM PAZAR DEĞERİ TESPİTİ	37 ADET BAĞIMSIZ BÖLÜM PAZAR DEĞERİ TESPİTİ
Raporu Hazırlayanlar	Çiğdem HATACIKOĞLU Ş.Seda YÜCEL KARAGÖZ Eren KURT	Çiğdem HATACIKOĞLU Ş.Seda YÜCEL KARAGÖZ Eren KURT	Çiğdem HATACIKOĞLU Ş.Seda YÜCEL KARAGÖZ Eren KURT
Takdir Edilen Toplam Nihai Pazar Değeri (TL) (KDV Hariç)	136.771.000	224.541.000	284.750.000

2 - DEĞERLEME KONUSU TAŞINMAZIN MÜLKİYET VE YAPILAŞMA BİLGİLERİ

2.1 - Tapu Kayıtları

10047 ADA 6 PARSEL

İli	:	İstanbul
İlçesi	:	Kartal
Bucağı	:	
Mahallesi	:	Karlıktepe
Köyü	:	
Sokağı	:	
Mevkii	:	
Pafta No	:	G22-A-14-B-2-B,G22-A-15-A-1-A
Ada No	:	10047
Parsel No	:	6
Alanı	:	36.736,06
Vasfı	:	A,B,C,D,E ve F Blok Betonarme Bina ve Arsası
Sınırı	:	
Tapu Cinsi	:	Kat Mülkiyeti
Sahibi	:	
Blok No	:	
Bağ. Böl. No	:	
Niteliği	:	
Kat No	:	<i>Bağımsız bölüm bilgileri Ek-1' deki listede sunulmuştur.</i>
Arsa Payı	:	
Yevmiye No	:	
Cilt No	:	
Sayfa No	:	
Tapu Tarihi	:	

2.2 - Takyidat Bilgileri

Kartal Tapu Müdürlüğü'nde 27.09.2023 tarihinde webtapu sistemi üzerinden alınmış olan taşınmazların mülkiyet ve takyidat bilgilerini gösteren takbis belgesi ekte sunulmuştur. Taşınmazlar üzerinde aşağıda belirtilen hususlar dışında takyidat bulunmamaktadır.

Beyanlar:

- * Kat mülkiyetine çevrilmiştir. Tarih-Yevmiye: 06.05.2019-11274
- * A, B, C, D ve E Blok kat mülkiyetine çevrilmiştir. Tarih-Yevmiye: 08.01.2019-443
- * A, B, C ve E Blok kat mülkiyetine çevrilmiştir. Tarih-Yevmiye: 22.10.2018-23813
- * A, B ve E Blok kat mülkiyetine çevrilmiştir. Tarih-Yevmiye: 10.09.2018-20013
- * A Blok kat mülkiyetine çevrilmiştir. Tarih-Yevmiye: 10.07.2018-15606
- * Yönetim Planı Değişikliği: 21.05.2018, Tarih-Yevmiye: 21.05.2018/11330

Şerhler:

TEDAŞ Genel Müdürlüğü A.Ş. lehine 0,01 TL bedel karşılığında kira sözleşmesi vardır. Tarih-Yevmiye: 04.11.2016-26558
(Gayrimenkul Yatırım Ortaklıklarına İlişkin Esaslar Tebliği'nin 22.maddesinin birinci fıkrasının (c) ve (j) bendlerinde belirtilen hükümler çerçevesinde ilgili şerh ve beyanların taşınmazın devrine ve değerine olumsuz etkisi bulunmamaktadır.)

2.2.1 - Taşınmazların Son Üç Yıllık Dönemde Gerçekleşen Alım Satım İşlemleri

Yapılan incelemelerde değerlemesi yapılan taşınmazların 26.02.2018 tarihinde kat irtifakının kurularak oluşturulduğu, sonrasında 10.07.2018 tarihinde A Blok için, 10.09.2018 tarihinde B ve E bloklar için, 22.10.2018 tarihinde C Blok için, 08.01.2019 tarihinde D Blok için, 06.05.2019 tarihinde F Blok için kat mülkiyetine geçilmiştir. 11.10.2019 tarih 25625 tarihinde 3402 S.Y. Kadastro Kanununun Ek 1.Maddesi gereği yüz ölçüm ve cins değişikliği neden ile İş GYO A.Ş. adına tescil edilmiştir.

2.3 - Kullanımına İlişkin Yasal İzinler İmar ve Proje Bilgileri, Kısıtlamalar

2.3.1 - İmar Durumuna İlişkin Veriler

Kartal Belediyesi İmar Müdürlüğü'nden alınan ve ekte sunulan imar durum yazısına göre;

"Kartal İlçesi 53 Pafta, 10047 ada, 6 sayılı parsel 1/1000 ölçekli 19.04.2013 tt'li Kartal Güneyi Revizyon Uygulama İmar Planı kapsamında, 5/BI-5/3, 0.20-0.40/2.00 yapılanma şartlarında Konut+ Ticaret alanında kalmaktadır. 26.10.2020 tt'li 1/1000 ölçekli Yençok belirlenmemiş alanlarda yapılan plan değişikliği kapsamında "Kat adedi verilen konut+ticaret blok yapılanmalarda kat adedi iptal edilerek Taks değeri 0.20-0.40 arasında serbest bırakılmıştır olup demiryolu güneyindeki adalarda yençok: 10 kat kuzeyindeki adalarda yençok 15 kat olarak belirlenmiştir.

Ancak Kartal ilçesi Karlıktepe Mahallesi 2274 ada, 395, 396, 397, 408 ve 1 sayılı parselleri kapsayan alanı düzenleyen ve 21.05.2013 tarihinde askıya çıkan 19.04.2013 tasdik tarihli 1/1000 ölçekli Kartal Güneyi Revizyon Uygulama İmar Planının yukarıda belirtilen parseller yönünden iptali istemi le İstanbul 9. İdare Mahkemesinde 2019/2044 Esas sayılı dosya ile açılan davada mahkeme 25.11.2020 gün ve 2020/1599 Karar sayılı kararı ile dava konusu planın 2274 ada 8 parsel ile ilişkili kısmının iptaline 53 pafta, 2274 ada, 395, 397 ve 398 parseller ile 2846 ada 1 parsel ve 2847 ada 1 parsel ile ilişkili kısmının iptali isteminin reddine karar vermiştir. Mahkeme kararının temyiz edileceği bilgisi tarafımıza iletilmiş olup, söz konusu mahkeme kararında 10047 ada 6 parselin bulunduğu alanda pasif nitelikteki 2247 ada 408 parseli sehven 8 parsel olarak yazıldığı görülmüştür."

Taşınmazların iskanlı ve kat mülkiyetli olması ve dosyasında olumsuz bir karara rastlanmamış olması nedeni ile yukarıda belirtilen durumun taşınmazlara olumsuz etkisi bulunmadığı kanaatine varılmıştır.

2.3.2 - Taşınmazın Son Üç Yıllık Dönemde İmar Planında Meydana Gelen Değişiklikler

Kartal İlçesi Karlıktepe Mahalle, G22A14B2B pafta, 10047 ada 6 sayılı parsel, 1/1000 ölçekli 19.04.2013 T.T.'li Kartal Güney Revizyon Uygulama İmar Planı kapsamında 5/BL/5/3;0.40-2.00 (Plan notlarının B.2.2. Maddesine istinaden "kat adedi verilen konut+ticaret blok yapılanmalarda kat adedi iptal edilerek TAKS değeri 0.20-0.40 arasında serbest bırakılmış olup demiryolu güneyindeki adalarda Yençok:10 kat, kuzeyindeki adalarda Yençok:15 kat olarak belirlenmiştir.) yapılanma şartlarında Ticaret+Konut Alanında kalmakta iken İdaremiz aleyhine İstanbul İli Kartal İlçesi Karlıktepe Mahallesi, 2274 ada 395, 396, 397, 408 ve 1 sayılı parselleri kapsayan alanı düzenleyen 19.04.2013 tasdik tarihli 1/1000 ölçekli Kartal Güney Revizyon Uygulama İmar Planının yukarıda belirtilen parseller yönünden iptali istemi ile İstanbul 9.İdare Mahkemesinde 2019/2044 Esas sayılı dosya ile açılmış olup açılan davada mahkeme 25.11.2020 gün ve 2020/1599 Karar sayılı kararı ile dava konusu planın 2274 ada 8 parsel ile ilişkin kısmının iptaline 53 pafta, 2274 ada, 395, 397 ve 398 parseller ile 2846 ada 1 parsel ve 2847 ada 1 parsel ile ilişkin kısmının iptali isteminin reddine karar vermiştir. Mahkeme kararının temyiz edileceği bilgisi tarafımıza iletilmiş olup, söz konusu mahkeme kararında 10047 ada 6 parselin bulunduğu alanda pasif nitelikteki 2247 ada 408 parseli sehven 8 parsel olarak yazıldığı görülmüştür.

2.3.3 - Yapılaşma Bilgi ve Belgelerinin İrdelenmesi

Taşınmazın belediye dosya bilgileri, Kartal Belediyesi'nden tarafımıza dijital olarak iletilen bilgiler vasıtası ve İş GYO A.Ş. yetkililerinden edinilmiştir. Bloklara ait ruhsat ve iskan belgeleri bilgileri aşağıdaki tablolarda belirtilmiştir. İskan belgesinden sonra herhangi bir olumsuz belge bulunmadığı bilgisi alınmıştır.

RUHSAT BELGELERİ							
BLOK ADI	TARİHİ	SAYISI	VERİLİŞ NEDENİ	KULLANIM AMACI	BAĞIMSIZ BÖLÜM SAYISI	YAPI SINIFI	TOPLAM ALANI (m ²)
A BLOK	12.04.2016	1-077	İsim Değişikliği	Mesken	332	V-A	77.932,38
	13.01.2016	1-077	Tadilat	Mesken	332	V-A	77.932,38
	26.09.2014	7-20	Yeni yapı	Mesken	332	V-A	66.598,98
B BLOK	12.04.2016	1-077	İsim Değişikliği	Mesken	324	V-A	73.282,07
	13.01.2016	1-077	Tadilat	Mesken	324	V-A	73.282,07
	26.09.2014	7-20	Yeni yapı	Mesken	324	V-A	61.367,40
C BLOK	12.04.2016	1-077	İsim Değişikliği	Mesken +Ofis ve İşyeri	322 (319+3)	V-A	74.692,03
	13.01.2016	1-077	Tadilat	Mesken +Ofis ve İşyeri	322 (319+3)	V-A	74.692,03
	26.09.2014	7-20	Yeni yapı	Mesken +Ofis ve İşyeri	322 (319+3)	V-A	62.629,00

YAPI KULLANIM İZİN BELGESİ BİLGİLERİ							
BLOK ADI	TARİHİ	SAYISI	VERİLİŞ NEDENİ	KULLANIM AMACI	BAĞIMSIZ BÖLÜM SAYISI	YAPI SINIFI	TOPLAM ALANI (m ²)
A BLOK	28.05.2018	187	İsim Değişikliği	Mesken	332	V-A	77.932,38
B BLOK	27.08.2018	317	İsim Değişikliği	Mesken	324	V-A	73.282,07
C BLOK	3.10.2018	353	İsim Değişikliği	Mesken +Ofis ve İşyeri	322	V-A	74.692,03

2.3.4 - Taşınmazın Yasal ve Mevcut Durumuna İlişkin Görüş

Taşınmazlar için mimari projeleri onaylanmış ve yapı ruhsatları ve yapı kullanma izin belgeleri alınmış, kat mülkiyeti kurulmuştur. Değerleme tarihi itibarı ile mevzuat uyarınca alınması gerekli tüm izinler, alınarak inşaat tamamlanmıştır. Projede yaşam başlamıştır.

2.3.5 - Yapı Denetim Kuruluşuna ve İşlemlerine Ait Bilgiler

Sanatsal Teknik Yapı Denetim A.Ş.

Adres:Mecidiyeköy Mahallesi, Cemal Sahir Sokak, No:29 İç Kapı No:35 Şişli/İstanbul

Projeye İlişkin Detaylı Bilgi ve Planların ve Söz Konusu Değerin Tamamen

2.3.6 - Mevcut Projeye İlişkin Olduğuna ve Farklı Bir Projenin Uygulanması Durumunda Bulunacak Değerin Farklı Olabileceğine İlişkin Açıklama

Bu değerlendirme raporu, proje değerlendirme çalışmasına yönelik hazırlanmamıştır.

2.3.7 - Varsa, Gayrimenkulün Enerji Verimlilik Sertifikası Hakkında Bilgi

ENERJİ KİMLİK BELGELERİ BİLGİLERİ						
BLOK ADI	Veriliş Tarihi	Bitiş Tarihi	Numarası	Alanı	Performans Sınıfı	Emisyon Sınıfı
A BLOK	4.03.2018	4.03.2028	Y2334A7C5AA12	77.743,66	B	B
B BLOK	4.03.2018	4.03.2028	Y2334D0F31906	73.136,06	B	B
C BLOK	4.03.2018	4.03.2028	Y2334600C9AB3	74.685,09	B	B

3 - DEĞERLEME KONUSU TAŞINMAZ İLE İLGİLİ BİLGİLER

3.1 - Tanımı

Değerleme konusu taşınmazlar; İstanbul İli, Kartal İlçesi, Karlıktepe Mahallesi, Yakacık Caddesi, 67 kapı nolu, 10047 Ada, 6 Parsel numaralı 36.736,06 m² alanlı A,B,C,D,E ve F Blok Betonarme Bina ve Arsası nitelikli Manzara Adalar Projesi kapsamında yer alan: A Blok'ta 6 adet, B Blok'ta 12 adet, C Blok'ta 13 adet olmak üzere toplam 31 adet bağımsız bölümdür.

3.2 - Konumu Ve Yakın Çevre Özellikleri

Değerlemesi yapılan proje, Kartal İlçesi Karlıktepe Mahallesi'nde yer almaktadır. Parsellere ana ulaşım aksı Yakacık Caddesi'dir. Taşınmazların yakın çevresinde İstmarin Kartal, Residence Eagle, Helis More Residence, Daire Kartal gibi projeler ile Kartal Limanı, Kartal Sahil Parkı, Kartal Yunus Tren İstasyonu, Kartal Stadyumu, Kültür Parkı yer almaktadır. Yakın çevresinde apartman tipinde konut yerleşim birimleri ile Yakacık Caddesi üzerinde ticari birimler yer almaktadır.



3.3 - Ulaşım Özellikleri

Taşınmazlara ulaşım ana arterlere yakın konumda yer almaları nedeniyle özel araçlarla ve toplu taşıma araçları ile kolaylıkla sağlanmaktadır. D-100 ve E-80 Karayolları, Sahil Yolu yakın konumdadır. Toplu taşıma araçları ile Spor Caddesi üzerinden geçen toplu taşıma araçları yanısıra, Kartal Metro, Marmaray, Kartal İskelesi'ne yakın konum konumu alternatif ulaşım avantajları sağlamaktadır.



3.4 - Taşınmazın Fiziki Özellikleri

3.4.1 - Genel Özellikleri

Değerleme konusu taşınmazlar; İstanbul İli, Kartal İlçesi, Karlıktepe Mahallesi, Yakacık Caddesi, 67 kapı nolu, 10047 Ada, 6 Parsel numaralı 36.736,06 m² alanlı A,B,C,D,E ve F Blok Betonarme Bina ve Arsası nitelikli Manzara Adalar Projesi kapsamında yer alan ve aşağıda bilgileri verilen bağımsız bölmülerdir.

A ve B Blok konut bloku, C Blok; zemin katlar ticari, üst katlar konut bloku, D ve E Blok; zemin katlar dükkan, normal katlar ofis olmak üzere tamamı ticari blok, F Blok ise 25 adet dükkandan oluşan AVM blokudur.

Binaların güvenliği CCTV sistemi ve metal dedektörü ile proximty kartlı turnike geçiş sistemi ve 24 saat görev yapan güvenlik elemanları ile sağlanmaktadır.

Ofis bloklarında dünyanın en önemli yeşil bina sertifikalarından biri olarak kabul edilen LEED Platinum Sertifikası bulunmaktadır.

Bağımsız bölümlere ilişkin kat ve alanlar ekli listede belirtilmiştir.

BLOK	B.B.NO	KAT	NİTELİK	Balkon Dahil Net	Brüt m2
A	5	2-3-4	TRİPLEKS KONUT	245,59 m ²	271,25 m ²
A	47	6	KONUT	189,76 m ²	216,16 m ²
A	63	8	KONUT	188,87 m ²	215,27 m ²
A	71	9	KONUT	187,92 m ²	214,32 m ²
A	79	10	KONUT	186,92 m ²	213,32 m ²
A	95	12	KONUT	185,03 m ²	211,43 m ²
BLOK	B.B.NO	KAT	NİTELİK	Balkon Dahil Net	Brüt m2
B	5	Zemin	KONUT	165,03 m ²	187,39 m ²
B	6	Zemin	KONUT	165,03 m ²	187,69 m ²
B	10	1	KONUT	165,03 m ²	187,39 m ²
B	11	1	KONUT	165,03 m ²	187,69 m ²
B	14	1+2	DUBLEKS KONUT	181,68 m ²	200,46 m ²
B	20	2	KONUT	165,03 m ²	187,69 m ²
B	29	3	KONUT	165,03 m ²	187,69 m ²
B	34	3-4-5	TRİPLEKS KONUT	250,45 m ²	275,32 m ²
B	35	3-4-5	TRİPLEKS KONUT	233,95 m ²	259,87 m ²
B	101	11	KONUT	85,14 m ²	96,28 m ²
B	232	27	KONUT	63,85 m ²	72,66 m ²
B	321	36	KONUT	192,72 m ²	215,08 m ²
BLOK	B.B.NO	KAT	NİTELİK	Balkon Dahil Net	Brüt m2
C	1	1	KONUT	43,70 m ²	52,81 m ²
C	6	1	KONUT	183,68 m ²	202,46 m ²
C	7	2	KONUT	173,50 m ²	193,11 m ²
C	12	2-3	DUBLEKS	165,03 m ²	187,39 m ²
C	15	2	KONUT	165,03 m ²	187,69 m ²
C	16	3	KONUT	59,74 m ²	68,22 m ²
C	22	3	KONUT	132,59 m ²	154,52 m ²
C	28	4-5-6	TRİPLEKS KONUT	158,24 m ²	180,90 m ²
C	29	4-5-6	TRİPLEKS	126,99 m ²	148,92 m ²
C	34	5	KONUT	147,98 m ²	170,64 m ²
C	125	15	KONUT	55,94 m ²	64,98 m ²
C	126	15	KONUT	202,61 m ²	222,48 m ²
C	310	36	KONUT	98,92 m ²	112,45 m ²
TOPLAM				4896,01 m²	5533,53 m²

Binaların Genel Özellikleri

Yapı Tarzı	:	B.A.K.
Yapı Nizamı	:	Ayrık
Yapı Sınıfı	:	V. A
Kullanım Amacı	:	Konut+ Ticari
Elektrik	:	Şebeke
Su	:	Şebeke
Isıtma Sistemi	:	Merkezi Sistem
Kanalizasyon	:	Şebeke
Su Deposu	:	Mevcut
Hidrofor	:	Mevcut
Asansör	:	Mevcut
Jeneratör	:	Mevcut
Intercom Tesis	:	Mevcut
Yangın Tesisatı	:	Mevcut
Çatı Tipi	:	Teras
Dış Cephe	:	Cam Giydirme
Park Yeri	:	Mevcut
Güvenlik	:	Mevcut
Manzarası	:	Deniz ve Şehir Manzarası
Cephesi	:	Kuzey-Güney-Doğu-Batı
Deprem Bölgesi	:	1.Derece <input type="checkbox"/> 2.Derece <input checked="" type="checkbox"/> 3.Derece <input type="checkbox"/> 4.Derece <input type="checkbox"/> 5.Derece <input type="checkbox"/>

3.4.2 - İç Mekan Özellikleri

Taşınmazlar benzer dekorasyon özelliklerine sahiptir. Zeminleri lamine parke, duvarlar saten boyalı, tavanlar asma tavadır. Islak hacimlerde zemin ve duvarlar seramiktir. Mutfaklar ankastredir.

3.4.3 - 21. Maddesi Kapsamında Yeniden Ruhsat Alınmasını Gerektirdiği Değişiklikler Olup Olmadığı Hakkında Bilgi

Taşınmazlar için yapı kullanma izin belgesinin bulunması nedeniyle mevzuat kapsamında 3194 Sayılı İmar Kanunu' nun 21. Maddesi kapsamında yeniden ruhsat alınması gerekmemektedir.

4 - DEĞERLEME İLE İLGİLİ ANALİZLER

4.1 - Taşınmazın Bulunduğu Bölgenin Özellikleri

4.1.1 - İstanbul İli

İstanbul 41° K, 29° D koordinatlarında yer alır. Batıda Çatalca Yarımadası, doğuda Kocaeli Yarımadası'ndan oluşur. Kuzeyde Karadeniz, güneyde Marmara Denizi ve ortada İstanbul Boğazı'ndan oluşan kent, kuzeybatıda Tekirdağ'a bağlı Saray, batıda Tekirdağ'a bağlı Çerkezköy, Tekirdağ, Çorlu, güneybatıda Tekirdağ'a bağlı Marmara Ereğlisi, kuzeydoğuda Kocaeli'ne bağlı Kandira, doğuda Kocaeli'ne bağlı Körfez, güneydoğuda Kocaeli'ne bağlı Gebze ilçeleri ile komşudur. İstanbul'u oluşturan yarımadalardan Çatalca Avrupa, Kocaeli ise Asya anakaralarındadır. Kentin ortasındaki İstanbul Boğazı ise bu iki kıtayı birleştirir. Boğazdaki Fatih Sultan Mehmet ve Boğaziçi Köprüleri kentin iki yakasını birbirine bağlar. İstanbul Boğazı boyunca ve Haliç'i çevreleyecek şekilde Türkiye'nin kuzeybatısında kurulmuştur.

İstanbul, Türkiye'nin en büyük kenti olup, 15 milyon kişiyi aşan nüfusu ile dünyanın da sayılı kentlerinden biri haline gelmiştir. Batı ile Doğu arasında köprü olma özelliği ile yerli ve yabancı sermaye için, bölgelerarası ilişki kurma ve bölgelere açılma yönünden önemli bir merkezdir. İstanbul Boğazı, Karadeniz'i, Marmara Denizi'yle birleştirirken; Asya Kıtası'yla Avrupa Kıtası'nı birbirinden ayırmakta ve İstanbul kentini de ikiye bölmektedir.



Harita 1 - İstanbul'un Konumu

Türkiye İstatistik Kurumu'nun (TÜİK) hazırlamış olduğu 2022 yılı Adrese Dayalı Nüfus Kayıt Sistemi (ADNKS) Nüfus Sayımı Sonuçlarına göre İstanbul'un Toplam Nüfusu 15.907.951 kişidir. İstanbul'un 14'ü Anadolu Yakasında, 25'i Avrupa Yakasında olmak üzere toplam 39 ilçesi vardır.

4.1.2 - Kartal İlçesi

İstanbul'un Anadolu Yakası'ndaki önemli yerleşimlerden biri olan Kartal; Pendik, Maltepe, Sultanbeyli ve Marmara Denizi ile çevrilidir. Büyük ölçekli ilk kentsel dönüşüm projesi ile 2006 yılından itibaren gündemdedir. İlçe, dönüşüm projesini henüz hayata geçirememiş olmakla birlikte, gayrimenkul sektörünün hareketliliğinden payına düşeni almaya devam etmektedir.

Kartal'ı demografik ve ekonomik olarak değerlendirdiğimizde ise, özellikle çevresindeki yerleşimlerle büyük bir nüfusa ev sahipliği yaptığı dikkati çekmektedir. Kartal, Pendik, Sultanbeyli, Tuzla ve Maltepe ilçelerinde yaşayan toplam nüfus 2,030,090 kişidir. Bu rakam İstanbul nüfusunun %14.6'sına, Anadolu Yakası'nın ise yaklaşık olarak %42'sine karşılık gelmektedir.

İlçedeki ana ulaşım arterleri, öncelikli olarak E-5 Karayolu, TEM otoyolu ve iç kısımlarda sahil yolu ile Minibüs Caddesi'dir. İlçe merkezinden geçen E-5 (D-100) karayolu, TEM- Kurtköy ve Havaalanı bağlantıları ile Avrupa yakasına ulaşılmakta ve Kadıköy'den Pendik arasında bulunan Caddebostan- Pendik Sahil Yolu ve Bağdat Caddesi (Minibüs Yolu) üzerinden komşu ilçelere, Kartal İskelesi'nden vapurlarla, Yalova ve Bursa illerine ulaşım sağlanabilmektedir.

İlçenin ulaşılabilirliği için büyük öneme sahip olan 16 istasyonlu ve 22 km uzunluğundaki Kadıköy- Kartal metro hattı Ağustos, 2012'de hizmet açılmıştır. Böylelikle Kartal ile Kadıköy arasındaki ulaşım yarım saat gibi çok kısa bir süreye inmiştir.

Gerek üst ölçekli imar plan kararları gerekse kentsel gelişim dinamikleri ile sanayiden arındırılması desteklenen bir bölge olan Kartal'da yeniden yapılanmalar 2009 yılından itibaren başlamıştır. Mevcut durumda sanayi tesisleri halen ağırlıklarını korurken, ticari yapılaşmaların da başladığı ve sanayi tesisleri yerini ticari yapılaşmalara bıraktığı görülmektedir. Özellikle E-5 Karayoluna cephesi olan parsellerde ofis, rezidans, home ofis gibi yapılanmalar gerçekleştirilmektedir.

Kartal ilçesi, Kocaeli yarımadasının güneybatı kesiminde yer alır. Doğusunda Pendik, batısında Maltepe, kuzeyinde Sultanbeyli ve Sancaktepe ilçeleri, güneyinde ise Marmara denizi ile çevrilidir. Kartal İlçesi 20 Mahalleden oluşmakta olup, 2186 adet Cadde ve Sokak mevcut olup, yüzölçümü Aydos ormanı dahil Kartal Merkezi 38,54 km2 dir. İstanbul' un en yüksek tepesi olan 573 m. yüksekliğindeki Aydos Dağı kısmen ilçe sınırlarında bulunmaktadır. 2022 yılı itibariyle Kartal İlçe nüfusu 483.418 kişidir.



4.1.3 - Gayrimenkul Piyasasının Mevcut Ekonomik Göstergeler Doğrultusunda Analizi

Türkiye Ekonomik Görünüm

Türkiye ekonomisinde 2001 krizi sonrasında sağlanan disiplin kamu borcu, bankacılık oranları, bütçe dengesi gibi noktalarda başarıya ulaşmış ve 2008 yılına kadar büyüme oranlarında sürekli artış sağlanmıştır. 2008 ile 2012 yılları arası gelişmekte olan ekonomiler küresel krizden en çabuk çıkan ülkeler gurubunu oluşturmuşlardır. Bu süreçte yıllık büyüme hızlarında görülen artışlar dünya ekonomisine nefes aldırılmıştır. Türkiye gibi ülkelerin kriz sonrası performansları oldukça göz kamaştırıcı olmuştur.

Gelişmekte olan ülke ekonomilerinin kendilerini onarabilme ve toparlanma kabiliyeti gelişmiş ülke ekonomilerine göre daha hızlı bir oranda gerçekleşmektedir. Ancak bu tip ekonomilerin temel sorunu elde edilen kazanımların korunamaması ve istikrarın sağlanamamasıdır. Türkiye'nin; tasarruf eksikliği, işsizlik, fiyatlar genel seviyesi ile ilgili sorunlar, ithalat ve ihracat kalemlerinin katma değerli hale getirilmesi, döviz dengesinin sağlanması, orta gelir tuzağı gibi hususlar, cari açık, talep bozuklukları, teknolojik eksiklikler, siyasi ve coğrafi riskler konularında eksikliği bulunmaktadır.

Türkiye ekonomisi için en büyük gelişmelerden biri 2018 yılında Ağustos ayında yaşanan kur şokuyla birlikte başlayan ekonomik kriz olmuştur. Bu kriz 2009'dan beri yaşanan ilk ekonomik kriz olma özelliği taşımaktaydı. 2018 yılının Ekim ayında %25,2 ile son 15 yılda görülen en yüksek seviye ulaşan enflasyon, 2019 yılını %11,84 seviyesinde kapattı. Enflasyonun düşmesinde sınırlı iç talep, Enflasyonla Mücadele Kampanyası kapsamındaki politikalar ve 2018 yılında yaşanan kur artışından sonra görece azalan kur dalgalanmaları etkili oldu. Böylece enflasyon kriz öncesi eğilimine geri döndü.

2019 yılı içerisinde tahmin edildiği üzere ABD Merkez Bankası FED temmuz, eylül ve ekim aylarındaki toplantılarında üç kez 25'er baz puan olmak üzere faizleri toplam 75 baz puan indirdi. Bu faiz indirimleri Türkiye'nin de aralarında olduğu gelişmekte olan ülkelerdeki sermaye çıkışının hafiflemesini sağlayarak, 2019 yılı boyunca Türk Lirası'ndaki değer kaybını azalttı. FED'e benzer şekilde Avrupa Merkez Bankası (ECB) da Eylül ayında depo faiz oranını %-0,50'ye indirdi ve varlık alım programına tekrar başladığını açıkladı.

2019 yılı boyunca TL'nin ABD Doları karşısında değer kaybı yavaşladı. 2018 yılı Ağustos ayında tüm zamanların rekorunu kırarak 7.23 seviyesini gören ABD Doları kuru, 2019 yılında dalgalı bir seyir izleyerek geriledi ve 2019 yılsonunu 5,96 seviyesinde kapattı. 2018 Ekim ayı itibarıyla son 15 yılın en yükseği olan %25,2 seviyelerine yükselen enflasyon, takip eden aylarda düşüş eğilimine girerek 2018 yılını %20,3 seviyesinde kapattı. 2019 yılı boyunca döviz kurundaki artışın kontrol altına alınmasıyla, kurun enflasyon ve faiz oranları üzerinde yarattığı olumsuz etkiler ortadan kalktı ve enflasyon oranı 2019 yılsonunda %11,84 oldu." (Colliers International, 2019, İkinci Yarı Raporu).

2019 Aralık ayında başlayan COVID-19 salgınının 2020'nin ilk yarısında tüm dünyaya yayılmasıyla salgının ekonomi üzerindeki olumsuz etkileri beklenenden daha sert olmuştur. Salgının etkileri daha da belirginleşince salgının kontrol altına alınması önlemler alınmış ve ekonomide duraksama yaşanmıştır. 2020 yılında başlayarak gayrimenkul sektörünü etkisi altına alan pandemi, 2022 yılının son çeyreğinde gündemden düşmeye ve pandemiden etkilenen sektörler kendilerini toparlamaya başlamıştır.

2022 yılı dördüncü çeyreği jeopolitik belirsizliklerin sürdüğü ve küresel büyüme görünümü üzerindeki aşağı yönlü risklerin bir miktar azaldığı bir dönem olarak geride kalmıştır.

Gelişmiş ekonomi merkez bankaları faiz artırımlarına devam etmiş olsa da, faiz artırımı hızlarında yavaşlamaya gidildiği gözlenmiştir. Küresel aktivitede ivme kaybı sürmüş, resesyon endişelerinde az da olsa gerileme kaydedilmiştir. Ham petrol ve emtia fiyatlarındaki gerileme devam ederken enflasyon küresel ölçekte yüksek seyretmiştir. Enflasyonda zirvenin görülmüş olduğu değerlendirilirken, düşüşün zaman alabileceği öngörülmüştür. Çin'in sıfır COVID politikasını terk edip, açılmaya gitmesi küresel risk iştahını olumlu yönde etkilerken, gelişmekte olan ekonomilere yönelik sermaye akımlarında kırılğanlıklar sürmüştür. (Gyoder, 2022, 4.Çeyrek Raporu)

Pandemi döneminden güçlü bir şekilde çıkan Türkiye ekonomisinin büyüme hızı, 2022 yılı itibarıyla beklendiği gibi yavaşladı. Türkiye ekonomisi zincirlenmiş hacim endeksine göre 2022 yılında %5,6 oranında büyüdü. Geçtiğimiz yıldaki bu iyi performansını bu yılın ilk çeyreğinde bir miktar ivme kaybetmekle birlikte koruyan Türkiye ekonomisi, 2023 yılının ilk çeyreğinde ise yıllık bazda %4 ile piyasa beklentileri paralelinde büyüdü. (Colliers International, 2023, İkinci Yarı Raporu).

Dünya ekonomisinde 2023 ikinci çeyreği küresel büyüme kaygılarının artmasına rağmen risk iştahının bir miktar toparlandığı bir dönem olarak geride kalmıştır. Küresel ölçekte pozitif ayrışan hizmet sektörü son dönemde yavaşlamaya başlarken, imalat aktivitesinde daralma derinleşmektedir. Çin'de toparlanma beklenen hızda gerçekleşmezken, Çin Merkez Bankası (PBoC) ve Çin hükümetinin destek paketleri büyüme kaygılarını yatıştırmaya yeterli olmamıştır. Çin'deki bu gelişmeler ve gelişmiş ülkelerde merkez bankalarının faizleri daha uzun bir süre yüksek seviyelerde tutacağı beklentisi küresel büyüme üzerinde aşağı yönlü riskleri beslemektedir. Enerji emtialarındaki fiyatların gerilemesi enflasyonist baskıyı bir miktar hafifletse de sıkı işgücü piyasası hizmet fiyatlarında ve fiyatlama davranışlarındaki bozulma çekirdek enflasyonda katılığa neden olarak enflasyon üzerindeki yukarı yönlü risklerin sürmesine neden olmaktadır.

Türkiye'de 2023 yılı ilk çeyrek gayri safi yurtiçi hasıla (GSYH) dış talebin sınırlayıcı etkisine ve depreme rağmen iç talebin katkısıyla büyümüştür. Takvim ve mevsim etkisinden arındırılmış verilere göre GSYH çeyreklik bazda %0,3 artarken, yıllık bazda GSYH büyümesi %4,0 seviyesinde gerçekleşmiştir. Ülkenin geri kalanındaki faaliyetlerin canlı kalması ile Şubat ayındaki depremin toplam GSYH üzerindeki etkisi sınırlı kalmıştır. Yurtiçinde 2023 ikinci çeyrek öncü verileri ekonomik aktivitedeki direncin sürdüğünü teyit etmektedir. Öte yandan, imalat sanayi satın alma yöneticileri endeksi (PMI) Haziran dahil son üç ayda 51,5 ile genişleme bölgesinde kalırken, kapasite kullanım oranında son üç ayda yükseliş görülmektedir. Güven endeksleri yataya yakın bir seyir izlerken, bankacılık sektörü kredi hacmi ve harcamalara dair diğer göstergeler bir miktar yavaşlasa da iç talebin dirençli kaldığına işaret etmektedir.

İkinci çeyrekte dış dengede bozulma sürmüştür. İhracatta yavaşlama gözlenirken, uluslararası enerji fiyatlarındaki düşüş ithalatı sınırlamaktadır. Dış ticaret açığındaki artışın yavaşlamasına karşın hizmet gelirlerindeki ivme kaybı ile cari açıkta artışın Nisan ve Mayıs aylarında sürdüğü görülmüştür. Ticaret Bakanlığı öncü verilerine göre, ilk altı ayda ihracat 2022'nin aynı dönemine göre %1,8 azalırken, ithalatta %4,3 artış gerçekleşmiştir. Bundan dolayı 2022 ilk yarıda 51,6 milyar dolar olan dış ticaret açığı 61,4 milyar dolara ulaşmıştır. 2022 Ocak-Mayıs döneminde 26,1 milyar dolar olan cari açık 2023'ün aynı döneminde 37,7 milyar dolara genişlemiştir.

Enerji fiyatlarındaki gerilemeler ve baz etkisiyle enflasyonda düşüş ikinci çeyrekte devam etmiştir. 2023 ilk çeyrek sonunda %50,5 olan genel tüketici fiyatları endeksi (TÜFE) yıllık enflasyonu Haziran ayında %38,2'ye gerilemiştir. Aynı dönemde genel yurtiçi üretici fiyatları endeksi (Yi-ÜFE) yıllık enflasyonu %62,5'ten %40,4'e inmiştir. Ancak döviz kurlarındaki dalgalanma, bazı vergi kalemlerindeki yükseliş ve ücret artışları yukarı yönlü riskleri beslemektedir. TCMB Haziran toplantısında politika faizini 650 baz puan artırmış ve parasal sıkılaştırma döngüsünün başladığını belirtmiştir. Ayrıca mevcut makro ihtiyatı tedbirlerde kademeli ve yumuşak bir geçiş süreci dahilinde sadeleştirmeye başlamıştır. TCMB son Temmuz toplantısında ise politika faizini 250 baz puan artırarak %15,00'dan %17,50'ye çıkarırken, faiz artırımının yanı sıra parasal sıkılaştırma sürecini destekleyecek seçici kredi ve miktarsal sıkılaştırma kararları alacağını belirtmiştir. (Gyoder, 2023, 2.Çeyrek Raporu)

Harcamalar Yöntemiyle Cari Fiyatlarla Gayri Safi Yurtiçi Hasıla

Yıl	GSYH (milyon TL)	Kişi Başı Gelir (TL)	GSYH (milyon Dolar)	Kişi Başı Gelir (Dolar)	Büyüme** (%)	Yıl İçi Ortalama Kur (Dolar/TL)
2017	3.133.704	39.019	852.618	10.696	7,50	3,68
2018	3.758.773	46.167	797.124	9.792	3,00	4,72
2019	4.317.787	52.316	760.355	9.213	0,90	5,68
2020	5.048.220	60.537	717.092	8.599	1,90	7,04
2021	7.248.789	85.672	807.109	9.539	11,40	8,98
2022	15.006.574	176.589	905.501	10.655	5,60	16,57
2023*	4.631.792	54.313	245.464	2.878	4,00	18,87

GSYH 2023 yılı birinci çeyrek ilk tahmini; zincirlenmiş hacim endeksi olarak, bir önceki yılın aynı çeyreğine göre %4,0 arttı.

Kaynak: TÜİK
*1.Çeyrek verisidir
**Zincirlenmiş hacim endeksi olarak (2009=100)

Yıllık Enflasyon*

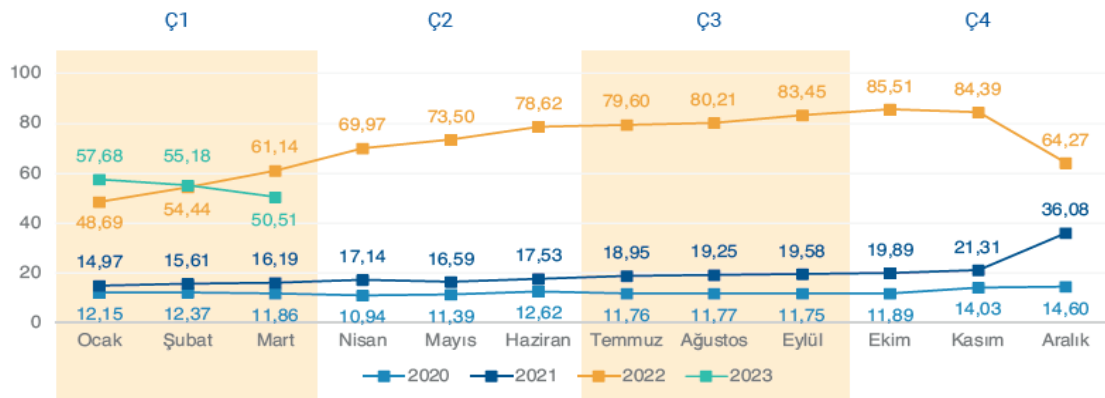

Tüketici fiyat Endeksi'nde (TÜFE) 2023 yılı Mart ayında bir önceki aya göre %2,29, bir önceki yılın Aralık ayına göre %12,52, bir önceki yılın aynı ayına göre %50,51 ve on iki aylık ortalamalara göre %70,20 olarak gerçekleşti.

Kaynak: TÜİK
*Bir önceki yılın aynı ayına göre değişim

Rusya-Ukrayna savaşının olumsuz etkileriyle beraber küresel ekonomik aktivitede gözlenen ivme kaybı nedeniyle sene başında büyüme konusunda daha ihtiyatlı olan uluslararası kuruluşlar, enflasyonun yavaşlaması ve gelişmekte olan ülkelerdeki ekonomik toparlanmanın beklenenden iyi olması dolayısıyla 2023 ve 2024 yıllarına ilişkin küresel büyüme beklentilerini yükselttiler. Türkiye ekonomisine ilişkin büyüme tahminleri ise 2022 yılında ve 2023 yılı ilk çeyreğindeki güçlü büyüme performansı ile beraber, 2023 ve 2024 yılları için yukarı yönlü revize edildi. OECD haziran ayı tahminlerine göre, ekonomik faaliyetlerdeki ani toparlanmanın pozitif yansımalarının devamı olarak Türkiye ekonomisinin 2023 yılında yaklaşık %3,6 oranında ve takip eden 2024 yılında ise %3,7 oranında büyümesi bekleniyor.

TCMB yönetiminin Mart 2021'den Mayıs 2023'e kadar kademeli olarak %8,5 seviyesine kadar indirdiği politika faizini, yeni ekonomi yönetimi kademeli normalleşme mesajları vererek haziran ayında %15'e; temmuz ayında ise %17,5 seviyesine yükseltti. TCMB yeni yönetiminin enflasyon görünümünde belirgin iyileşme sağlanana kadar parasal sıkılaşmaya kademeli olarak devam etmesi bekleniyor. Devam etmesi beklenen faiz artışlarının konut satışları üzerinde olumsuz etki yaratacağını düşünüyoruz. (Colliers International, 2023, İkinci Yarı Raporu).

Gayrimenkul Sektörü:

Küresel ekonomik gelişmelere yılın ilk çeyreğinde ABD ve AB kökenli bazı bankaların zor duruma düşmesi ve kamu otoritelerinin devreye girerek krizi daha büyümeden önleme çabaları damga vurmuştur. Bankacılık sektörünün diğer birçok sektör ve finansal sistemle olan doğrudan bağlantıları finansal sağlık ve sistemik risk yaratma açısından dikkatli takip edilmesi gereken unsurlar olarak öne çıkmaktadır. Şimdilik sönümlenmiş görünen bu gelişmeler sıkı para politikalarında geçici yumuşamaları da beraberinde getirmiştir. Ancak gerek Fed gerekse ECB enflasyonu önlemek için katı tutumlarını sürdüreceklerini ifade etmişlerdir. Durumu en iyi özetleyen makroekonomik değişken olarak ise 'büyüme' rakamları karşımıza çıkmaktadır. Sürecin ne yöne evrildiğini analiz etmek yerinde olacaktır. 2022 yılı ikinci yarısından itibaren gelişmiş ülke merkez bankaları politikaları ve yukarıda belirtilen risk unsurlarının artması ile küresel büyüme oranlarında ivme kaybı yaşanmaya başlamış, özellikle son çeyrekte iyiden iyiye hissedilmiştir. Benzer bir yavaşlamanın 2023 boyunca sürme beklentisi devam etmektedir (Gyoder, 2023, 1.Çeyrek Raporu)

TÜİK tarafından açıklanan Şubat 2023 verilerine göre inşaat maliyetleri ve döviz kuru endeksleri incelendiğinde, Ekim 2021 - Şubat 2023 arası dönemde inşaat maliyet endeksi %162, dolar kuru %105 oranında artış göstermiş olup, inşaat maliyetlerinin döviz kuruna oranla daha yüksek bir artış gösterdiği gözlemlenmektedir.

Konut fiyatlarında ise Ekim 2021'den Şubat 2023'e kadar olan dönemde %265 oranında artış gerçekleşmiştir. Aşağıdaki grafikten de görülebileceği üzere döviz kurunun özellikle Ekim 2021 - Aralık 2021 arasında %37 oranında daha dikey yönde artmış olması ve buna bağlı olarak Ekim 2021 ve Mayıs 2022 tarihleri arasında inşaat maliyetlerindeki %84 oranındaki keskin artış, konut fiyatlarındaki yükselişin temel sebepleridir.

Sonrasında dolar kurunun yükselişini sürdürmesi ve Ekim 2021 tarihinden Haziran 2022 tarihine kadar %86 oranında artması da konut fiyatlarının artışını desteklemeyi sürdürmüştür. EY Gayrimenkul Birimi analistleri tarafından oluşturulan regresyon denklemi yardımıyla konut fiyatlarındaki değişim ölçülmeye çalışılmış olup, söz konusu denklem, piyasada da bilinmekte olduğu üzere döviz kuru ve inşaat maliyetlerinin pozitif bir korelasyon içerisinde olduğunu göstermektedir.

Ancak, özellikle Eylül 2022 tarihinden sonra, döviz kurundaki artış sürmesine rağmen, konut fiyat endeksinin geçmiş döneme göre daha durağan bir seyir izlediği görülmektedir. Ekim 2022 tarihinden önce dövize göre nispeten daha düşük bir artış gösteren konut fiyat endeksi ve inşaat maliyeti endeksi, bu tarihten sonra dövize göre daha yüksek bir oranda artmaya başlamıştır. Bu durumla birlikte Merkez Bankası tarafından uygulanan para politikaları faiz indirimlerini desteklese de, öz kaynak kullanmayıp ipotekli satış şeklinde konut alacak yatırımcılar için yeterli kredi temin edilememiştir. Tüm bunların sonucunda erişilemez konut fiyatları ve kira sorunu oluşmuş, bu durum beraberinde özellikle yaşam maliyetlerinin yüksek olduğu İstanbul ve diğer büyük şehirlerde temel barınma sorunlarının oluşmasına sebep olmuştur. Türkiye’de 6 Şubat 2023’te gerçekleşen deprem felaketi sebebiyle artan konut talebi de barınma sorununun artışına sebep olan faktörlerden biri olarak ön plana çıkmıştır.

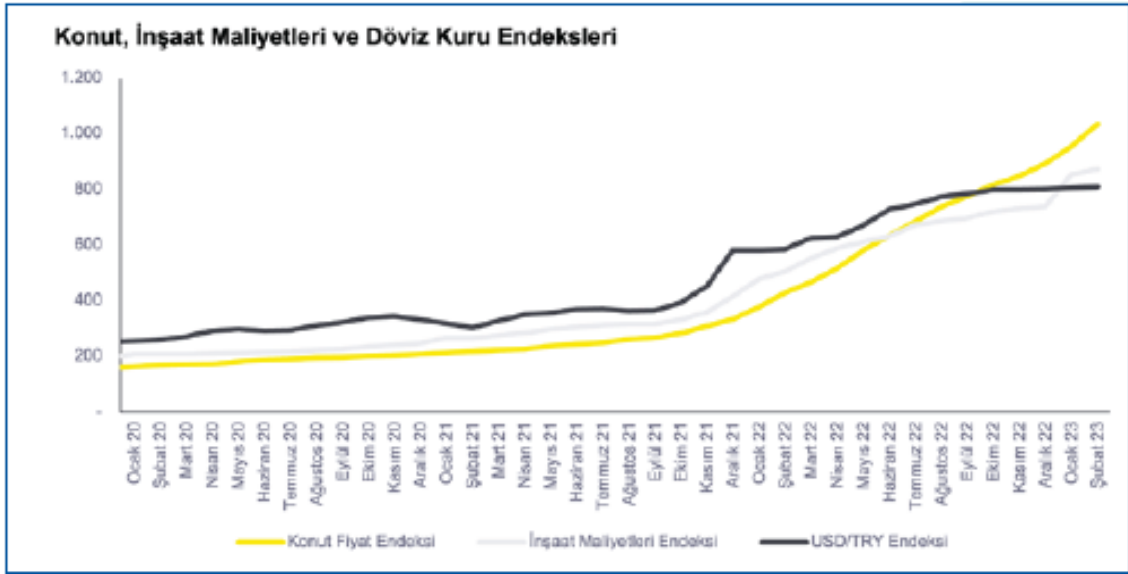

EY Gayrimenkul Birimi analistleri tarafından oluşturulan regresyon denklemi yardımıyla konut fiyatlarındaki değişim ölçülmeye çalışılmış olup, söz konusu denklem, piyasada da bilinmekte olduğu üzere döviz kuru ve inşaat maliyetlerinin pozitif bir korelasyon içerisinde olduğunu göstermektedir.

Ancak, özellikle Eylül 2022 tarihinden sonra, döviz kurundaki artış sürmesine rağmen, konut fiyat endeksinin geçmiş döneme göre daha durağan bir seyir izlediği görülmektedir. Ekim 2022 tarihinden önce dövize göre nispeten daha düşük bir artış gösteren konut fiyat endeksi ve inşaat maliyeti endeksi, bu tarihten sonra dövize göre daha yüksek bir oranda artmaya başlamıştır. Bu durumla birlikte Merkez Bankası tarafından uygulanan para politikaları faiz indirimlerini desteklese de, öz kaynak kullanmayıp ipotekli satış şeklinde konut alacak yatırımcılar için yeterli kredi temin edilememiştir.

Tüm bunların sonucunda erişilemez konut fiyatları ve kira sorunu oluşmuş, bu durum beraberinde özellikle yaşam maliyetlerinin yüksek olduğu İstanbul ve diğer büyük şehirlerde temel barınma sorunlarının oluşmasına sebep olmuştur. Türkiye’de 6 Şubat 2023’te gerçekleşen deprem felaketi sebebiyle artan konut talebi de barınma sorununun artışına sebep olan faktörlerden biri olarak ön plana çıkmıştır. Bu durum konut fiyatlarının devamlı yukarı gitmesinin sürdürülebilir bir durum olmadığını göstermektedir. Yukarıdaki sebeplerle oluşan barınma sorunu hakkında, arz ve talebin dengelenmesinin süre alabileceği, yeni ve uygun finansman ihtiyaçlarının kısa vadede çözümler yaratabileceği düşünülmektedir.□

Artan inşaat maliyetleri ve azalan talep ile birçok geliştirici, şehir merkezinde konut geliştirmek yerine, pandemi ve sonrasında şehirden uzaklaşmak isteyen kitlenin oluşturduğu talep ile şehir dışı ve deniz kenarı bölgelerde arsa ve tarla yatırımlarına başlamıştır. Şehirlere göre daha düşük nüfusa sahip olan sürdürülebilir köyler ve yeni yerleşim alanları ortaya çıkmaya başlamıştır. Yerli geliştiricilerin bu alanda iştahı devam etmekte olup, kurulacak yeni gayrimenkul yatırım fonlarının bu bölgelere yabancı ilgisi oluşmasına, bölgelerin gelişimine ve ekonomik anlamda sürdürülebilir olmasına katkı sağlayacağı düşünülmektedir. Diğer taraftan hali hazırda mevcut yatırımların çalışma sermayesine katkı sağlanması ve borçların finanse edilmesi adına kira getirili gayrimenkuller için yeni yatırım fonları oluşturulmasının mevcut yatırımların ekonomik sürdürülebilirliği açısından önemli olduğu düşünülmektedir.

Gayrimenkul yatırım ortaklıklarının ve gayrimenkul yatırım fonlarının temettü dağıtması, yatırımcıların bu alana yatırım yaparak gayrimenkullerin değerlerinin pozitif yönde artmasına katkı sağlamakla beraber düzenli bir getiri elde etmesini sağlamaktadır. Bu hedef ile yola çıkılarak üretilmekte olan finansman modelleri birçok mevcut yatırımın finansman ihtiyacını hafifletmektedir. Özellikle geçtiğimiz birkaç yıl içerisinde halka arzı yapılan ve önümüzdeki süreçte de halka arz edilmesi planlanan gayrimenkul yatırım ortaklıklarının da söz konusu fonlamayı doğru kullanması önem arz etmektedir.

Geliştirilecek projelerin satışı veya operasyonu sonucu ortaya çıkacak kazançlarının yatırımcılarına temettü dağıtımı ile paylaşılması; sermaye piyasalarında faaliyet gösteren gayrimenkul yatırım fonları ve gayrimenkul yatırım ortaklıklarına olan talebi ve güvenilirliği olumlu olarak etkileyebilecek ve ekonomik anlamda sürdürülebilir kılacaktır.

Pazarın iyi analiz edilerek doğru yatırım stratejilerin oluşturulması, mevcut yatırım portföylerinin çeşitlendirilmesi, uygun yatırım araçlarının ve doğru finansmanın kullanılması ve çekirdek yatırımcılara ulaşılması tüm bu süreçte öncelikli bir misyon oluşturmaktadır. Tüm bu gelişim trendlerinin işinde uzman ve yetkili kişiler ve kurumlardan profesyonel danışmanlık hizmeti alınarak yürütülmesinin ortaya yeni ve sürdürülebilir yatırım fırsatlarını çıkarabileceği, bu kapsamda sektörün ülke ekonomisine katkısının giderek artabileceği düşünülmektedir. (Gyoder, 2023, 1.Çeyrek Raporu)

Ülkemizde 2023 yılı ilk yarısında baz etkisi desteği ile fiyatlar genel seviyesindeki göreceli bir geri çekilme yaşanmıştır. Haziran ayı TÜFE dikkate alındığında yıllık artış oranı yüzde 38,21 olarak gerçekleşmiştir. Aynı dönemde ki ÜFE artışı ise yüzde 40,42 düzeyinde artış kaydetmiştir. Bunlarla birlikte yönlendirilen ve yönetilen fiyatlarda yapılan vergi, fiyat artışları fiyatlar genel düzeyini yukarı baskılamaktadır. TCMB'nin Temmuz ayında yaptığı enflasyon raporu sunumunda enflasyon beklentisi yüzde 58 düzeyine yükseltilmiştir.

Enflasyonun yüksek süregelmesi ise hem maliyetler hem de tüketici davranışları üzerinde etki yaratmaktadır. Enflasyon beklentileri nedeniyle talebin öne çekilmesi bazı sektörlerde önemli bir canlılık yaratırsa da bu talebin sürdürülebilir olamayabileceği unutulmamalıdır. Kredi ve fon bulma maliyetlerinin de yukarı çıkıyor olması ekonomik aktivitede yavaşlamayı getirebilecektir. Türkiye'de inşaat ve gayrimenkul sektörünün en önemli göstergelerden birisi olan 'konut satış' rakamlarına baktığımızda ise durum şöyledir; 2023 ilk altı aylık döneminde toplam 565 bin adet konut satılmıştır. 2022 yılının aynı döneminde ise satışlar 726 bin adet olarak gerçekleşmişti. Bu da bir önceki yıla göre satışlarda yüzde 22,1'lik bir düşüşü işaret etmektedir. Satış türlerine göre ise farklılık ipotekli satışlarda yaşanmıştır. 2022 yılının ilk altı aylık döneminde 170 bin adet ipotekli konut satışı yapılırken bu yılın aynı döneminde ise yüzde 28,6'lık bir düşüş ile 121 bin adet düzeyinde gerçekleşmiştir. İpotekli satışlardaki azalma konut kredi faizlerinde ve konut fiyatlarındaki artışın etkisiyle meydana gelmiş görülmektedir.

Yabancılara yapılan konut satışları Ocak-Haziran döneminde bir önceki yılın aynı dönemine göre yüzde 45,5 azalarak 19 bin 275 olmuştur.

Talebin güçlü olması ve enflasyonist eğilimden kaçış çabasıyla konut fiyatlarında kayda değer bir yükseliş yaşanmıştır. Ancak bu artış eğiliminde yavaşlama işaretleri görülmeye başlanmıştır. TCMB tarafından açıklanan 2023 Mayıs ayı verilerinde; bir önceki yılın aynı ayına göre nominal olarak yüzde 103,6, reel olarak ise yüzde 45 oranında artış gerçekleşmiştir. Türkiye genelinde birim metrekare fiyatı 23,573 TL'ye ulaşmıştır. En yüksek metrekare fiyatı ise İstanbul'da gerçekleşmiş olup 36,004 TL olmuştur.

Fiyat dinamikleri ile ilgili olarak, aşağıdaki tespitler yapılabilir.

- İnşaat maliyet endeksi (Mayıs-2023) TÜİK verilerine göre yıllık olarak yüzde 47,95 artmıştır. Endeksin alt kırılımlarına baktığımızda ise malzeme fiyatlarının aynı dönemde yüzde 33,55, işçilik maliyetlerinin de yüzde 104,83 olarak yükselmiştir. Söz konusu maliyet artışları yeni konut fiyatları başta olmak üzere tüm inşaat sektöründeki fiyatları yukarı çeken bir etmen olarak karşımıza çıkmaktadır.
- Yaşadığımız deprem felaketinin yaralarının sarılması amacıyla inşaat sektörü ve bileşenleri çalışmakta olup, önümüzdeki 3-4 yıllık süreçte bu bölgelerin yeniden imarı sektör içinde izlenmesi gereken bir değişken olarak karşımıza çıkmaktadır.
- Enflasyonist ortamın getirdiği reel getiri arayışı başta konut olmak üzere tüm gayrimenkul çeşitlerine olan talebi oldukça artırmıştır. Ancak gerek kredi mekanizmasında yaşanan yavaşlama gerekse gayrimenkul edinimi için kullanılacak tasarrufların azalması talebi törpülemektedir. Tasarruf amaçlı konut alımlarında 2023 yılı altı aylık dönemi itibarıyla bir azalış olduğu söylenebilir.
- Yakın coğrafyalardaki gelişmelerin de etkisiyle yabancı talebi azalarak devam etmekte olup özellikle vatandaşlık ve oturma izninin de gayrimenkul alanlar için sürmesi göreceli olarak canlılığı artırmaktadır.
- Arz ve talebin dengelenmesinin süre alabileceği dikkatlerden kaçmamalıdır. Ancak yukarıdaki nedenlere dayanarak da fiyatların devamlı yukarı gitmesi sürdürülebilir bir durum değildir.
- İklim ve çevreye bağlı dinamikler giderek gayrimenkul sektörü için de önem taşımaya başlayacak olup hem yüklenicilerin hem de talep edenlerin bu eğilimlere göre hareket etmelerinde fayda bulunmaktadır.
- Konut başta olmak üzere erişilebilir ve sürdürülebilir yapı için daha önceki raporlarda sıklıkla dile getirdiğimiz yapısal düzenlemelerin hayata geçirilmesi (Gayrimenkul ve hakları ile ilgili özel bir bankanın kurulması, menkul kıymetleştirmeye dayalı ürünlerin çeşitlendirilmesi gibi) yerinde olacaktır.
- Bu bağlamda inşaat sektörü paydaşlarının finansal sistemin klasik unsurları yerine sermaye piyasalarının etkin olduğu bir yapıya kavuşmaları da önem taşımaktadır.

İnşaat ve gayrimenkul sektörü gerek küresel gerekse iç dinamiklerden etkilenmektedir. Bu bağlamda yaşanan ve yaşanabilecek olumsuz etkileri azaltmak olumlu olabilecek durumları ise sürdürülebilir bir hale dönüştürebilmek için hukuki düzenlemelerden finansal araç ve kurumlara kadar bazı düzenlemelerin yapılması yerinde olacaktır. İnşaat ve gayrimenkul sektörümüz hem istihdam hem de üretim anlamında küresel bir büyüklüğe ulaşmış olup sürecin daha sürdürülebilir olması için elinden gelen çabayı da göstermektedir. (Gyoder, 2023, 2.Çeyrek Raporu)

Konut Piyasasına İlişkin Veri ve Analizler

Kahramanmaraş'ın Pazarcık ilçesinde meydana gelen ve 11 ilde hissedilen 7,8 ve 7,6 şiddetindeki depremlerin meydana gelmesi ile insanların hayatını kaybettiği depremlerin çok ağır etki bıraktığı iller olan Hatay, Kahramanmaraş, Gaziantep ve Adıyaman'da ağır hasarlı ve yıkılan bina sayılarının sırasıyla 10.911, 10.777, 11.922 ve 6.108 olduğu kaydedildi. Dünya Bankası'na göre, 6 Şubat depremlerinin Türkiye'de 34,2 milyar dolar hasara yol açtığını tahmin ediliyor. Depremden sonra birçok sektör etkilendiği gibi gayrimenkul sektörü de etkilenmiştir. Bu etkinin kısa süredeki sonuçlarını incelemek için Ocak-Şubat ve Mart ayları alınarak değişimlerine bakılmıştır.

Ocak 2023 - Mart 2023 arası satılık konut fiyatları yaş kırımları ele alınarak incelendiğinde, tüm yaş gruplarındaki konutlarda satılık değerler artmıştır. 0-4 yaş arasındaki yeni binalara olan talep artışı dolayısıyla 0-4 yaş arası binalarda satılık değerlerin aylar içerisinde daha fazla yükseldiği görülmektedir. Şubat ayında Türkiye'de meydana gelen depremler sonrasında deprem bölgesinden gelen vatandaşların farklı illerde konut satın almaları, yaşanan binaların depreme dayanıklılığı konusunda yaşanan hassasiyet gibi faktörler yeni binalara olan talebin artmasının sebepleri arasında sayılmaktadır. 16+ yaşındaki binalarda ilk çeyrek boyunca satılık değerlerinde fiyat artışı kaydedilmiş fakat bu konutların satılık değerleri, 0-4 yaş binalardaki konut fiyatlarının aşağısında kalmıştır.

Kiralık konut fiyatları ise yaş kırımları ele alınarak incelendiğinde, tüm yaş gruplarındaki konutlarda kiralık değerlerin arttığı gözlemlenmiştir. Satılık konut değerlerinde olduğu gibi kiralık konut değerlerinde de 0-4 yaş binalara olan talebin fazla olmasından dolayı yeni binalardaki kira değerleri, 16+ binalardaki kira değerlerinden daha fazla artmıştır. Şubat ayında yaşanan depremin ardından, mart ayında yeni binalarda kiralık konut değerlerinin ilk çeyrek içerisinde en yüksek seviyeye ulaştığı kaydedilmiştir. Ocak 2023 - Mart 2023 arası satılık stok adetlerine bakıldığında özellikle deprem bölgesi ve çevresindeki konutlarda stok adetlerinin çok azaldığı gözlemlenmektedir. Burada adetler azalırken barınma ihtiyacının karşılanması adına talep de arttığı için deprem illerinde 2 aylık sürede konut fiyatlarının arttığı görülmektedir. En çok değişim depremden en çok etkilenen illerden birisi olan Adıyaman'da gerçekleşmiştir. Adıyaman'da ocak ayında 627 adet satılık konut stoğu bulunmaktadır. Bu anlamda bakıldığında konut piyasasının hareketli olduğu bir il gibi yorumlayabilirken depremden sonra stok adetleri %93 düşerek 42 olmuştur. Ocak 2023-Mart 2023 arası kiralık stok adetlerine ve değer değişimlerine bakıldığında ise özellikle deprem bölgesi ve çevresindeki konutlarda stok adetlerinin çok azaldığı gözlemlenmektedir. Kiralama faaliyetleri daha hızlı hareket edilen bir alan olduğu için, kiralık konut piyasasında satılık konut piyasasına göre daha fazla değişim görmek mümkündür. Depremden sonra buldukları illerden ayrılarak Türkiye'deki başka illerde yaşamak için taşınan insanların tercih bölgeleri de stok değişimleri haritasında belli olmaktadır. Depremden etkilenen insanların Ankara ve Konya gibi İç Anadolu'daki konutlarda kiralama eğilimlerinin arttığı görülmektedir. Bu artışın sebebi hem istihdamın daha kolay sağlanabilir olması hem de deprem riski bakımından daha güvenilir bölgeler olmasıdır. (Gyoder, 2023, 1.Çeyrek Raporu)

2023 yılının ikinci çeyreğinde konut satışları bir önceki yılın aynı çeyreğine göre %30,5 oranında gerileme kaydederek 282.564 adet olmuştur. Böylece konut satışlarında yıllık bazda düşüş serisi dört çeyreğe yükselmiştir. Satış durumuna göre yapılan değerlendirmede, birinci el satışların 2013 yılından beri en düşük ikinci çeyrek verisi olduğu gözlemlenmiştir. İkinci çeyrekte 87.251 adet konut ilk kez satışa konu olurken, ilk satışların toplam satışlar içerisindeki oranı %30,9 olarak gerçekleşmiştir. İkinci el satışların payı ise %69,1 olarak gerçekleşmiş olup 195.313 adet konut ikinci el satışa konu olmuştur.

Satış şekline göre yapılan değerlendirmelerde ise geçtiğimiz çeyreğe göre ipotekli satışlarda %6,6 oranında artış görülmüş olmakla birlikte ipotekli satışların toplam satışlar içerisindeki payı tarihsel ortalamasının altında seyretmeye devam etmiştir. İpotekli satışların toplam satışlar içerisindeki oranının bir önceki çeyrek gerçekleşmesi %20,8'den ikinci çeyrekte %22,2'ye yükseldiği görülmektedir. Birinci çeyrekte kısmi bir gerileme kaydeden konut kredisi faiz oranlarının ağırlıklı ortalaması ise bir önceki çeyrek %19,3 iken ikinci çeyrekte %19,6'ya yükselmiştir. Yıllık bazda bakıldığında, ipotekli satışlar %38,5 oranında gerileme kaydederken diğer satışlardaki gerileme %27,8 olarak gerçekleşmiştir. Bu sonuçlarla ikinci çeyrekte, ipotekli satışlar 62.708 adet, diğer satışlar 219.856 adet olmuştur.

Yabancılara yapılan satışlar ikinci çeyrekte 8.349 adet olurken konut satışlarının geneline kıyasla yıllık bazda %60,3 ile geçen çeyrekle benzer şekilde daha yüksek bir oranda azalma kaydettiği gözlemlenmiştir. Yabancılara satışların toplam satışlar içerisindeki payı bir önceki çeyrek gerçekleşmesi olan %3,9'dan %3,0'a gerilemiştir. Ülke uyruklarına göre en yüksek alım Rusya Federasyonu vatandaşları tarafından gerçekleştirilmiş olup il bazında ikinci çeyrekte en yüksek satış 3.273 adet konutla Antalya'da gerçekleşmiştir. Antalya %39,2 ile birinci sırada yer alırken, ikinci sırada %29,8 pay ile İstanbul, üçüncü sırada ise %7,9 pay ile Mersin bulunmaktadır.

Konut fiyatları artışı ise eylül ayında yıllık bazda en yüksek artış oranı olan %189,1'e ulaşılmasının ardından sekiz ay üst üste düşüş kaydederek mayıs ayı itibarıyla %103,6'ya gerilemiştir. Reel artışlarda ise aralık ayında görülen en yüksek değer ardından beş ay art arda gerileme gerçekleşmiş ve reel artış yıllık bazda %45,9 olmuştur. Diğer yandan, mayıs ayı konut fiyat endeksi aylık bazda %3,0 oranında artış göstermiş ve bu oran Eylül 2021'den bu yana en düşük artış oranı olmuştur. Yeni konut fiyatlarında da konut fiyatlarıyla benzer bir tablo görülmekte olup mayıs ayı itibarıyla yıllık bazda nominal %102,6, reel %45,1 oranında artış gerçekleşmiştir. Mayıs 2023 itibarıyla Türkiye genelinde konut birim fiyatları 23.574 TL/m²'ye yükselirken üç büyük ilden İstanbul'da 36.005 TL/m², İzmir'de 27.089 TL/m², Ankara'da 17.647 TL m² olmuştur.

TÜİK Yapı İzin İstatistikleri 2023 yılı 2.Çeyrek verilerine göre;

Bir önceki yılın aynı çeyreğine göre, 2023 yılı II. çeyreğinde belediyeler tarafından yapı ruhsatı verilen yapıların bina sayısı %5,7, daire sayısı %31,3 ve yüzölçümü %25,6 arttı.

Belediyeler tarafından 2023 yılı II. çeyreğinde yapı ruhsatı verilen yapıların toplam yüzölçümü 38,6 milyon m² iken; bunun 20,0 milyon m²'si konut, 10,1 milyon m²'si konut dışı ve 8,4 milyon m²'si ise ortak kullanım alanı olarak gerçekleşti.

Belediyeler tarafından 2023 yılı II. çeyreğinde yapı ruhsatı verilen yapıların kullanma amacına göre en yüksek yüzölçüm payına 25,6 milyon m² ile iki ve daha fazla dairesel ikamet amaçlı binalar sahip oldu. Bunu 3,9 milyon m² ile sanayi binaları ve depolar izledi.

Bir önceki yılın aynı çeyreğine göre, 2023 yılı II. çeyreğinde belediyeler tarafından yapı kullanma izin belgesi verilen yapıların bina sayısı %22,1, daire sayısı %28,5 ve yüzölçümü %28,6 azaldı.

Belediyeler tarafından 2023 yılı II. çeyreğinde yapı kullanma izin belgesi verilen yapıların toplam yüzölçümü 21,1 milyon m² iken; bunun 12,3 milyon m²'si konut, 4,4 milyon m²'si konut dışı ve 4,4 milyon m²'si ise ortak kullanım alanı olarak gerçekleşti.

Yapı ruhsatı verilen yapıların daire sayısı ve yüzölçümü, II. Çeyrek 2023

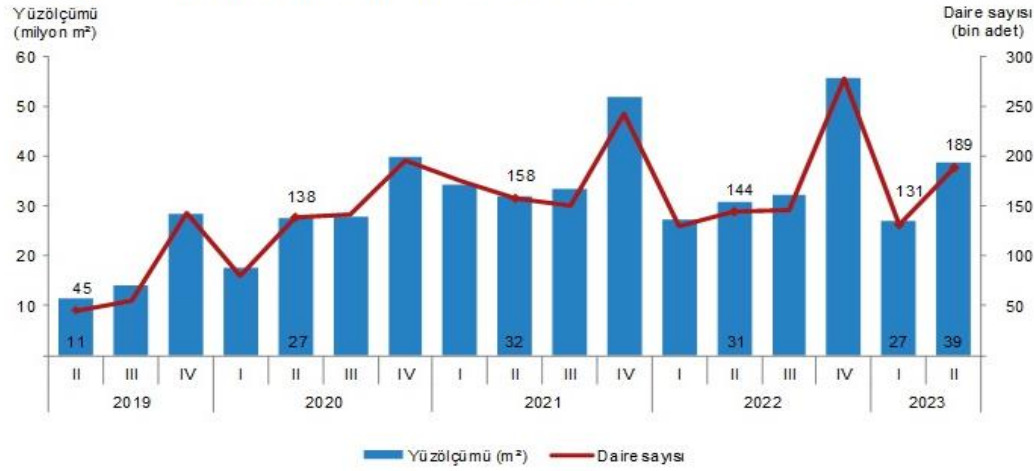

Yapı ruhsatı verilen yapıların daire sayısı ve yüzölçümü, II. Çeyrek 2023 (TÜİK)

Yapı kullanma izin belgesi verilen yapıların daire sayısı ve yüzölçümü, II. Çeyrek 2023

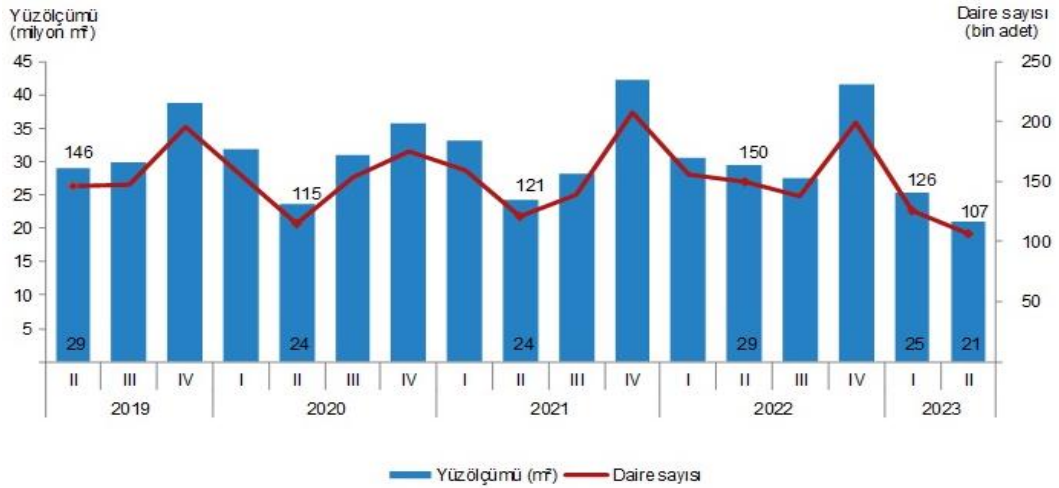

Yapı kullanma izin belgesi verilen yapıların daire sayısı ve yüzölçümü, II. Çeyrek 2023 (TÜİK)

Türkiye genelinde konut satışları Temmuz ayında bir önceki yılın aynı ayına göre %16,7 artarak 109 bin 548 oldu. Konut satışlarında İstanbul 15 bin 724 konut satışı ve %14,4 ile en yüksek paya sahip oldu. Satış sayılarına göre İstanbul'u 9 bin 688 konut satışı ve %8,8 pay ile Ankara, 5 bin 203 konut satışı ve %4,7 pay ile İzmir izledi. Konut satış sayısının en az olduğu iller sırasıyla 27 konut ile Ardahan, 40 konut ile Hakkâri, 91 konut ile Tunceli oldu. (II. Çeyrek 2023, TÜİK)

Konut satışı, Temmuz 2023
(Adet)

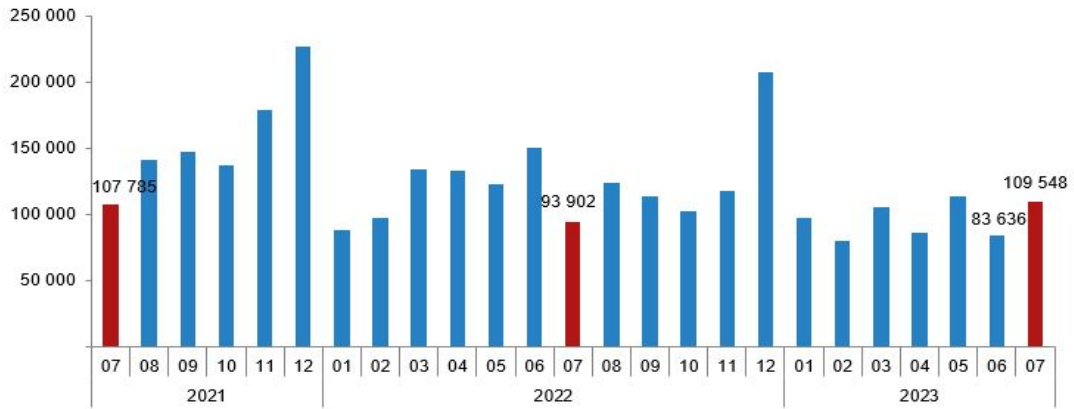

Konut Satışları, Haziran 2023 (TÜİK)

Konut satışları Ocak-Temmuz döneminde bir önceki yılın aynı dönemine göre %17,7 azalışla 675 bin 327 olarak gerçekleşti.

Türkiye genelinde ipotekli konut satışları Temmuz ayında bir önceki yılın aynı ayına göre %24,1 azalış göstererek 14 bin 533 oldu. Toplam konut satışları içinde ipotekli satışların payı %13,3 olarak gerçekleşti. Ocak-Temmuz döneminde gerçekleşen ipotekli konut satışları ise bir önceki yılın aynı dönemine göre %28,2 azalışla 136 bin 63 oldu.

Temmuz ayındaki ipotekli satışların 3 bin 633'ü; Ocak-Temmuz dönemindeki ipotekli satışların ise 43 bin 132'si ilk el satış olarak gerçekleşti.

Türkiye genelinde diğer konut satışları Temmuz ayında bir önceki yılın aynı ayına göre %27,1 artarak 95 bin 15 oldu. Toplam konut satışları içinde diğer satışların payı %86,7 olarak gerçekleşti. Ocak-Temmuz döneminde gerçekleşen diğer konut satışları ise bir önceki yılın aynı dönemine göre %14,5 azalışla 539 bin 264 oldu.

Türkiye genelinde ilk el konut satış sayısı, Temmuz ayında bir önceki yılın aynı ayına göre %10,3 artarak 31 bin 641 oldu. Toplam konut satışları içinde ilk el konut satışının payı %28,9 oldu. İlk el konut satışları Ocak-Temmuz döneminde ise bir önceki yılın aynı dönemine göre %14,5 azalışla 202 bin 799 olarak gerçekleşti.

Türkiye genelinde ikinci el konut satışları Temmuz ayında bir önceki yılın aynı ayına göre %19,5 artış göstererek 77 bin 907 oldu. Toplam konut satışları içinde ikinci el konut satışının payı %71,1 oldu. İkinci el konut satışları Ocak-Temmuz döneminde ise bir önceki yılın aynı dönemine göre %19,0 azalışla 472 bin 528 olarak gerçekleşti.

Yabancılara yapılan konut satışları Temmuz ayında bir önceki yılın aynı ayına göre %28,9 azalarak 2 bin 801 oldu. Temmuz ayında toplam konut satışları içinde yabancılara yapılan konut satışının payı %2,6 oldu. Yabancılara yapılan konut satışlarında ilk sırayı 996 konut satışı ile Antalya aldı. Antalya'yı sırasıyla 832 konut satışı ile İstanbul ve 263 konut satışı ile Mersin izledi. (II. Çeyrek 2023, TÜİK)

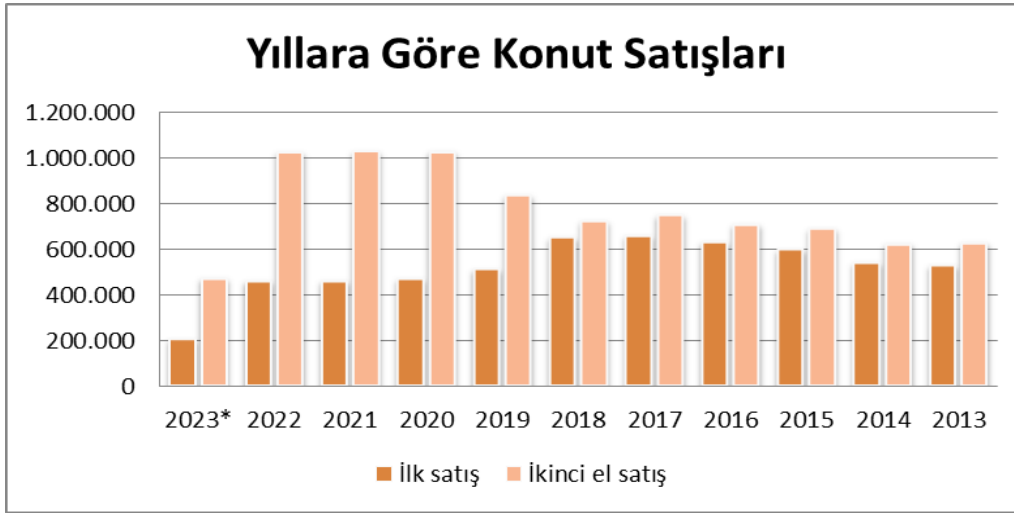
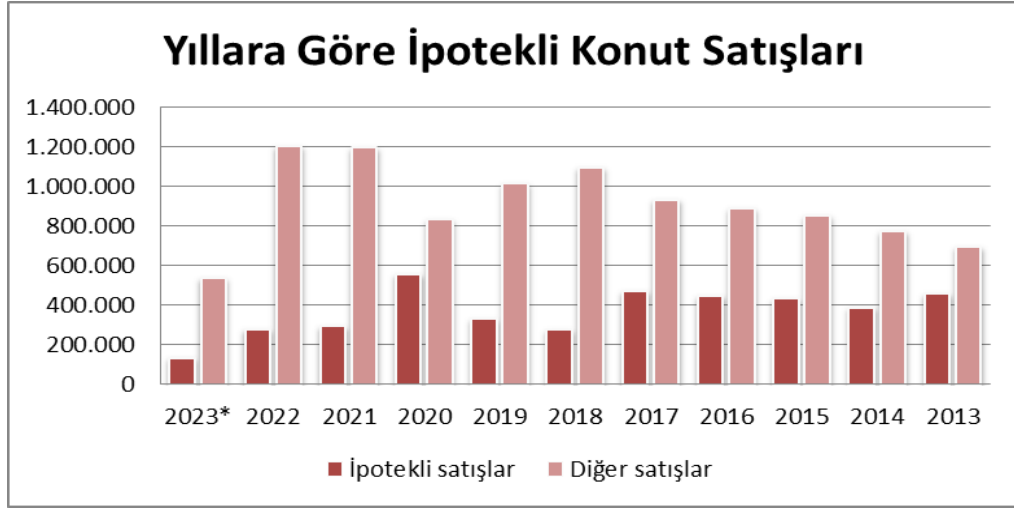

Yıl	Toplam	İpotekli satışlar	Diğer satışlar	İpotekli Satışların Payı	Toplam	İlk satış	İkinci el satış
2023*	675.327	136.063	539.264	20,1%	675.327	202.799	472.528
2022	1.485.622	280.320	1.205.302	18,87%	1.485.622	460.079	1.025.543
2021	1.491.856	294.530	1.197.326	19,7%	1.491.856	461.523	1.030.333
2020	1.499.316	558.706	834.629	37,26%	1.499.316	469.740	1.029.576
2019	1.348.729	332.508	1.016.221	24,7%	1.348.729	511.682	837.047
2018	1.375.398	276.820	1.098.578	20,13%	1.375.398	651.572	723.826
2017	1.409.314	473.099	936.215	33,6%	1.409.314	659.698	749.616
2016	1.341.453	449.508	891.945	33,51%	1.341.453	631.686	709.767
2015	1.289.320	434.388	854.932	33,7%	1.289.320	598.667	690.653
2014	1.165.381	389.689	775.692	33,44%	1.165.381	541.554	623.827
2013	1.157.190	460.112	697.078	39,8%	1.157.190	529.129	628.061

İpotekli ve Diğer Konut Satışları ile İlk Satış ve İkinci El Satış Konut Sayıları Haziran 2023 (TÜİK)
*2023 yılı verileri Ocak-Temmuz dönemine aittir

Bahçeşehir Üniversitesi Ekonomik ve Toplumsal Araştırmalar Merkezi (Betam)' nin sahibinden.com Emlak kategorisindeki ilan verenlerin ilanlarda belirttiği bilgilere dayanarak aylık yayınladığı rapora göre;

Geçen yılın temmuz ayına göre Türkiye genelinde ortalama satılık konut ilan m2 cari fiyatı yüzde 82,7 artarak 22.866TL olmuştur. Satılık konut ilan m2 cari fiyatları aynı dönemde İstanbul'da yüzde 67,6, Ankara'da yüzde 103 ve İzmir'de yüzde 91,2 artmıştır. Ortalama satılık konut m2 fiyatları İstanbul'da 32.000 TL, Ankara'da 16.852 TL ve İzmir'de 26.071 TL olmuştur. Türkiye genelinde ve üç büyük ilde hazirandan temmuza cari satılık konut fiyatlarındaki artışın aylık enflasyondan daha düşük olması sonucu enflasyondan arındırılmış (reel) satış fiyatları hem ülke genelinde hem de üç büyük ilde düşmüştür.

Hazirandaki uzun bayram tatili sebebi ile yavaşlayan konut piyasasının temmuzda canlandığı görülmektedir. Konut talebi endeksi haziran kıyasla yüzde 26,4 artmıştır. Konut piyasasındaki canlılık göstergesi olarak izlediğimiz satılan konutların satılık ilan sayısına oranı hem ülke genelinde hem de üç büyük şehirde artmıştır. Ancak, konut piyasasında bir diğer canlılık ölçütü olarak kullandığımız satılık konut ilanlarının ne kadar süre yayında kaldıklarını gösteren kapatılan ilan yaşı geçen aya kıyasla ülke genelinde ve üç büyük şehirde artmıştır.

Satılık konut fiyatlarındaki yıllık artış oranı geçen 4 ayda olduğu gibi Türkiye genelinde düşmüştür. Haziranda yüzde 86,5 olan yıllık fiyat artışı temmuzda yüzde 82,7'ye gerilemiştir. Geçen yılın aynı ayında 12.512 TL olan ülke geneli ortalama satılık konut ilan m2 fiyatı 22.866 TL'ye yükselmiştir.

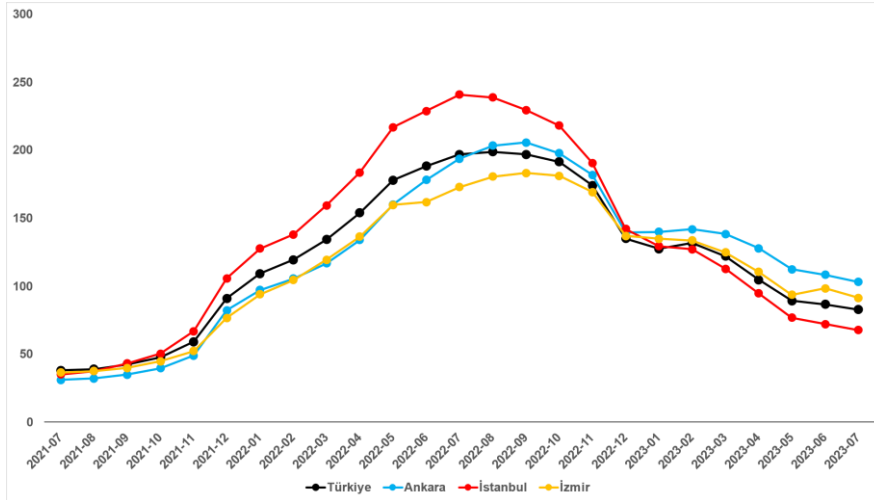

Türkiye ve üç büyük ilde satılık konut ilan fiyatlarının yıllık değişimi (%)

Kaynak: sahibinden.com, Betam

Haziran ayındaki değerleriyle kıyaslandığında, satılık konut cari fiyatlarındaki yıllık artış oranının üç büyük şehirde de düştüğü görülmektedir. Hazirandan temmuza yıllık artış oranı İstanbul'da yüzde 72,1'den yüzde 67,6'ya, Ankara'da yüzde 108,2'den yüzde 103'e, İzmir'de ise yüzde 98,3'ten yüzde 91,2'ye gerilemiştir. Satılık konut ilan m2 ortalama fiyatları Haziran ayına göre İstanbul'da 32.000 TL'ye, Ankara'da 16.852 TL'ye ve İzmir'de 26.071 TL'ye yükselmiştir.

Aşağıdaki tablo ilan satış fiyatlarının büyükşehirler düzeyinde ölçülen en yüksek ve en düşük yıllık değişimlerini göstermektedir. İlan satış fiyatları temmuz ayında da geçen yılın aynı ayına kıyasla bütün büyükşehirlerde artmıştır. Satılık konut m2 fiyatlarında en hızlı artışın görüldüğü iller: Ordu (yüzde 114,3), Malatya (yüzde 113,6), Van (yüzde 108), Manisa (yüzde 105,7) ve Eskişehir'dir (yüzde 104,5). En düşük artışların görüldüğü iller ise Kayseri (yüzde 74), Muğla (yüzde 71,3), Şanlıurfa (yüzde 69,7), İstanbul (yüzde 67,6) ve Diyarbakır (yüzde 60,2) olmuştur.

İller	2022 Temmuz m ² Fiyatı	2023 Temmuz m ² Fiyatı	Satılık Fiyat Değişimi (%)
Türkiye Ortalaması	12512	22866	82,7
Ordu	7778	16667	114,3
Malatya	6316	13490	113,6
Van	6500	13517	108,0
Manisa	7577	15588	105,7
Eskişehir	8148	16667	104,5
Kayseri	6200	10788	74,0
Muğla	25000	42825	71,3
Şanlıurfa	6800	11538	69,7
İstanbul	19091	32000	67,6
Diyarbakır	7742	12400	60,2

Kaynak: sahibinden.com, Betam

2020 Mayıs'tan itibaren sürekli artan ülke genelindeki reel konut fiyat endeksi (2017=100) 2023 Temmuz'da gerilemiştir. Reel konut fiyat endeksi temmuzda hazirana kıyasla 8,8 puanlık azalışla 205,2 olmuştur. Hazirandan temmuza enflasyon oranı yüzde 9,5 olurken Türkiye genelinde cari konut fiyat artışı aynı dönemde yüzde 5'tir. Temmuzda olağanüstü yüksek enflasyonun yarattığı bu büyük fark reel konut fiyatlarında uzun süre sonra düşüşe yol açmıştır. Reel fiyatların kalıcı olarak inişe geçip geçmediğini söyleyebilmek için henüz erkendir. Bu yüksek artışla birlikte enflasyonun yeniden tırmanışa geçmesi önümüzdeki aylarda satılık konut cari fiyatlarında artışı hızlandırabilir. Endeksin güncel seviyesi satılık konut reel fiyatlarının 2017 Eylül dönemindeki değerini yüzde 105,2 aştığını göstermektedir.

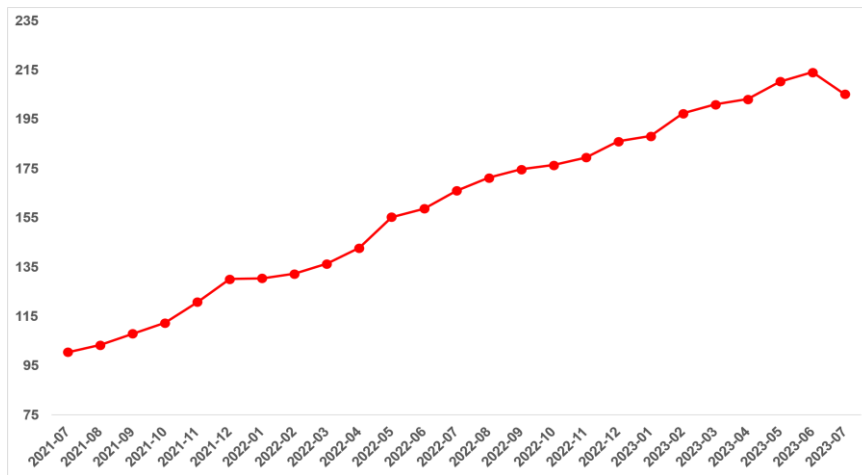

Türkiye genelinde satılık konut reel fiyatlarının yıllık değişimi (%)

Kaynak: sahibinden.com, Betam

Aşağıdaki şekil Türkiye genelinde satılık konutların enflasyondan arındırılmış (reel) fiyatlarındaki yıllık değişim oranını göstermektedir. 2023 Ocak ve şubat aylarında yükselen reel fiyatların artış oranı önceki dört ayda olduğu gibi temmuzda da gerilemiştir. Reel fiyatlardaki yıllık artış oranı hazirandan temmuza 11,3 puan azalarak yüzde 23,6 olmuştur.

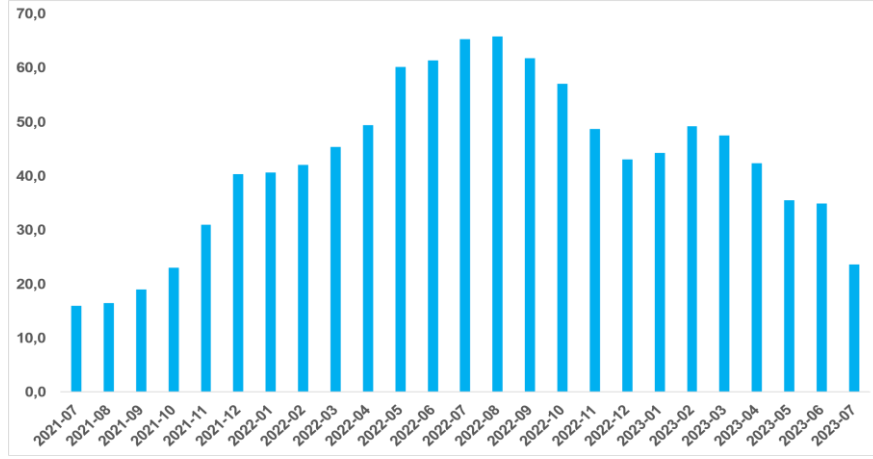

Üç büyük ilde reel satılık fiyatları (2017 Eylül=100), Kaynak: sahibinden.com, Betam Reel satış fiyatı üç büyükşehirde azalmıştır. Hazirandan temmuza İstanbul, Ankara ve İzmir'de reel konut fiyat azalışı sırasıyla yüzde 4,5, yüzde 3,3, ve yüzde 4,8 olmuştur. Temmuz'da reel konut fiyat endeksi (Eylül 2017=100) İstanbul'da 203,6, Ankara'da 224,7, İzmir'de ise 210,7'ye düşmüştür. Temmuz ayının verileri satılık konut reel fiyatlarının 2017 Eylül'deki seviyesine kıyasla İstanbul'da yüzde 103,6, Ankara'da yüzde 114,7 ve İzmir'de yüzde 110,7 oranında yüksek olduğunu göstermektedir.

2023 Şubat ayındaki depremden sonra belirgin bir düşüş gösteren konut talebi, mart ayında bir miktar yükselse de nisandan hazirana düşmüştür. Temmuz ayında ise konut talep endeksinde güçlü bir yükseliş görülmektedir. Haziran ayına kıyasla yüzde 26,4 artan konut talebi endeksi 146,3 seviyesindedir. Konut talebi geçen yılın temmuz ayına kıyasla yüzde 13,7 daha yüksektir.

Konut talep göstergesinde bir ayda görülen bu yüksek artışta yükselen enflasyonun etkili olduğunu söyleyebiliriz. Nitekim önceki raporlarımızda da belirttiğimiz gibi, yükselen enflasyon ortamlarında tasarruf sahipleri birikimlerini konut satın alarak değerlendirmek istemektedirler. Bu yüzden enflasyon oranı yükselirken konut talebi de artmaktadır. Ancak, konut talep göstergesinde bir ayda görülen bu belirgin artışın sadece enflasyonla açıklanamayacağını da belirtmek isteriz. Hatırlatmak gerekirse, haziranda uzun süren bayram tatili sebebiyle konut talebi olması gerekenden daha düşüktü. Temmuzda uzun süreli bir tatil olmamasının konut talebini yükselten bir diğer etken olduğunu söyleyebiliriz.

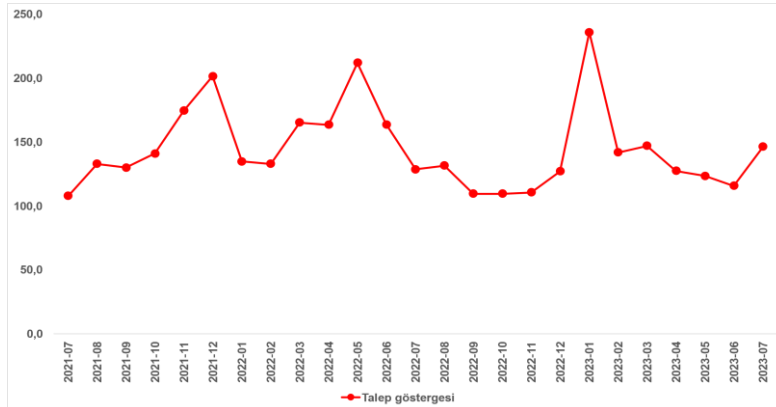

Talep göstergesi (2020 Şubat=100), Kaynak: sahibinden.com, Betam ISGY-2310035 KARTAL (MANZARA ADALAR)

Türkiye genelinde ortalama kiralık konut ilan m2 fiyatındaki yıllık artış oranı haziranda yüzde 121,1 olmuştur. Ülke genelinde ortalama kiralık konut ilan m2 fiyatı 124,1 TL'ye yükselmiştir. Yıllık kira artış oranı İstanbul'da yüzde 109,5, Ankara'da yüzde 188,9, İzmir'de ise yüzde 139,7 olmuştur. Ortalama kiralık konut ilan m2 fiyatları İstanbul'da 161 TL, Ankara'da 111 TL, İzmir'de ise 131TL'dir. Enflasyondan arındırılmış (reel) kira fiyatları ülke genelinde, İstanbul'da ve İzmir'de düşerken Ankara'da artmıştır.

Kiralık konut talep göstergesi hazirana kıyasla yüzde 23,4 geçen yılın temmuz ayına kıyasla yüzde 25,4 artmıştır. Kiralık konut piyasasında bir canlılık göstergesi olarak kullandığımız kiralanan konut sayısının kiralık ilan sayısına oranı hem ülke genelinde hem de üç büyükşehirde artmıştır. Öte yandan, kiralık konut piyasasındaki bir diğer canlılık göstergesi olan ve kiralık ilanlarının ne kadar süre yayında kaldığını ölçen, kapatılan kiralık ilan yaşı ülke genelinde ve İzmir'de düşerken İstanbul'da ve Ankara'da yükselmiştir.

Türkiye genelinde kira fiyatlarının yıllık değişiminde geçtiğimiz ay olduğu gibi yükselmiştir . Haziranda yüzde 110,8 olan yıllık kira fiyatlarının yıllık artış oranı temmuzda yüzde 121,1'e yükselmiştir. Geçen yılın aynı döneminde 56,1 TL olan Türkiye geneli güncel ortalama m2 kira fiyatı 124,1 TL olmuştur.

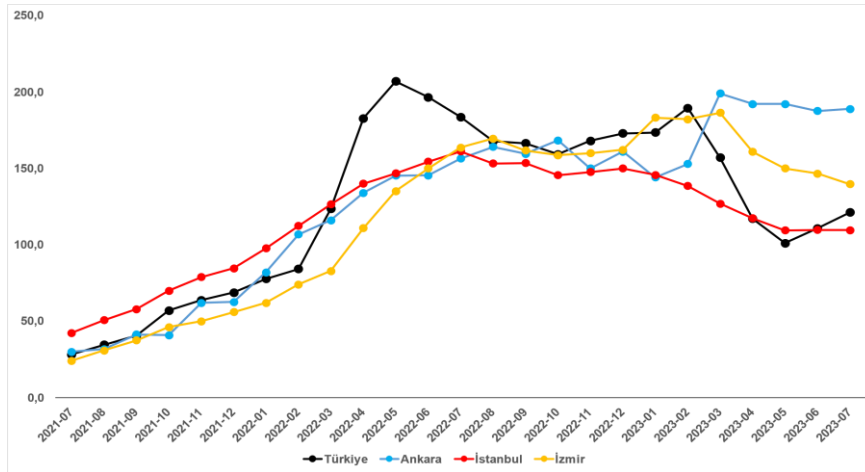

Türkiye ve üç büyük ilde bir önceki yılın aynı ayına göre cari kira fiyatı değişimi (%)

Kaynak: sahibinden.com, Betam

Kiralık ilan m2 fiyatlarındaki yıllık artış oranları Ankara'da artmış, İstanbul'da neredeyse sabit kalmış, İzmir'de düşmüştür. Yıllık kira fiyatı artış oranı hazirandan temmuza İstanbul'da yüzde 109,7'den yüzde 109,5'e İzmir'de yüzde 146,6'dan yüzde 139,7'ye gerilerken Ankara'da yüzde 187,5'tenyüzde 188,9'a yükselmiştir. Ortalama kiralık konut ilan m2 fiyatları İstanbul'da 161TL, Ankara'da 111TL, İzmir'de 131TL'dir.

Temmuz ayında yıllık ortalama kira artışı ülke genelinde yüzde 121,1 olurken büyükşehirlerdeki cari kira artış hızları farklılık göstermektedir. En yüksek fiyat artışı görülen iller: Trabzon (yüzde 242,3), Ordu (yüzde 224,8), Malatya (yüzde 218,2), Diyarbakır (yüzde 192,8) ve Erzurum'dur (yüzde 189). En düşük kira artışının görüldüğü iller: Kayseri (yüzde 116,4), İstanbul (yüzde 109,5), Adana (yüzde 102,9), Antalya(yüzde 86,8) ve Muğla'dır (yüzde 55,2). Temmuz verilerine göre bütün büyükşehirlerdeki yıllık kira fiyatı artış oranı yıllık TÜFE enflasyon oranından (yüzde 47,8) yüksektir.

İller	2022 Temmuz m ² Fiyatı	2023 Temmuz m ² Fiyatı	Yıllık Cari Kira Artışları (%)
Türkiye Ortalaması	56,1	124,1	121,1
Trabzon	21,3	72,7	242,3
Ordu	23,4	76,0	224,8
Malatya	20,0	63,6	218,2
Diyarbakır	25,8	75,6	192,8
Erzurum	17,3	50,0	189,0
Kayseri	23,8	51,5	116,4
İstanbul	76,9	161,2	109,5
Adana	35,6	72,2	102,9
Antalya	76,5	142,9	86,8
Muğla	128,8	200,0	55,2

Yıllık kira artışlarının en yüksek ve en düşük olduğu iller – 2023 Temmuz

Kaynak: sahibinden.com, Betam

Türkiye genelinde enflasyondan arındırılmış (reel) kiralarda yıllık artış oranı geçen ayın aksine düşmüştür. Reel kiralardaki yıllık artış oranı temmuzda yüzde 49,6 olmuştur.

Benzer şekilde, reel kira fiyat endeksi aylık cari fiyat artışının (yüzde 4,2) TÜFE artışından (yüzde 9,5) daha düşük olması sonucu geçen aya kıyasla 10,5 puan azalarak 205,7 olmuştur . Buna göre reel kira fiyatı, 2017 Eylül ayındaki referans dönemine göre yüzde 105,7 yüksektir.

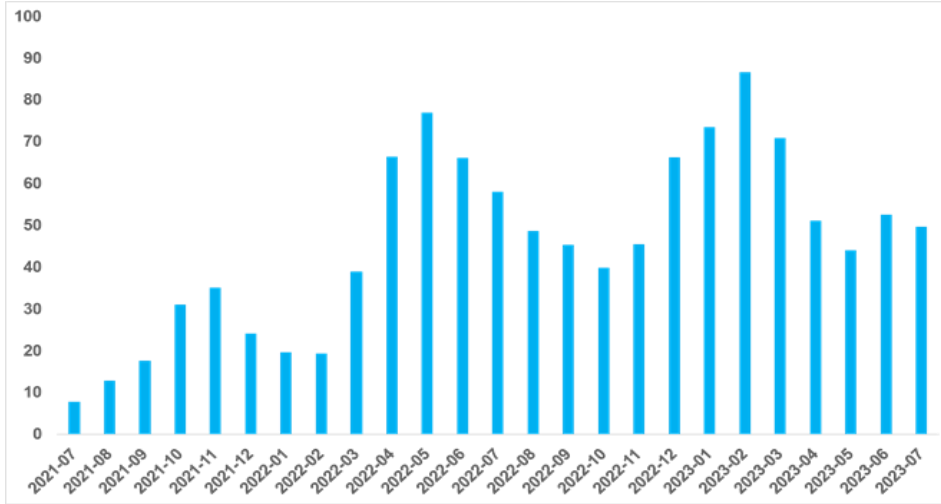

Türkiye reel kira fiyatlarının yıllık değişimi (%)

Kaynak: sahibinden.com, Betam

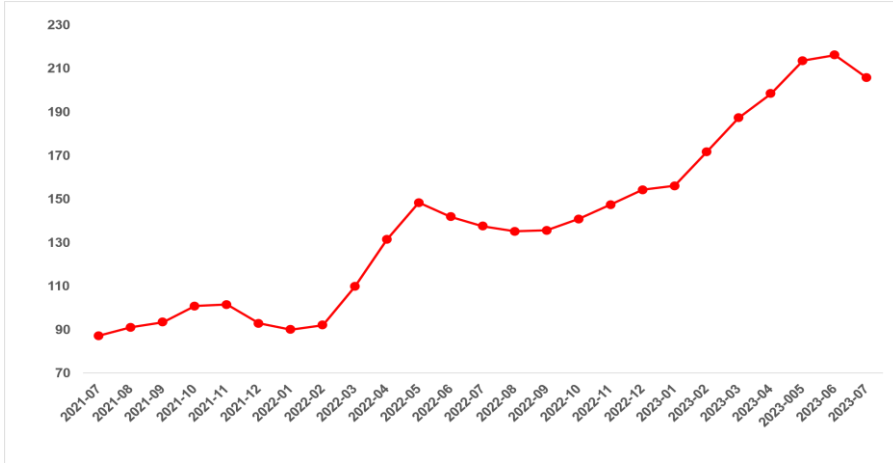

Türkiye genelinde reel kira endeksi (2017 Eylül=100), Kaynak: sahibinden.com, Betam Reel fiyatlar 2017 Eylül ayı referans alınarak hesaplanmıştır. Bu değer 100'den büyük (küçük) olması reel kira fiyatlarının referans döneme kıyasla yükseldiğini (düştüğünü) göstermektedir.

Şekil 7, ülke genelindeki kiralık konut talebinin seyrini göstermektedir. Kiralık konut talebi göstergesi 6 farklı verinin birleştirilmesiyle oluşturulmuştur. Bu veriler; ilanların görüntülenme sayısı, ilanların favoriye eklenme sayısı, ilan sahiplerine gönderilen toplam mesaj sayısı, sahibinden.com uygulaması üzerinden yapılan toplam telefon araması sayısı, Google Analytics'ten edinilen sahibinden.com mobil ve web platformlarında kiralık emlak kategorisine ve ilgili aya ait kullanıcı ve sayfa görüntüleme sayılarından oluşmaktadır.

Kiralık konut talebi göstergesi oluşturulurken bu serilerin 2020 Şubat ayındaki değerleri ayrı ayrı 100'e eşitlenmiş, diğer aylardaki değerleri ise buna göre oranlanarak hesaplanmıştır. Ardından bu göstergelerin ağırlıklı ortalaması alınarak yeni talep göstergesinin ilgili aydaki değeri hesaplanmıştır. Bu göstergenin yükselmesi konut talebinin arttığını, düşmesi ise konut talebinin azaldığını belirtmektedir. Talep göstergesindeki artış ya da azalış miktarı ise konut talebinin ne ölçüde değiştiği hakkında bilgi vermektedir.

Kiralık konut piyasasında talebin önemli bir özelliği de mevsimsel etkiye açık olmasıdır. Mevsimsel etki Şekil 7'de açıkça gözlemlenmektedir: Nisan ve Eylül ayları arasında artan talep, izleyen aylarda azalmakta, kış aylarında ise nispeten durağan bir seyir izlemektedir. Bahar ve yaz aylarında kiralık konut talebinde ortaya çıkan bu yükselişte tayinle il değiştirenlerin ve üniversite öğrencilerinin etkili oldukları düşünülebilir. Bu nedenle talep göstergesinde değişimler yorumlanırken mevsimsel etkiler göz önünde tutulmalıdır.

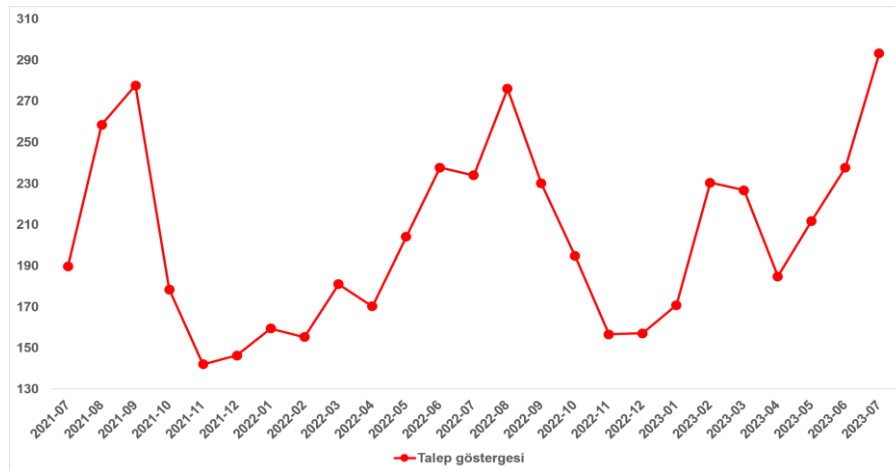

Talep göstergesi (2020 Şubat=100) Arama sayılarına ait veri 2020 Şubat ayından itibaren mevcut olduğundan talep göstergesi bu tarihten sonraki dönemde hesaplanmıştır.

Kaynak: sahibinden.com, Betam

4.2 - Değerleme Hizmetini Sınırlayıcı-Kısıtlayıcı Faktörler

Herhangi bir kısıtlayıcı faktör bulunmamaktadır.

4.3 - Bilgilerin Kaynağı

Değerleme çalışmasında kullanılan bilgiler; Kartal Belediyesi İmar Müdürlüğü, Kartal Tapu Müdürlüğü, İş Gayrimenkul Yatırım Ortaklığı A.Ş. ile yerinde yapılan incelemeler ile kısmen belgeli ve kısmen de şifahi bilgiler sonucu oluşmuştur.

4.4 - Değeri Etkileyen Faktörler

4.4.1 - Olumlu Faktörler

- * D-100 Karayoluna yakın konumdadır.
- * Kat mülkiyeti kurulmuştur.
- * Sahile yakın konumludur.
- * Gelişen bir bölgede yer almaktadır.
- * Ulaşılabilirliği iyi durumdadır.
- * Altyapısı tamamlanmış bir bölgede konumludur.
- * Sosyal özellikleri bölgedeki projelere göre çok fazladır.

4.4.2 - Olumsuz Faktörler

- * Bölgede arz fazladır.

5 - DEĞERLEME YÖNTEMLERİ

5.1 - Pazar Yaklaşımı

Bu yöntemde; değeri belirlenmek istenen taşınmaza emsal olabilecek gayrimenkullerin satış bedellerinin elde edilerek, söz konusu taşınmaz ile nitelik ve niceliklerinin karşılaştırılması yapılmaktadır. Bu konuda en önemli husus emsal gayrimenkullerin gerçek satış bedellerinin elde edilebilmesidir. Benzer özelliklere sahip gayrimenkullerden; satış tarihi itibari ile değer kaybı, kullanım alanlarına ait kıyaslama, çevre düzeni ve arsa alanlarına ilişkin düzeltmelerin yapılması gereklidir. Birim fiyat ya da toplam fiyat olarak elde edilen veriler değerlendirilmesi yapılan taşınmaza uygulanarak değerlendirme bedeline ulaşılmaktadır. Ülkemizde gayrimenkul piyasasının hareketliliği ve tutarsızlığı nedeni ile sağlıklı sonuçlara ulaşabilmek için en çok bu yöntem uygulanmaktadır.

5.2 - Yeniden İnşa Etme (İkame) Maliyeti Yaklaşımı

Mevcut bir yapının aynısını yeniden inşa etmek fikri üzerine kuruludur. Gayrimenkulün değeri; değerlendirme tarihinde yeniden inşa etmenin maliyeti, boş arsa değeri, arazinin kullanılabilir hale getirilmesinden kaynaklanan harcamalar ve amortisman tutarından oluşmaktadır. Ana prensip olarak mevcut bir gayrimenkulün bina değerinin, hiçbir zaman yeniden inşa etme maliyetinden fazla olamayacağı kabul edilmektedir. Karşılaştırma ve maliyetlere ayırma yöntemleri kullanılmaktadır. Karşılaştırma yönteminde yeni inşa edilen bir gayrimenkulün birim maliyetleri, değerlendirilmesi yapılan taşınmazın değerinin belirlenmesinde kullanılmaktadır. Her iki yapının olumlu/olumsuz özellikleri bulunan değer üzerinden eksiltilir/artırılır. Maliyetlere ayırma yönteminde ise değerlendirilen taşınmazın inşaatı aşamasında kullanılan malzemeler, işçilik ve projelendirme bedelleri tek tek hesaplanır. Ortaya çıkan değerden; amortisman bedeli düşürülerek gerçek değer oluşturulur.

5.3 - Nakit Akışı (Gelir) Yaklaşımı

Değeri yalnızca elde edilecek gelire göre saptanabilen taşınmazlarda kullanılabilen bu yöntemde; taşınmazın gelecekte ortaya çıkabilecek faydalarını ve getirdiği net geliri kapitalize ederek bugünkü değeri belirlenmektedir. Bir yıllık gelirin, gelir oranına bölünmesi ya da gelir katsayısıyla çarpılması sonucu değere ulaşılma yöntemi direkt kapitalizasyon olarak adlandırılmaktadır. İndirgenmiş nakit akışı ise; götürü bedeli uygulanarak gelir modeline yansıtılması, gelirlerin kabul edilebilir bir indirgeme oranı ile bugünkü değerine getirilerek gayrimenkulün değeri saptanması olarak tanımlanmaktadır.

6 - DEĞERLEMEDE KULLANILAN YÖNTEMLER

Değerleme konusu taşınmazlara ilişkin yapılmış olan değerlendirme çalışmasında taşınmazların güncel pazar değerinin tespitinde;

- Pazar Yaklaşımı yöntemi kullanılmıştır.

6.1 - Pazar Yaklaşımı

Satılık Konut Proje Emsalleri

* MANZARA ADALAR				
 <p>Manzara Adalar, dünyanın önde gelen mimarlık firması Perkins Eastman'ın özgün tasarımı ile güven, konfor ve ferahlığı bir araya getirmiştir. Manzara Adalar 1+0, 1+1, 2+1, 3+1, 3+1 Dupleks, 3+2 Tripleks, 4+1 ve 5+1 Dupleks Penthouse gibi farklı tiplerde toplam 975 konut ve ofis ünitelerinden oluşmaktadır.</p>				
Emlakçı	Daire Tipi	Alanı	Değeri (TL)	Birim Değeri (TL/m ²)
Red Partners 0216 759 68 81	4+1 27. kat	290m ²	15.250.000 TL	52.586 TL/m ²
PG Global Manzara Adalar 0505 036 42 35	3+1 23. kat	220m ²	13.800.000 TL	62.727 TL/m ²
Remax Sonuç 0216 359 90 90	3+1 17. kat	210m ²	12.750.000 TL	60.714 TL/m ²
Sahibi 0532 330 23 19	1+1 19.kat	99m ²	5.500.000 TL	55.556 TL/m ²
Ortalama				57.896 TL/m²

* **İSTMARİNA**



Emlak Konut GYO'nun Kartal'da satışa çıkardığı 64 bin 502 metrekarelik arsayı kazanan Dap Yapı İnşaat ortaklığı imzası taşıyan İstmarina projesi 1463 konut ve 258 ticari birimden oluşuyor. 141 bin 896 metrekarelik inşaat alanına sahip olan İstmarina projesi 31-39 katlı 5 blok halinde yükseliyor.

Emlakçı	Daire Tipi	Alanı	Değeri (TL)	Birim Değeri (TL/m ²)
Global Real Estate 0543 551 99 53	1+1 7.kat	91m ²	6.000.000 TL	65.934 TL/m ²
Havaalanı Gayrimenkul 0216 771 25 17	1+1 12.kat	87m ²	6.700.000 TL	77.011 TL/m ²
Frekans Danışmanlık 0532 069 15 57	2+1 2.kat	135m ²	8.750.000 TL	64.815 TL/m ²
Realty World Czm 0530 526 65 28	3+1 15. kat	220m ²	15.500.000 TL	70.455 TL/m ²
Ortalama				69.554 TL/m²

* **REFERANS KARTAL**



Kiler GYO ve Biskon Yapı imzası taşıyan Referans Kartal Towers projesi 24 ve 31 katlı 2 blokta 451 konut ve 800 metrekarelik ticari ünitelerden meydana gelen projede 1+1 dairelerin büyüklükleri 49 metrekareden başlarken, 3+1 dairelerin alanları 155 ila 172 metrekare arasında değişmektedir. Penthouse dairelerin büyüklükleri ise 211 metrekare ile 404 metrekare arasında değişiklik göstermektedir.

Emlakçı	Daire Tipi	Alanı	Değeri (TL)	Birim Değeri (TL/m ²)
Remax Beta 0216 455 11 88	4+1 20. kat	235m ²	19.500.000 TL	82.979 TL/m ²
Kuzeybatı Gayrimenkul 0530 414 45 40	3+1 11. kat	159m ²	14.560.000 TL	91.572 TL/m ²
Remax Mutlu 0216 359 08 08	2+1 19. kat	119m ²	7.000.000 TL	58.824 TL/m ²
Alkaya Gayrimenkul Suadiye 0216 504 20 84	1+1 2. kat	71m ²	3.975.000 TL	55.986 TL/m ²
Ortalama				72.340 TL/m²

* **VERSUS DRAGOS**



Resim Yapı ve Gayrimenkul A.Ş. imzalı Versus Dragos projesi; 26 katlı 2 blokta bulunan 227 adet konuttan oluşmaktadır. Projede yüzme havuzları, çocuk parkları, spor alanları, kapalı otopark, kapalı spor salonu mevcuttur.

Emlakçı	Daire Tipi	Alanı	Değeri (TL)	Birim Değeri
Mirza Estate 0532 642 03 69	3+1 19.kat	195m ²	14.250.000 TL	73.077 TL/m ²
KW Cadde2 0531 682 51 06	2+1 26.kat	185m ²	13.900.000 TL	75.135 TL/m ²
KW Cadde2 0531 682 51 06	1+1 2.kat	78m ²	4.950.000 TL	63.462 TL/m ²
Ortalama				70.558 TL/m²

* **LA MARİN KARTAL**



La Marin Kartal iki blokta 198 konuttan oluşuyor. La Marin projesinde bloklar 24 katlı olarak tasarlanmıştır. Projede 80 ila 122 metrekarelik 2+1'ler, 138 ila 161 metrekarelik 3+1'ler, 215 ila 298 metrekarelik 4+1'ler bulunmaktadır. La Marin Kartal'da; açık ve kapalı yüzme havuzu, fitness, sauna, aktivite alanları ve yazlık sinema, basketbol, satranç, çocuk oyun alanları ve ateş havuzu, yürüyüş alanları, 6000 m² yeşil alan, 1000 m² Wellness Garden, her daireye 2 m² depo alanı, 2 kat otopark ve bisiklet parkları bulunmaktadır.

Emlakçı	Daire Tipi	Alanı	Değeri (TL)	Birim Değeri
Altın Emlak Eyüp 0532 468 47 26	3+1 17.kat	160m ²	13.100.000 TL	81.875 TL/m ²
Remax Mentor 0216 488 20 30	3+1 24.kat	165m ²	13.250.000 TL	80.303 TL/m ²
Turyap Mentor 0216 488 20 30	4+1 24.kat	250m ²	18.950.000 TL	75.800 TL/m ²
Ortalama				79.326 TL/m²

* **DAP DRAGOS ROYAL TOWERS**



Dap Dragos Royal Towers projesinde 1+1 ile 4+1 arasında, Loft ve Penthouse olmak üzere bulunduğu konuma göre değişiklik gösteren 212 adet konut bulunmaktadır. Dairelerin tümü Kınalı, Heybeli, Burgaz ve Büyükkada'nın manzarasına bakmaktadır.

Dragos Royal Towers'da rezidans hizmetleri dışında fitness center, açık/kapalı yüzme havuzları, tenis ve basketbol sahaları, yürüyüş/dinlenme alanları ve Spa merkezi bulunuyor.

Emlakçı	Daire Tipi	Alanı	Değeri (TL)	Birim Değeri (TL/m ²)
Doğuş Grup Yapı Emlak 0216 455 35 35	3+1 6. kat	174m ²	12.000.000 TL	68.966 TL/m ²
KW Cadde 0216 414 11 22	1+1 3. kat	75m ²	3.950.000 TL	52.667 TL/m ²
KW Cadde 0216 414 11 22	1+1 6. kat	75m ²	4.250.000 TL	56.667 TL/m ²
Ortalama				59.433 TL/m²

* **PERAPARK**



Kartal Yaşar Doğu Caddesi üzerinde inşa edilen Pera Park projesi; 8.500 m2 arsa alanı üzerinde, 20 katlı 2 blok ve 312 adet konuttan meydana gelmektedir. 1+1, 2+1, 3+1 konut tipleri bulunan proje içerisinde; açık yüzme havuzu, kapalı yüzme havuzu, kapalı otopark, basketbol sahası, 2 fitness center, 2 buhar odası, 2 sauna, yürüyüş parkuru ve futbol sahası mevcuttur.

Emlakçı	Daire Tipi	Alanı	Değeri (TL)	Birim Değeri (TL/m ²)
KW Boğaziçi 0216 709 46 86	2+1 15. kat	119m ²	5.500.000 TL	46.218 TL/m ²
Bizden Konut 0533 268 46 24	2+1 7. kat	119m ²	5.100.000 TL	42.857 TL/m ²
Sahibi 0532 291 17 19	1+1 14.kat	68m ²	3.450.000 TL	50.735 TL/m ²
Ortalama				46.604 TL/m²

* **GÖKDENİZ KARTAL**



Gökdeniz Kartal; 7.080 m² arsa alanı üzerinde, 35.000 m² inşaat alanı, 6.000 m² bahçe, 26 katlı 2 blok ve 204 adet daireden meydana gelmektedir.

Gökdeniz Kartal sosyal olanakları içerisinde, fitness center, sauna, yüzme havuzu, çocuk oyun alanları ve otopark gibi birçok seçenek bulunmaktadır.

Emlakçı	Daire Tipi	Alanı	Değeri (TL)	Birim Değeri (TL/m ²)
Turyap Mentor 0216 488 20 30	3+1 17. kat	178m ²	12.100.000 TL	67.978 TL/m ²
Coldwell Banker Referans 0216 377 44 00	2+1 23. kat	132m ²	8.600.000 TL	65.152 TL/m ²
Smile Grup 0216 208 44 26	2+1 21. kat	107m ²	7.000.000 TL	65.421 TL/m ²
Ortalama				66.183 TL/m²

* **CORDELLA KARTAL**



Kayhan Yapı ve Scon Yapı tarafından Kartal'da inşa edilen Cordella Kartal projesi; 7.000 m² arsa alanı üzerinde, 17, 16 ve 15 katlı 3 adet blok ve 215 adet konuttan meydana gelmektedir.

Proje içerisinde; açık-kapalı yüzme havuzu, açık-kapalı otopark, çok amaçlı spor alanı, sauna, fitness center, süpermarket, çocuk oyun parkı, geniş peyzajlı dinlenme alanları bulunmaktadır.

Emlakçı	Daire Tipi	Alanı	Değeri (TL)	Birim Değeri (TL/m ²)
Durum Gayrimenkul 0216 652 20 02	3+1 8. kat	157m ²	7.250.000 TL	46.178 TL/m ²
Nevon Gayrimenkul 0216 515 46 46	2+1 8. kat	123m ²	6.550.000 TL	53.252 TL/m ²
Remax Roof 0216 234 00 44	1+1 15. kat	110m ²	4.750.000 TL	43.182 TL/m ²
Ortalama				47.537 TL/m²

* **PEGA KARTAL**



Pega Kartal; 15.536 m2 arsa alanı üzerinde, 39.600 m2 inşaat alanına sahiptir. Proje de 200 adet daire, 28 home ofis ve 11 mağaza yer almaktadır.

32 katlı tek blok şeklinde tasarlanan Pega Kartal'da Türk hamamı, sauna, Lobby Lounge, fitness merkezi, kapalı yüzme havuzu, 7/24 concierge hizmetleri, açık ve kapalı otopark gibi sosyal alanlar bulunmaktadır.

Emlakçı	Daire Tipi	Alanı	Değeri (TL)	Birim Değeri (TL/m ²)
Reyting Gayrimenkul 0216 652 22 22	2+1 22. kat	136m ²	6.600.000 TL	48.529 TL/m ²
Tetra Gayrimenkul 0532 581 67 63	2+1 8. kat	135m ²	7.000.000 TL	51.852 TL/m ²
Red Partners 05216 373 97 97	1+1 4. kat	64m ²	3.500.000 TL	54.688 TL/m ²
Ortalama				51.690 TL/m²

* **MOMENT İSTANBUL**



AC Yapı tarafından inşa edilen Moment İstanbul; 10.157 m2 arsa alanı üzerinde, 117.365 m2 inşaat alanı, 2.411 m2 peyzaj alanı, 44 katlı 2 adet blok, 731 adet rezidans konut – home office ve 12 adet ticari birimden meydana gelmektedir.

Moment İstanbul projesi kapsamında; yüzme havuzu, çocuk oyun alanı, 7/24 güvenlik, sauna, kapalı otopark, fitness merkezi, dinlenme alanları, yüzme havuzu gibi spor ve sosyal donatı alanları da bulunmaktadır.

Emlakçı	Daire Tipi	Alanı	Değeri (TL)	Birim Değeri (TL/m ²)
Proje İstanbul 0553 089 52 90	1+1 28. kat	82m ²	3.500.000 TL	42.683 TL/m ²
Proje Global 0532 280 6981	2+1 8.kat	128m ²	4.250.000 TL	33.203 TL/m ²
Proje İstanbul 0553 089 52 90	2+1 12.kat	128m ²	4.300.000 TL	33.594 TL/m ²
Ortalama				36.493 TL/m²

* **MESA MARMARA**



Mesa Mesken Sanayii A.Ş. tarafından hayata geçirilen Mesa Marmara projesi 20 katlı tek kulede 105 konuttan meydana gelmektedir. Kartal sahilinde 3 bin 900 metrekare alana kurulan projede daireler deniz ve Adalar manzarasına sahip. Mesa Marmara'da 2+1 daireler 96 ila 111 metrekare, 3+1 daireler 122 metrekare olarak tasarlanmıştır.

Emlakçı	Daire Tipi	Alanı	Değeri (TL)	Birim Değeri (TL/m ²)
Remax Go 0216 305 56 56	3+1 1.kat	147m ²	12.000.000 TL	81.633 TL/m ²
Turyap Mentor 0216 488 20 30	3+1 9.kat	147m ²	12.100.000 TL	82.313 TL/m ²
Ortalama				81.973 TL/m²

* **DAP VAZO KULE**



Dap Yapı tarafından Maltepe Altayçeşme'de inşa edilmekte olan Dap Vazo Kule; 2 adet 22 katlı ve 1 adet 19 katlı olmak üzere 3 blok, 289 adet rezidans konut, 99 adet home ofis ve 11 adet ticari alandan meydana gelmektedir. DAP Vazo Kule'de 5 yıldızlı otel konforu, lobi, danışmanlık, kat hizmeti, 7/24 özel güvenlik, yürüyüş parkurları, fitness merkezi, Türk hamamı, açılır kapanır 4 mevsim yüzme havuzu, mini alışveriş merkezi, kafeler, restoranlar, otopark ve helikopter pisti bulunmaktadır.

Emlakçı	Daire Tipi	Alanı	Değeri (TL)	Birim Değeri (TL/m ²)
Bulbi Gayrimenkul 0216 642 40 95	1+0 17. kat	45m ²	2.400.000 TL	53.333 TL/m ²
Remax Go 0216 305 56 56	1+0 18. kat	50m ²	2.400.000 TL	48.000 TL/m ²
Reha Medin Gayrimenkul 0532 131 50 08	1+1 7. kat	70m ²	3.525.000 TL	50.357 TL/m ²
				50.563 TL/m²



6.1.1 - Emsallerin Değerlendirilmesi

Bölgeden elde edilen emsallerin değerlemesi yapılan taşınmazın özelliklerine bağlı olarak analizi yapılırken aşağıdaki bulunan karşılaştırma tablosu kullanılmıştır. Bu tablonun öncelikli amacı değerlendirme sırasında bölgeden edinilen emsallerin değerlendirme yapılan taşınmaz/taşınmazlara göre durumlarını karşılaştırmaktır. Bu analizde emsal taşınmaz "iyi/küçük" olarak belirtilmişken (-) düzeltme, "kötü/büyük" olarak belirtilmişken (+) düzeltme yapılmaktadır. Emsallerin her birinin taşınmazlara göre farklılıkları olacağından bu oranlarda da farklılıklar oluşabilmektedir. Düzenlenmiş olan karşılaştırma tablosundaki oranların karşılıkları aşağıdaki tabloda gösterilmiştir. Örneğin, emsal taşınmazın alanı değerlendirme yapılan taşınmazın alanından daha büyük ise alana ilişkin yapılacak düzeltme (+) yönde olacaktır. Düzeltme oranı öngörülürken de yine alan özellikleri karşılaştırılmış ve mesleki deneyimler, şirketimizdeki diğer veriler, sektör araştırmaları ve elde edilen tüm veriler sonucu oluşan tüm unsurlar dikkate alınarak düzeltme oranı takdirinde bulunmaktadır.

		ORAN ARALIĞI
ÇOK KÖTÜ	ÇOK BÜYÜK	20% üzeri
KÖTÜ	BÜYÜK	11% - 20%
ORTA KÖTÜ	ORTA BÜYÜK	1% - 10%
	BENZER	0%
ORTA İYİ	ORTA KÜÇÜK	-10% - (-1%)
İYİ	KÜÇÜK	-20% - (-11%)
ÇOK İYİ	ÇOK KÜÇÜK	-20% üzeri

SATILIK EMSAL KARŞILAŞTIRMA TABLOSU (A BLOK 47 NOLU B.B.)						
BİLGİ	DEĞERLEME KONUSU TAŞINMAZ	İSTMARINA	REFERANS KARTAL	VERSUS DRAGOS	GÖKDENİZ KARTAL	PEGA KARTAL
SATIŞ FİYATI		8.750.000	7.000.000	13.900.000	12.100.000	7.000.000
SATIŞ TARİHİ		SATILIK	SATILIK	SATILIK	SATILIK	SATILIK
ZAMAN DÜZELTMESİ		BENZER	BENZER	BENZER	BENZER	BENZER
		0%	0%	0%	0%	0%
ALAN	216,16	135	119	185	178	135
BİRİM M ² DEĞERİ		64.815	58.824	75.135	67.978	51.852
ALANA İLİŞKİN DÜZELTME		ORTA KÜÇÜK	ORTA KÜÇÜK	BENZER	BENZER	ORTA KÜÇÜK
		-5%	-5%	0%	0%	-5%
NİTELİĞİ		KONUT	KONUT	KONUT	KONUT	KONUT
NİTELİĞİNE İLİŞKİN DÜZELTME		BENZER	BENZER	BENZER	BENZER	BENZER
		0%	0%	0%	0%	0%
KAT	6. kat	2.Kat	19.Kat	26.Kat	17.Kat	8.Kat
KATA İLİŞKİN DÜZELTME		ORTA KÖTÜ	ORTA İYİ	ORTA İYİ	ORTA İYİ	BENZER
		2%	-5%	-10%	-5%	0%
MANZARA MANZARAYA İLİŞKİN DÜZELTME		BENZER	BENZER	BENZER	BENZER	BENZER
		0%	0%	0%	0%	0%
KONUM		BENZER	BENZER	BENZER	BENZER	BENZER
KONUMA İLİŞKİN DÜZELTME		0%	0%	0%	0%	0%
DİĞER BİLGİLER	PROJE ALANI	SATIŞA ESAS ALAN	SATIŞA ESAS ALAN	SATIŞA ESAS ALAN	SATIŞA ESAS ALAN	SATIŞA ESAS ALAN
DİĞER BİLGİLERE İLİŞKİN DÜZELTME		BENZER	BENZER	BENZER	BENZER	BENZER
		15%	15%	15%	15%	15%
PAZARLAMA PAYINA İLİŞKİN DÜZELTME		-10%	-10%	-10%	-10%	-6%
TOPLAM DÜZELTME		2%	-5%	-5%	0%	5%
DÜZELTİLMİŞ DEĞER	63.110	66.111	55.882	71.378	67.978	54.185

Pazar Yaklaşımı Yöntemine Göre Taşınmazların Değeri

31 Adet Taşınmazın Toplam Değeri	378.551.000 TL
---	-----------------------

6.2 - Yeniden İnşa Etme (İkame) Maliyeti Yaklaşımı

Parsel üzerindeki yapının inşasının tamamlanmış, iskanlı ve kat mülkiyetli olduğundan bu yöntem kullanılmamıştır.

6.3 - Gelir İndirgeme Yaklaşımı (Doğrudan Kapitalizasyon Yöntemi)

Doğrudan kapitalizasyon yöntemi; bir mülkün bir yıllık net kira getirisini bu yöntem yeni bir yatırımcı açısından gelir üreten mülkün piyasa değerini analiz eder. Mülklerin satış değerleri ile kiralari arasındaki ilişkiyi ifade eder. Bu analizde "Taşınmaz Değeri = Yıllık Net Gelir (NOİ) / kapitalizasyon Oranı " formülünden yararlanılır. kapitalizasyon oranı; Belirli bir kiralama dönemi sonrasındaki kira gelirlerinin "kapitalize" edildiği orandır. Bu oran ile elde edilen değer aynı zamanda söz konusu gayrimenkulun o yıldaki "piyasa satış" değerini de gösterir. Gelir yönteminde belirli ekonomik koşullar içerisinde tahmini rakamlar üzerinden bugünkü değere ulaşılmaktadır. Gelir indirgeme yöntemine göre dikkate alınan koşulların her an değişebileceği ihtimali gözönünde bulundurularak bu yöntem kullanılmamıştır.

6.4 - En Etkin ve Verimli Kullanım Analizi

Uluslararası Değerleme Standartlarında, En Verimli ve En İyi Kullanım şu şekilde tanımlanır: Bir mülkün fiziki olarak mümkün, finansal olarak gerçekleştirilebilir olan, yasalarca izin verilen ve değerlendirilmesi yapılan mülkü en yüksek değerine ulaştırılan en olası kullanımıdır.

Belirli bir arazi parselinin en etkin ve verimli kullanımı, mülk sahibi, geliştirici veya değerlendirme uzmanı tarafından saptanmaz; en etkin ve verimli kullanım daha çok mülkün konumlandığı piyasa içindeki rekabetçi güçler tarafından şekillendirilir. Dolayısıyla, en etkin ve verimli kullanım analiz ve yorumu ekonomik bir inceleme ve konu mülke odaklanmış bir finansal analizdir.

Yapılandırılmış mülkün en etkin ve verimli kullanımı, arazinin boşmuş gibi değerlendirildiği en etkin ve verimli kullanımı analizi sonucunda ortaya çıkan ideal yapılandırmanın ışığında, yapılandırılmış mülkün kullanımıyla ilgilidir. Yapılandırılmış mülkün en etkin ve verimli kullanımı, mevcut kullanımın devamı olabileceği gibi, mülkün yenileme, genişletme, kullanım alanının küçültülmesi, kullanımın değiştirilmesi veya geliştirilmesi alternatiflerinden ortaya çıkabilir. Mevcut kullanımın devamının, en etkin ve verimli kullanım olduğu durumda, değerlendirme uzmanının alternatif kullanımlar için harcama ya da getiri oranlarını incelemesi gerekmemektedir.

Taşınmazın konumları, büyüklükleri mimari projesi ve yasal mevzuatın izin verdiği ölçüde yapılaşmış olması nedeni ile mevcut kullanımlarının en etkin ve verimli kullanım olabileceği kanaatine varılmıştır.

6.5 - Verilerin Değerlendirilmesi

- Pazar Yaklaşımı Yöntemine göre;

31 ADET TAŞINMAZIN TOPLAM DEĞERİ	378.551.000,00
---	-----------------------

6.5.1 - Farklı Değerleme Metotlarının ve Analiz Sonuçlarının Uyumlaştırılması ve Bu Amaçla İzlenen Yöntemin ve Nedenlerinin Açıklaması

Sermaye Piyasası Kurulu'nun 01.02.2017 tarih Seri III-62.1 sayılı "Sermaye Piyasasında Değerleme Standartları Hakkında Tebliğ"i doğrultusunda Uluslararası Değerleme Standartları UDS 105 Değerleme Yaklaşımı ve Yöntemleri Madde 10.4'e göre "Değerleme çalışmasında yer alan bilgiler ve şartlar dikkate alındığında, özellikle tek bir yöntemin doğruluğuna ve güvenilirliğine yüksek seviyede itimat duyulduğu hallerde, değerlemeyi gerçekleştirenlerin bir varlığın değerlemesi için birden fazla değerlendirme yöntemi kullanması gerekmez." denmektedir.

Pazar yaklaşımı yönteminde yeteri miktarda satılık emsale ulaşılmış olması ve taşınmazların değerlerine ulaşılırken elde edilen verilerin daha tutarlı ve daha az yanıltıcı olduğu kanaatine varılması nedeni ile Pazar yaklaşımı yöntemi kullanılmıştır.

6.5.2 - Müşterek veya Bölünmüş Kısımların Değerleme Analizi

Müşterinin talebi üzerine raporda bilgileri verilen taşınmazların değer tespiti yapılmıştır. Yapılan araştırmalar ve incelemeler sonucu elde edilen emsallerin karşılaştırılması sonucu söz konusu taşınmazların tamamlanmış durumdaki değerleri için her birinin, buldukları kat, alan, tip gibi unsurları dikkate alınarak birim m² değerleri takdir edilmiştir. Her bir bölümün tamamlanmış durum için birim m² değeri ekteki listede belirtilmiştir.

31 Adet Taşınmazın Toplam Değeri	378.551.000 TL
---	-----------------------

6.5.3 - Hasılat Paylaşımı veya Kat Karşılığı Yöntemi ile Yapılacak Projelerde, Emsal Pay Oranları

Değerleme konusu taşınmaz için düzenlenmiş herhangi bir hasılat paylaşımı veya kat karşılığı sözleşmesi tarafımıza ibraz edilmemiş olup, değerlemede hasılat veya kat karşılığı yöntemi kullanılmamıştır.

6.5.4 - Gayrimenkul ve Buna Bağlı Hakların Hukuki Durumunun Analizi

Değerleme çalışması kapsamında yapılan incelemelerde, taşınmazın tamamı dikkate alındığında hukuki durumlarında risk oluşturabilecek herhangi bir kayda rastlanmamıştır.

Yasal Gereklere Yerine Getirilip Getirilmediği ve Mevzuat Uyarınca Alınması

6.5.5 - Gereken İzin ve Belgelerin Tam ve Eksiksiz Olarak Mevcut Olup Olmadığı Hakkında Görüş

Yapılan incelemeye göre yasal gereklere yerine getirildiği mevzuat uyarınca alınması gereken izin ve belgelerin tam ve eksiksiz olarak mevcut olduğu görülmüştür. Taşınmazların inşaatı tamamlanmış yapı kullanma izin belgesini almış, cins tashihi yapılmıştır. Taşınmazların bina olarak portföye alınmasında herhangi bir sakınca bulunmadığı kanaatine varılmıştır.

6.5.6 - Kira Değeri Analizi

Kira değeri analizi yapılmamıştır.

Değerleme Konusu Arsa veya Arazi İse, Alımından İtibaren Beş Yıl Geçmesine
6.5.7 - Rağmen Üzerinde Proje Geliştirilmesine Yönelik Herhangi Bir Tasarrufta Bulunup
Bulunmadığına Dair Bilgi

Değerleme konusu taşınmazlar konut niteliklidir.

Değerleme Konusu Üst Hakkı veya Devremülk İse, Hakkı ve Devre Mülk Hakkının
Devredilebilmesine İlişkin Olarak Bu Hakların Doğrudan Sözleşmelere Özel
6.5.8 - Kanun Hükümlerinden Kaynaklananlar Hariç Herhangi Bir Sınırlama Olup
Olmadığı Hakkında Bilgi

Değerleme konusu taşınmaz kat mülkiyetli ve tüm hisseleri Şirkete ait olduğundan bu kapsam dışındadır.

Değerlemesi Yapılan Gayrimenkulün, Gayrimenkul Projesinin veya Gayrimenkule
Bağlı Hak ve Faydaların, Gayrimenkul Yatırım Ortaklıkları Portföyüne
6.5.9 - Alınmasında Sermaye Piyasası Mevzuatı Çerçevesinde, Bir Engel Olup Olmadığı
Hakkında Görüş İle Gayrimenkullerin Tapudaki Niteliğinin, Fiili Kullanım Şeklinin
Ve Portföye Dâhil Edilme Niteliğinin Birbiriyle Uyumlu Olup Olmadığı Hakkında
Görüş

Rapora konu taşınmazın Takyidat Bilgileri ve Gayrimenkulün Hukuki Analizi, İmar Bilgileri ve Gayrimenkulün Hukuki Analizi, Taşınmazın Mevcut ve Yasal Durumuna İlişkin Görüş başlıklarında açıklanan incelemelerde aşağıdaki sonuçlara ulaşılmıştır.

İmar bilgilerinde yapılan incelemede;

Tebliğin 22-1-b maddesinde "Portföylerine alınacak her türlü bina ve benzeri yapılara ilişkin olarak yapı kullanma izninin alınmış ve kat mülkiyetinin tesis edilmiş olması zorunludur." denilmektedir. Yapılan incelemeye göre yasal gereklerin yerine getirildiği mevzuat uyarınca alınması gereken izin ve belgelerin tam ve eksiksiz olarak mevcut olduğu görülmüştür. Taşınmazların inşaatı tamamlanmış yapı kullanma izin belgesini almış, cins tashihi yapılmıştır. Sermaye Piyasası Kurulu' nun Gayrimenkul Yatırım Ortaklıklarına İlişkin Esaslar Tebliğine istinaden Gayrimenkul Yatırım Ortaklığı portföyünde "Binalar" başlığı altında bulunmasında herhangi bir engel bulunmadığı kanaatine varılmıştır

Tebliğin 22-1-c maddesinde "Portföylerine ancak üzerinde ipotek bulunmayan veya gayrimenkulün değerini doğrudan ve önemli ölçüde etkileyecek nitelikte herhangi bir takyidat şerhi olmayan gayrimenkuller ile gayrimenkule dayalı haklar dahil edilebilir. Bu hususta 30 uncu madde hükümleri saklıdır.", 22-1-j maddesinde ise "Herhangi bir şekilde, devredilebilmesi konusunda bir sınırlamaya tabi olan varlıklara ve haklara yatırım yapamazlar. Yüksek Planlama Kurulundan izin alınması şartı bu hüküm kapsamında devir kısıtı olarak değerlendirilmez." hükümleri yer almaktadır. Taşınmazlara dair takyidat kayıtları incelendiğinde değerleme konusu taşınmazlar üzerinde portföye alınmasını etkileyecek herhangi bir takyidat bulunmadığı görülmüştür. Sermaye Piyasası Mevzuatı uyarınca devredilmesine engel bir husus olmadığı, bu söz konusu taşınmazlarda "Binalar" olarak Gayrimenkul Yatırım Ortaklığı Portföyüne alınmasında bir sakınca bulunmadığı kanaatine varılmıştır.

7 - SONUÇ

7.1 - Sorumlu Değerleme Uzmanının Sonuç Cümlesi

Değerleme uzmanının raporda belirttiği tüm analiz, çalışma ve hususlara katılıyorum.

7.2 - Nihai Değer Takdiri

Rapor konusu taşınmazın değerinin belirlenmesi aşamasında; yerinde yapılan incelemesi, konumu, çevrede yapılan piyasa araştırmaları, günümüz gayrimenkul piyasası koşulları dikkate alınmıştır.

Bu bilgiler doğrultusunda; rapor konusu 31 adet taşınmazın toplam değeri için ;

378.551.000 .-TL

(Üç Yüz Yetmiş Sekiz Milyon Beş Yüz Elli Bir Bin TürkLirası)

Katma Değer Vergisi dahil toplam değeri için;

434.308.300 .-TL

kıymet takdir edilmiştir.

Değerleme Uzmanı



Çiğdem HATACIKOĞLU

Lisans No: 411409

Değerleme Uzmanı



Ş.Seda YÜCEL KARAGÖZ

Lisans No: 405453

Sorumlu Değerleme Uzmanı



Eren KURT

Lisans No: 402003

- * Bu rapor inceleme yapıldığı tarihteki mevcut bulguları yansıtmaktadır.
- * Yazı ile belirtilen değere KDV (Katma Değer Vergisi) dahil değildir.
- * KDV oranları güncel mevzuat kapsamında belirtilmiştir.
- * Vergi Kanunlarının Katma Deger Vergisine ilişkin muafiyet, istisna ve vergi oranına ilişkin özel hükümleri dikkate alınmamıştır.
- * Bu rapor, talep eden kurum dışında başka bir kurum ya da kişi tarafından kullanılamaz.
Bu rapor, hiçbir koşulda talep eden kurum ve kişi dışında 3. şahıslara verilemez.
- * Değerleme kuruluşunun yazılı onayı olmaksızın herhangi bir şekilde raporun tamamen veya kısmen yayınlanması, raporun veya raporda yer alan değerlendirme rakamlarının ya da değerlendirme faaliyetinde bulunan personelin adlarının veya mesleki niteliklerinin referans verilmesi yasaktır.