

# İŞ GAYRİMENKUL YATIRIM ORTAKLIĞI A.Ş.

İSTANBUL İLİ ÇEKMEKÖY İLÇESİ'NDE  
1 ADA 71 PARSEL ÜZERİNDE  
KASABA PROJESİ'NDE YER ALAN  
1 ADET BAĞIMSIZ BÖLÜMÜN

DEĞERLEME RAPORU

### RAPOR BİLGİLERİ

<b>SÖZLEŞME TARİHİ</b>	20.10.2023
<b>DEĞERLEME BAŞLANGIÇ TARİHİ</b>	23.10.2023
<b>DEĞERLEME BİTİŞ TARİHİ</b>	25.12.2023
<b>RAPOR TARİHİ</b>	26.12.2023
<b>RAPOR NO</b>	ISGY-2310037
<b>KULLANIM AMACI</b>	PAZAR DEĞERİ TESPİTİ
<b>GİZLİLİK DERECEŚİ</b>	HAZIRLANAN KURUM/KİŐİ DIŐINDA ÜÇÜNCÜ ŐAHISLARA VERİLEMEZ.
<b>DEĞERLEME KONUSU</b>	İSTANBUL İLİ ÇEKMEKÖY İLÇESİ'NDE 1 ADA 71 PARSELDE YER ALAN 1 ADET BAĞIMSIZ BÖLÜM (A1 BLOK, 1 NUMARALI BAĞIMSIZ BÖLÜM)
<b>DEĞERLEME ADRESİ</b>	ÖMERLİ MAHALLESİ, AYVALI ÇİFLİĐİ CADDESİ, KASABA 4.ETAP PROJESİ A1 BLOK, NO:80H, 1 NOLU B.B. ÇEKMEKÖY / İSTANBUL
<b>RAPORU HAZIRLAYAN UZMANLAR</b>	Ozan ALDOĐAN-Deđerleme Uzmanı (Lisans No:409553) Ő.Seda YÜCEL KARAGÖZ-Deđerleme Uzmanı (Lisans No:405453) Eren KURT- Sorumlu Deđerleme Uzmanı (Lisans No: 402003)
<b>RAPORUN KAPSAMI</b>	Bu deđerleme raporu; Sermaye Piyasası Kurulu'nun "Sermaye Piyasasında Faaliyette Bulunacak Gayrimenkul Deđerleme Kuruluşları Hakkında TebliĐ" in (III-62.3) 1. Maddesinin 2. Fıkrası kapsamında hazırlanmıştır.

## İÇİNDEKİLER

### İçindekiler

- 1 - Değerleme Hizmeti Bilgileri**
  - 1.1 - Değerleme Hizmetinin Amacı
  - 1.2 - Değerleme Hizmetinde Hizmeti Alan ve Veren Kurumların Bilgisi
  - 1.3 - Değerleme Hizmeti İle İlgili Talepler
  - 1.4 - Değerleme Konusu Gayrimenkul İçin Yapılan Değerlemeye İlişkin Bilgiler
  - 1.5 - Değerleme Konusu Gayrimenkul İçin Şirketimiz Tarafından Daha Önceki Tarihlerde Yapılan Son Üç Değerlemeye İlişkin Bilgiler
- 2 - Değerleme Konusu Taşınmazın Mülkiyet ve Yapılaşma Bilgileri**
  - 2.1 - Tapu Kayıtları
  - 2.2 - Takyidat Bilgileri
  - 2.3 - Kullanımına İlişkin Yasal İzinler - İmar ve Proje Bilgileri, Kısıtlamalar
- 3 - Değerleme Konusu Taşınmaz İle İlgili Bilgiler**
  - 3.1 - Tanımı
  - 3.2 - Konumu ve Yakın Çevre Özellikleri
  - 3.3 - Ulaşım Özellikleri
  - 3.4 - Taşınmazın Fiziki Özellikleri
- 4 - Değerleme İle İlgili Analizler**
  - 4.1 - Taşınmazın Bulunduğu Bölgenin Özellikleri
  - 4.2 - Değerleme Hizmetini Sınırlayıcı-Kısıtlayıcı Faktörler
  - 4.3 - Bilgilerin Kaynağı
  - 4.4 - Değeri Etkileyen Faktörler
- 5 - Değerleme Yöntemleri**
  - 5.1 - Pazar Yaklaşımı
  - 5.2 - Yeniden İnşa Etme ( İkame ) Maliyeti Yaklaşımı
  - 5.3 - Nakit Akışı ( Gelir ) Yaklaşımı
- 6 - Taşınmazın Değerleme İşleminde Kullanılan Yöntemler**
  - 6.1 - Pazar Yaklaşımı
  - 6.2 - Yeniden İnşa Etme ( İkame ) Maliyeti Yaklaşımı
  - 6.3 - Nakit Akışı ( Gelir ) Yaklaşımı
  - 6.4 - En Etkin ve Verimli Kullanımı
  - 6.5 - Verilerin Değerlendirilmesi
- 7 - Sonuç**
  - 7.1 - Sorumlu Değerleme Uzmanınının Sonuç Cümlesi
  - 7.2 - Nihai Değer Takdiri

## EKLER

- Ek 1** - Taşınmazı gösteren fotoğraflar
- Ek 2** - Tapu Kaydı - (Takbis belgesi-kopya)
- Ek 3** - İmar durum yazısı(kopya)
- Ek 4** - Tapu Belgesi
- Ek 5** - Yapılaşmaya İlişkin Belgeler
- Ek 6** - Değerleme Uzmanlarınının Lisans ve Mesleki Tecrübe Belgeleri (kopya)

## UYGUNLUK BEYANI

Bu değerlendirme raporu; aşağıdaki ilkeler çerçevesinde, Uluslararası Değerleme Standartları (UDES) doğrultusunda hazırlanmıştır.

- \* Bu raporda sunulan bulgular Değerleme Uzmanının sahip olduğu ve edinebildiği tüm bilgiler çerçevesinde doğrudur.
- \* Analizler ve sonuçlar sadece belirtilen varsayımlar ve koşullarla sınırlıdır.
- \* Değerleme Uzmanının değerlendirme konusunu oluşturan mülkle, değerlendirme hizmeti dışında herhangi bir ilgisi bulunmamaktadır.  
Değerleme Uzmanının ücreti; raporun herhangi bir bölümüne bağlı olmayıp,  
\* değerlendirme hizmeti sırasında harcanan emek ve zaman dikkate alınarak belirlenmektedir.
- \* Değerleme ahlaki kural ve performans standartlarına göre gerçekleştirilmiştir.
- \* Değerleme Uzmanı, mesleki eğitim şartlarını haizdir.
- \* Değerleme Uzmanının değerlemesi yapılan mülkün yeri ve türü konusunda daha önceden deneyimi mevcuttur.
- \* Değerleme Uzmanı, mülkü kişisel olarak incelemiştir.
- \* Raporda belirtilenlerin haricinde hiç kimse bu raporun hazırlanmasında mesleki bir yardımda bulunmamıştır.

## 1 - DEĞERLEME HİZMETİ BİLGİLERİ

### 1.1 - Değerleme Hizmetinin Amacı

Bu değerlendirme raporu; aşağıda bilgileri bulunan İstanbul İli, Çekmeköy İlçesi 1 ada 71 nolu parseldeki Kasaba Evleri Projesi'nde yer alan 1 adet bağımsız bölümün değerlendirme tarihindeki pazar değerinin belirlenmesi amacı ile hazırlanmıştır.

Bu değerlendirme raporu; Sermaye Piyasası Kurulu'nun "Sermaye Piyasasında Faaliyette Bulunacak Gayrimenkul Değerleme Kuruluşları Hakkında Tebliğ" in (III-62.3) 1. Maddesinin 2. Fıkrası kapsamında hazırlanmıştır.

Pazar Değeri, Uluslararası Değerleme Standartları çerçevesinde şu şekilde tanımlanmaktadır: Bir mülkün uygun bir pazarlamanın ardından birbirinden bağımsız istekli bir alıcıyla istekli bir satıcı arasında herhangi bir zorlama olmaksızın ve tarafların herhangi bir ilişkiden etkilenmeyeceği şartlar altında, bilgili, basiretli ve iyi niyetli bir şekilde hareket ettikleri bir anlaşma çerçevesinde değerlendirme tarihinde el değiştirmesi gereken tahmini tutardır.

### 1.2 - Değerleme Hizmetinde Hizmeti Alan ve Veren Kurumların Bilgisi

#### 1.2.1 - Hizmeti Alan Kurum Bilgisi

#### **İŞ GAYRİMENKUL YATIRIM ORTAKLIĞI ANONİM ŞİRKETİ**

İş Kuleleri Kule-2 Kat:10-11 Levent 34330 İstanbul

#### 1.2.2 - Hizmeti Veren Kurum Bilgisi

#### **Reel Gayrimenkul Değerleme A.Ş.**

Mecidiyeköy Mah., Büyükdere Caddesi, Raşit Rıza Sokak, Ahmet Esin İş Merkezi, No: 4, Kat: 2, Şişli / İSTANBUL

İstanbul Ticaret Odası - Sicil No 527073-474655

Reel Gayrimenkul Değerleme A.Ş. 30.06.2004 tarih, 6082 sayılı Ticaret Sicil Gazetesi'nde yayınlanan ana sözleşmesinde belirtildiği üzere 25.06.2004 tarihinde, ekspertiz ve değerlendirme işlemi yapmak üzere kurulmuştur.

Başbakanlık Sermaye Piyasası Kurulu'nun (SPK) 11.08.2006 tarih ve 35/1008 sayılı yazısı ile Sermaye Piyasası Kurulu mevzuatı çerçevesinde değerlendirme hizmeti verecek şirketler listesine alınmıştır.

### 1.3 - Değerleme Hizmeti İle İlgili Talepler

Hizmeti alan kurumun, aşağıda bilgileri bulunan İstanbul İli, Çekmeköy İlçesi 1 ada 71 nolu parseldeki Kasaba Evleri Projesi'nde yer alan 1 adet bağımsız bölümün değerlendirme tarihindeki pazar değerinin belirlenmesi talebi bulunmaktadır.

#### 1.4 - Değerleme Konusu Gayrimenkul İçin Yapılan Değerlemeye İlişkin Bilgiler

Söz konusu taşınmazlar için ISGY-2310037 numaralı rapor şirketimiz tarafından hazırlanmıştır. Ozan ALDOĞAN raporu hazırlayan değerlendirme uzmanı olarak, Ş.Seda YÜCEL KARAGÖZ raporu kontrol eden değerlendirme uzmanı olarak, Eren KURT raporu kontrol eden/onaylayan sorumlu değerlendirme uzmanı olarak değerlendirme işleminde görev almıştır.

#### 1.5 - Değerleme Konusu Gayrimenkul İçin Şirketimiz Tarafından Daha Önceki Tarihlerde Yapılan Son Üç Değerlemeye İlişkin Bilgiler

Değerleme konusu gayrimenkul için şirketimiz tarafından daha önceki tarihlerde hazırlanan rapor bilgisi aşağıda belirtilmiştir.

	RAPOR-1	RAPOR-2	RAPOR-3
<b>Rapor Numarası</b>	ISGY-2201027	ISGY-2209113	ISGY-2304076
<b>Rapor Tarihi</b>	18.01.2022	27.12.2022	14.06.2023
<b>Rapor Konusu</b>	1 ADET BAĞIMSIZ BÖLÜMÜN ANADOLU HAYAT EMEKLİLİK A.Ş. HİSSESİ (A1 BLOK, 1 NUMARALI BAĞIMSIZ BÖLÜM)	1 ADET BAĞIMSIZ BÖLÜMÜN ANADOLU HAYAT EMEKLİLİK A.Ş. HİSSESİ (A1 BLOK, 1 NUMARALI BAĞIMSIZ BÖLÜM)	1 ADET BAĞIMSIZ BÖLÜMÜN ANADOLU HAYAT EMEKLİLİK A.Ş. HİSSESİ (A1 BLOK, 1 NUMARALI BAĞIMSIZ BÖLÜM)
<b>Raporu Hazırlayanlar</b>	Ozan ALDOĞAN Eren KURT	Ozan ALDOĞAN Ş.Seda YÜCEL KARAGÖZ Eren KURT	Ozan ALDOĞAN Ş.Seda YÜCEL KARAGÖZ Eren KURT
<b>Takdir Edilen Toplam Nihai Değeri (TL) (KDV Hariç)</b>	14.764 TL	23.717	30.818

## 2 - DEĞERLEME KONUSU TAŞINMAZIN MÜLKİYET VE YAPILAŞMA BİLGİLERİ

### 2.1 - Tapu Kayıtları

#### 1 ADA 71 PARSEL (A1 BLOK 1 NOLU B.B.)

İli	:	İSTANBUL
İlçesi	:	ÇEKMEKÖY
Bucağı	:	
Mahallesi	:	ÖMERLİ
Sokağı	:	
Mevkii	:	
Pafta No	:	
Ada No	:	1
Parsel No	:	71
Alanı	:	17.884,13
Vasfı	:	ARSA
Sınırı	:	
Tapu Cinsi	:	KAT İRTİFAKI
Yevmiye No	:	2756
Tapu Tarihi	:	3.02.2022
Bağ. Böl. No	:	1
Niteliği	:	DÜKKAN
Blok No	:	A1-TİP
Kat No	:	BODRUM
Arsa Payı	:	2035/17884
Sahibi	:	İŞ GAYRİMENKUL YATIRIM ORTAKLIĞI ANONİM ŞİRKETİ V (1/407)
Sayfa No	:	312
Cilt No	:	4

## 2.2 - Takyidat Bilgileri

Taşınmazların takyidat ve mülkiyet bilgileri 26.09.2023 tarihinde, Çevre ve Şehircilik Bakanlığı Tapu Kadastro Genel Müdürlüğü Taşınmaz Değerleme Başvuru Sistemi üzerinden alınmış olup ilgili belgeler ekte sunulmaktadır. Taşınmaz üzerinde;

### **Beyanlar;**

\* Yönetim Planı Değişikliği : 23.10.2017( Şablon: Yönetim Planının Belirtilmesi) (15.02.2018-2585)

\* Yönetim Planı Değişikliği : 24.01.2017( Şablon: Yönetim Planının Belirtilmesi) (14.03.2017-4118)

\* ÖMERLİ 56 ADA 7-1 ADA 68-112 ADA 4-113ADA1-114 ADA 1 PARSELLER ÖMERLİ 1 ADA 63-64-65-71-73-74-55 ADA 3-115 ODA 1-4-116 ADA 4-117 ADA 1-2-3-110 ADA 4 112 ADA 8-9-10 VE 56 ADA 6 PARSELLERİN ORTAK YERİDİR 30/12/2002 T 11271 YEV( Şablon: Ortak yerlerin belirtilmesi) (30.12.2002-11271)

\* Y.P 09/04/2003( Şablon: Yönetim Planının Belirtilmesi)

Bayek Tedavi Sağlık Hizmetleri Ve İşletmeciliği A.Ş. Hissesi üzerinde;

\*Diğer (Konusu: Şirket Birleşmesi Yoluyla BAYEK TEDAVİ SAĞLIK HİZMETLERİ ve İŞLETMECİLİĞİ ANONİM ŞİRKETİ ne devir olunacağına dair belirtme tesisi ) 01.09.2015 tarih ve 13938 yevmiyelidir.

***Gayrimenkul Yatırım Ortaklıklarına İlişkin Esaslar Tebliği'nin 22.maddesinin birinci fıkrasının (c) ve (j) bendlerinde belirtilen hükümler çerçevesinde değerlemeye konu hisse üzerindeki takyidatların taşınmazın portföye alınmasına engel teşkil etmediği kanaatine varılmıştır.***

### 2.2.1 - Taşınmazın Son Üç Yıllık Dönemde Gerçekleşen Alım Satım İşlemleri

Yapılan incelemelerde değerlemesi yapılan taşınmazın son üç yıllık dönemde Anadolu Hayat Emeklilik Anonim Şirketi V (5/2035) hissesinin 03.02.2022 tarih ve 2756 yevmiye ile İş Gayrimenkul Yatırım Ortaklığı Anonim Şirketi V (1/407) hisse ile satış işlemi yapılmıştır.



## 2.3 - Kullanımına İlişkin Yasal İzinler İmar ve Proje Bilgileri, Kısıtlamalar

### 2.3.1 - İmar Durumuna İlişkin Veriler

Çekmeköy Belediyesi İmar Müdürlüğü'nden alınan imar durum bilgisine göre 1/1000 ölçekli Çekmeköy, Hüseyinli ve Sırapınar Köyleri İle Ömerli Mahallesi Batı Bölgesi Uygulama İmar Planı'nda ticaret alanında kalmakta olup, yapılanma şartları net alan üzerinden KAKS: 0.60, Hmaks: 4 kattır.

#### Plan Notlarına göre:

##### Ticaret Alanlarında

*Bu alanlarda iş merkezleri, ofis-büro, çarşı, çok katlı mağazalar, katlı otoparklar, fırın, alışveriş merkezleri, otel, motel gibi konaklama tesisleri, sinema, tiyatro, müze, kütüphane, sergi salonu gibi kültür tesisleri, lokanta, restaurant, gazino, düğün salonu gibi eğlenceye yönelik fonksiyonlar, yönetim binaları, banka, finans kurumları ve yüksek öğrenim hariç özel eğitim tesisleri gibi yapılar yapılabilir.*

a) Uygulama, net alan üzerinden yapılacaktır.

b) Yapılaşma koşulları (emsal ve kat yükseklikleri) planla belirlenmiştir.

c) Ön bahçe mesafesi en az 5 m., yan ve arka bahçe mesafesi en az 4 m. olacak şekilde ayrıklı nizam yapı yapılacaktır.

d) Açık ve kapalı çıkmalar emsale dahildir.

e) ±0.00 kotu ve su basman seviyesi İstanbul İmar Yönetmeliği koşullarına göre belirlenir.

f) ±0.00 kotu altında iskan edilen bodrum katlar emsale (KAKS) dahildir.

g) İfraz şartları;

g-1) 20 m. parsel cephesi ve 1.000 m<sup>2</sup>'den küçük ifraz yapılamaz.

g-2) İfraz yoluyla elde edilecek parsellerin kamu eline geçmiş, bir yola cephesinin bulunması şarttır (ifraz yapmak amacıyla irtifak hakkı kurulamaz).

g-3) Çıkmaz sokaklara cephesi olan parseller ifraz edilemez.

g-4) İfraz yoluyla elde edilen parsellerde ikinci kez ifraz yapılamaz.

h) Parsel ön cephe sınırına 5.00 m'den fazla yaklaşmamak koşuluyla tabii zemin altında otopark yapılabilir. Emsale dahil değildir.

### 2.3.2 - Taşınmazın Son Üç Yıllık Dönemde İmar Planında Meydana Gelen Değişiklikler

Değerleme konusu taşınmazın üç yıllık dönemde imar planında meydana gelen değişiklik bulunmamaktadır.

### 2.3.3 - Yapılaşma Bilgi ve Belgelerinin İrdelenmesi

Taşınmazın bulunduğu binaya ait Çekmeköy Belediyesi İmar Müdürlüğünde yapılan incelemelerde aşağıdaki tabloda bilgileri bulunmakta olan ruhsat belgesi bilgisine ulaşılmıştır.

27.09.2002 tarih 376 sayılı yeni yapı ruhsatı bulunmaktadır. Sosyal Tesis (Ticaret-İdari Bina, Sığınak, Su Deposu, Kreş, Çocuk Yuvası, Kapalı Havuz, Restoran) için alınmış toplam 9.933 m<sup>2</sup> inşaat alanlı ruhsat belgesi incelenmiştir. Taşınmaza ait 22.04.2002 tarih 2002/145 sayılı projesi bulunmaktadır.

RUHSAT BİLGİLERİ					
Tarih	Sayı	Niteliği	Veren Kurum/ Ruhsat Türü	Alanı	Yapı Sınıfı
27.09.2002	376	SOSYAL TESİS	Yeni Yapı - 4 Adet Bağımsız Bölüm	9.933,00 m <sup>2</sup>	IVB

#### 2.3.4 - Taşınmazın Yasal ve Mevcut Durumuna İlişkin Görüş

Mahallinde yapılan incelemeler sonucunda, taşınmazların incelenen mimari projesiyle, bağımsız bölümün bina içerisindeki bulunduğu kat, konum ve brüt kullanım alanı açısından uyumlu olduğu görülmüştür. Taşınmazların inşası tamamlanmış olan projenin kat irtifakı kurulmuş ve tapu kütüğüne cins tashihi yapılmıştır. Taşınmazın iskan belgesi almadığı bilgisi edinilmiş olup, Kat Mülkiyeti'ne geçilmediği görülmüştür.

Yapılan incelemede; taşınmazın ruhsat tarihi 29.09.2002 olup, iskan belgesi bulunmamaktadır.

3194 sayılı İmar Kanunu'nun 29. maddesinin 1. fıkrasında; "Yapıya başlama müddeti ruhsat tarihinden itibaren iki yıldır. Bu müddet zarfında yapıya başlanmadığı veya yapıya başlanıp da her ne sebeple olursa olsun, başlama müddetiyle birlikte beş yıl içinde bitirilmediği takdirde verilen ruhsat hükümsüz sayılır. "denilmektedir.

Planlı Alanlar İmar Yönetmeliği'nin 64. maddesinin 5. fıkrasında da" Yapı kullanma izninin verildiği tarih, yapının tamamlandığı tarihtir. 5 yıllık ruhsat süresi içinde yapı kullanma izninin düzenlenmesi gerekir. " denilmektedir.

Bu kapsamda taşınmazın iskan olarak kat mülkiyetine geçebilmesi için ruhsat yenilemesi gerekmektedir.

#### 2.3.5 - Yapı Denetim Kuruluşuna ve İşlemlerine Ait Bilgiler

Değerlemeye konu projenin yapı denetim ile ilgili işleri İstanbul Yapı Denetim Ltd. Şti. tarafından yapılmıştır.

#### 2.3.6 - Proje İlişkin Detaylı Bilgi ve Planların ve Söz Konusu Değerin Tamamen Mevcut Projeye İlişkin Olduğuna ve Farklı Bir Projenin Uygulanması Durumunda Bulunacak Değerin Farklı Olabileceğine İlişkin Açıklama

Değerleme konusu taşınmazlar kat irtifaklı olup, hali hazırda inşaat tamamlanmış durumdadır. İskan belgesinin alınmamış olması ve kat mülkiyetine geçilmemiş olmaması nedeni ile "proje" başlığı altında değerlendirilmiştir. Rapor içerisinde belirtilen değerler mevcut projeye ilişkin olup, projenin değişmesi halinde değişiklik gösterebilecektir.

#### 2.3.7 - Varsa, Gayrimenkulün Enerji Verimlilik Sertifikası Hakkında Bilgi

Değerleme konusu taşınmazların bulunduğu binaya ait enerji kimlik belgesi bulunmamaktadır.

### 3 - DEĞERLEME KONUSU TAŞINMAZ İLE İLGİLİ BİLGİLER

#### 3.1 - Tanımı

1 ada 71 parsel sayılı, Kasaba 4.Etap olarak isimlendirilmiş proje, A1, A2, A3, B, C, D, E, F, G1, G2, H1, H2, H3 ve H4 olmak üzere idari bina, dükkan alanları ve sosyal tesis alanlarından oluşmaktadır. Genel olarak Kasaba projesi 4 farklı etaptan oluşmaktadır. Bu etaplarda villalar bulunmaktadır.

Onaylı projesine göre A1 blok bodrum kattan oluşmakta olup blokta 1 bağımsız bölüm numaralı 'Dükkan' nitelikli taşınmaz yer almaktadır. A1 blok yer aldığı parselin güney doğu tarafında konumlandırılmıştır. Projeye ait 'Satış Ofisi' olarak kullanılan bağımsız bölüm mahallinde yapılan incelemede boş olduğu görülmüştür. Taşınmaz site içerisinde sosyal tesis alanında yer aldığından dolayı sadece site sakinleri kullanabilmektedir. Bu yüzden kısıtlı bir kitleye hitap etmektedir.

#### Vaziyet Planı:





### 3.2 - Konumu Ve Yakın Çevre Özellikleri

Değerleme konusu taşınmazlar Ömerli Mahallesi, Ayvalı Çiftliği Caddesi, Kasaba Projesi Etap Çekmeköy/İstanbul adresinde yer almaktadır. Taşınmazların yakın çevresinde villa siteleri yer almaktadır. Üst ve üst orta gelir grubu tarafından tercih edilen bir bölgedir. Alemdağ Şile Yolu'na 2.5 km. mesafededir ve ulaşım toplu taşıma araçları ve özel araçlarla sağlanabilmektedir.

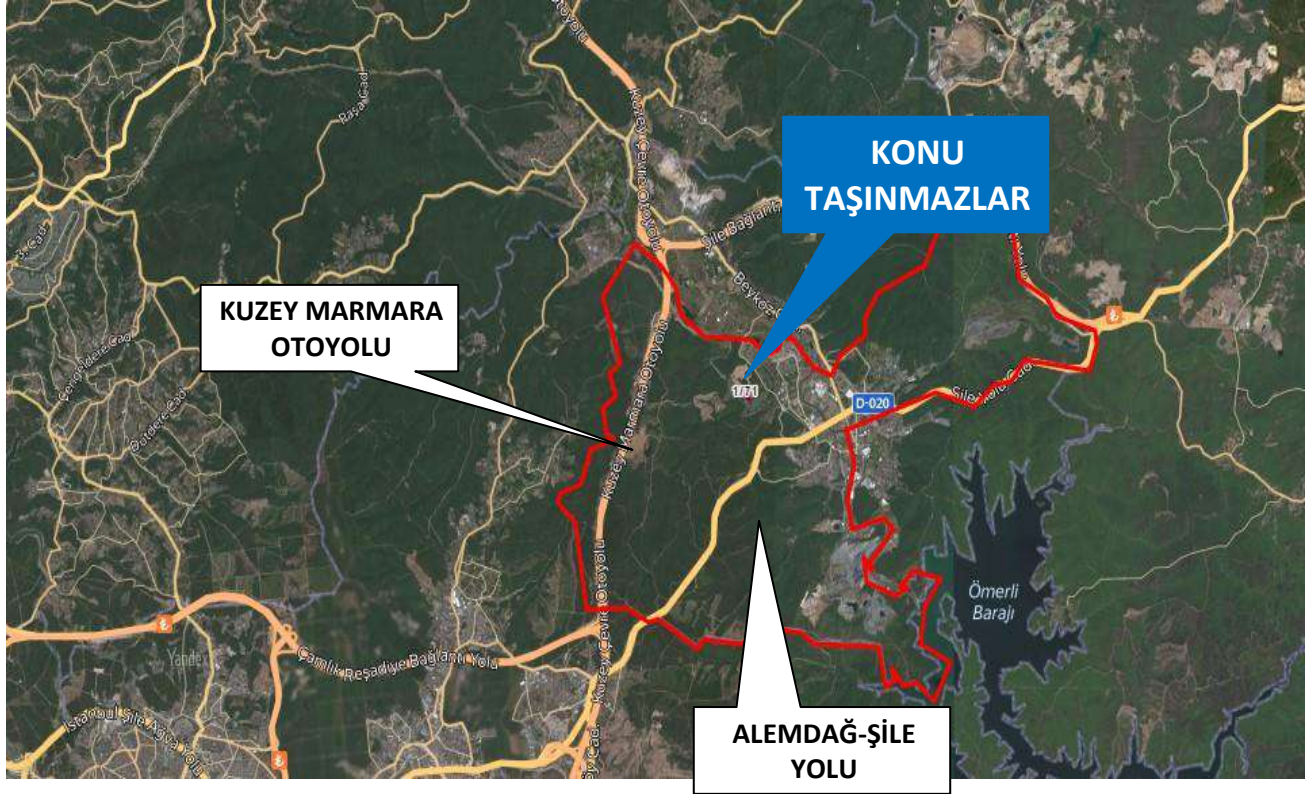

### 3.3 - Ulaşım Özellikleri

Taşınmazlara ulaşım için Alemdağ-Şile Otoyolu'ndan Kadirova Caddesi'ne girilir. Kadirova Caddesi'nden Kasaba sitesi'ne girilerek Ayvalı Çiftliği Caddesi takip edilir. Değerlemeye konu taşınmazlar site girişine 1.6 km uzaklıktadır. Ulaşım Alemdağ Şile Otoyolu üzerinden toplu taşıma araçları ve özel araçlarla sağlanabilmektedir. Konu taşınmazların bulunduğu site Kuzey Marmara Otoyolu'na da yakın bir konumda yer almaktadır. Taşınmazlar Çekmeköy Belediye Binası'na 27 km uzaklıktadır.



### 3.4 - Taşınmazın Fiziki Özellikleri

#### 3.4.1 - Genel Özellikleri

Kasaba 4.Etap olarak isimlendirilmiş proje, A1, A2, A3, B, C, D, E, F, G1, G2, H1, H2, H3 ve H4 olmak üzere idari bina, dükkan alanları ve sosyal tesis alanlarından oluşmaktadır. Genel olarak Kasaba projesi 4 farklı etaptan oluşmaktadır. Bu etaplarda villalar bulunmaktadır. Taşınmazlardan A1 blok parselin güney doğusunda yer almaktadır.

Onaylı projesine göre A1 blok bodrum kattan oluşmakta olup blokta sadece 1 bağımsız bölüm numaralı 'Dükkan' nitelikli taşınmaz yer almaktadır.

Taşınmaz site içerisinde sosyal tesis alanında yer aldığından dolayı sadece site sakinleri kullanabilmektedir. Bu yüzden kısıtlı bir kitleye hitap etmektedir.

#### AVM Bloğunun Genel Özellikleri

Yapı Tarzı	:	Betonarme
Yapı Nizamı	:	Ayrık
Yapı Sınıfı	:	IVB
Kullanım Amacı	:	Dükkan
Elektrik	:	Şebeke
Su	:	Şebeke
Isıtma Sistemi	:	Merkezi
Kanalizasyon	:	Şebeke
Su Deposu	:	Mevcut
Hidrofor	:	Mevcut
Asansör	:	Mevcut
Jeneratör	:	Mevcut
Intercom Tesis	:	Mevcut
Yangın Tesisatı	:	Mevcut
Çatı Tipi	:	Teras
Dış Cephe	:	Dış Cephe Boyası
Park Yeri	:	Açık Otopark
Güvenlik	:	Mevcut
Cephesi	:	G-D-B-K
Deprem Bölgesi	:	1.Derece <input type="checkbox"/> 2.Derece <input checked="" type="checkbox"/> 3.Derece <input type="checkbox"/> 4.Derece <input type="checkbox"/> 5.Derece <input type="checkbox"/>



### 3.4.2 - İç Mekan Özellikleri

A1 Blok 1 numaralı bağımsız bölüm mimari projesine göre yönetici odası, mutfak, toplantı odası, satış holü, 2 adet personel odası, depo ve koridor hacimlerinden oluşmaktadır. Yaklaşık kullanım alanı brüt **432 m<sup>2</sup>**'dir. Zeminler taş seramik kaplama, duvarlar saten boyadır. Taşınmaz çelik kafes sistemli çatıya sahiptir. Giriş kapısı camlı tahta kapıdır.

Taşınmazların genel itibarı ile malzeme ve işçilik kalitesi iyi durumdadır. Herhangi bir eksik imalata rastlanmamıştır.

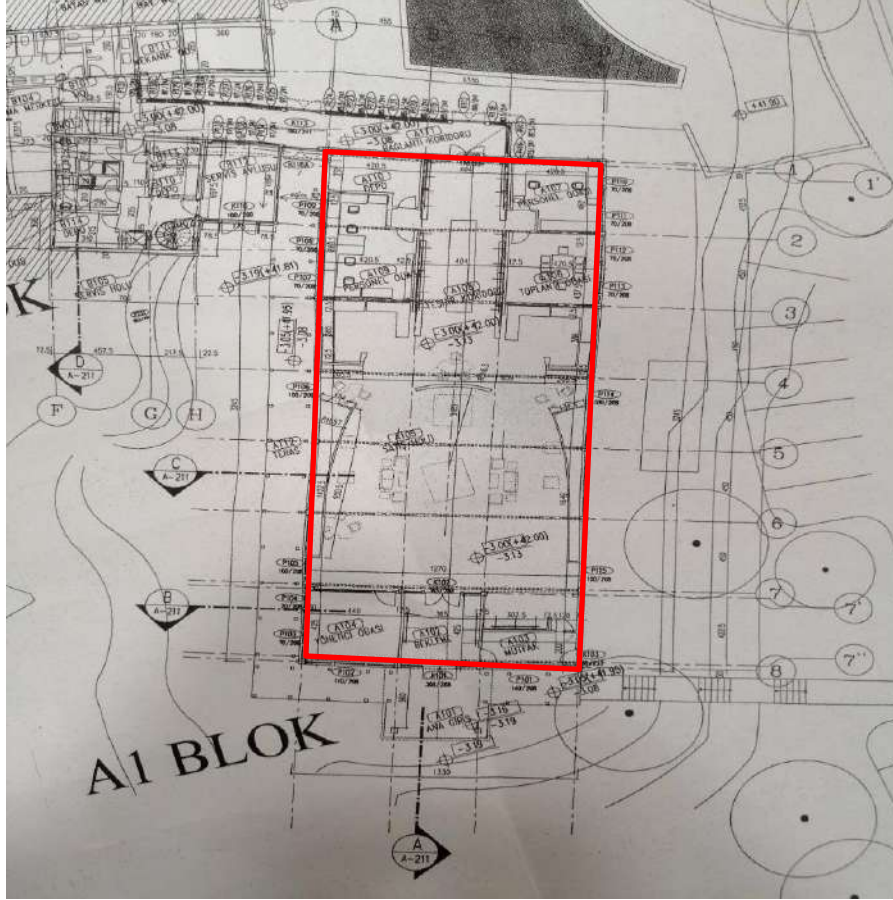

### 3.4.3 - 21. Maddesi Kapsamında Yeniden Ruhsat Alınmasını Gerektirdiği Değişiklikler Olup Olmadığı Hakkında Bilgi

3194 sayılı İmar Kanunu'nun 29. maddesinin 1. fıkrasında; "Yapıya başlama müddeti ruhsat tarihinden itibaren iki yıldır. Bu müddet zarfında yapıya başlanmadığı veya yapıya başlanıp da her ne sebeple olursa olsun, başlama müddetiyle birlikte beş yıl içinde bitirilmediği takdirde verilen ruhsat hükümsüz sayılır." denilmektedir.

Planlı Alanlar İmar Yönetmeliği'nin 64. maddesinin 5. fıkrasında da "Yapı kullanma izninin verildiği tarih, yapının tamamlandığı tarihtir. 5 yıllık ruhsat süresi içinde yapı kullanma izninin düzenlenmesi gerekir." denilmektedir.

Bu kapsamda taşınmazın iskan olarak kat mülkiyetine geçebilmesi için ruhsat yenilemesi gerekmektedir.

## 4 - DEĞERLEME İLE İLGİLİ ANALİZLER

### 4.1 - Taşınmazın Bulunduğu Bölgenin Özellikleri

#### 4.1.1 - İstanbul İli

İstanbul 41° K, 29° D koordinatlarında yer alır. Batıda Çatalca Yarımadası, doğuda Kocaeli Yarımadası'ndan oluşur. Kuzeyde Karadeniz, güneyde Marmara Denizi ve ortada İstanbul Boğazı'ndan oluşan kent, kuzeybatıda Tekirdağ'a bağlı Saray, batıda Tekirdağ'a bağlı Çerkezköy, Tekirdağ, Çorlu, güneybatıda Tekirdağ'a bağlı Marmara Ereğlisi, kuzeydoğuda Kocaeli'ne bağlı Kandıra, doğuda Kocaeli'ne bağlı Körfez, güneydoğuda Kocaeli'ne bağlı Gebze ilçeleri ile komşudur. İstanbul'u oluşturan yarımadalardan Çatalca Avrupa, Kocaeli ise Asya anakaralarındadır. Kentin ortasındaki İstanbul Boğazı ise bu iki kıtayı birleştirir. Boğazdaki Fatih Sultan Mehmet ve Boğaziçi Köprüleri kentin iki yakasını birbirine bağlar. İstanbul Boğazı boyunca ve Haliç'i çevreleyecek şekilde Türkiye'nin kuzeybatısında kurulmuştur.

İstanbul, Türkiye'nin en büyük kenti olup, 15 milyon kişiyi aşan nüfusu ile dünyanın da sayılı kentlerinden biri haline gelmiştir. Batı ile Doğu arasında köprü olma özelliği ile yerli ve yabancı sermaye için, bölgelerarası ilişki kurma ve bölgelere açılma yönünden önemli bir merkezdir. İstanbul Boğazı, Karadeniz'i, Marmara Denizi'yle birleştirirken; Asya Kıtası'yla Avrupa Kıtası'nı birbirinden ayırmakta ve İstanbul kentini de ikiye bölmektedir.



Harita 1 - İstanbul'un Konumu

Türkiye İstatistik Kurumu'nun (TÜİK) hazırlamış olduğu 2022 yılı Adrese Dayalı Nüfus Kayıt Sistemi (ADNKS) Nüfus Sayımı Sonuçlarına göre İstanbul'un Toplam Nüfusu 15.907.951 kişidir.

İstanbul'un 14'ü Anadolu Yakasında, 25'i Avrupa Yakasında olmak üzere toplam 39 ilçesi vardır. İstanbul'un 39 ilçesi nüfus sayısı bakımından 2022 yılı verilerine göre incelendiğinde en yüksek nüfusa sahip ilçesi Esenyurt, en az nüfusa sahip ilçesi de Adalar olmuştur.



#### 4.1.2 - Çekmeköy İlçesi

Çekmeköy, İstanbul Anadolu Yakası'nda bir ilçedir. Önceden Ümraniye'ye bağlı bir belde belediyesi olan Çekmeköy İlçesi, 2009 yılında; Ömerli, Alemdağ ve Taşdelen ilk kademe belediyelerinin tüzel kişiliklerinin sona ermesi ve bu belediyelere bağlı 17 mahalle ile 4 köyün katılması ile oluştu. Çekmeköy, İstanbul'un Anadolu yakasındaki Alemdağ ormanlarının güney batı kesiminde bulunan Keçiağılı Tepesi'nin güney yamaçlarında kurulmuş ve Denizden yüksekliği 100 m'dir. 148,08 (14.800 hektar) kilometrekarelik alan üzerine kurulu olan Çekmeköy ilçesi 2019 yılı verilerine göre kadın ve erkek olarak toplam 264.508 kişilik nüfusa sahiptir. İlçe'nin kuzeybatısında Beykoz, kuzeydoğusunda Şile, güneybatısında Ümraniye, güneydoğusunda ise Sancaktepe ilçeleri yer almaktadır.

Önceden Ümraniye'ye bağlı bir belediye olan Çekmeköy İlçesi 2009 yılında; Ömerli, Alemdağ ve Taşdelen ilk kademe belediyelerinin tüzel kişiliklerinin sona ermesi ve bu belediyelere bağlı 17 mahalle ile 5 köyün katılması ile oluştu. Çekmeköy nüfusu 2022 yılına göre 296.066. Bu nüfus, 147.352 erkek ve 148.714 kadından oluşmaktadır. Yüzde olarak ise: %49,77 erkek, %50,23 kadındır. İlçe'nin kuzeybatısında Beykoz, kuzeydoğusunda Şile, güneybatısında Ümraniye, güneydoğusunda ise Sancaktepe ilçeleri yer almaktadır.

Çekmeköy, deprem sonrasında sağlam zeminiyle, gayrimenkul sahibi olmak isteyenleri kendisine çekerek prim yapan bir bölge olarak göze çarpmaktadır. Şile Otobanı sayesinde Fatih Sultan Mehmet Köprüsü yoluna bağlanan bu ilçeden Avrupa Yakası'na geçiş kolay olduğu gibi, Anadolu Yakası'nın merkez ilçelerine de ulaşımında herhangi bir problem söz konusu olmamaktadır. Merkezlere bu kadar yakın olmasına rağmen çevresindeki çam ormanları sayesinde, İstanbul'un kargaşasından uzaktır.

Yaşanan iç göçe paralel olarak Çekmeköy'ün nüfusu 1990 yılında 13.532, 2000'de 37.502 kişiye ve 2007 yılında bu sayı yaklaşık iki katına çıkarak 70.683 kişiye ulaşmıştır. 2022 verilerine göre Çekmeköy nüfusu 296.066 kişidir.



#### 4.1.3 - Gayrimenkul Piyasasının Mevcut Ekonomik Göstergeler Doğrultusunda Analizi

##### Türkiye Ekonomik Görünüm

Türkiye ekonomisinde 2001 krizi sonrasında sağlanan disiplin kamu borcu, bankacılık oranları, bütçe dengesi gibi noktalarda başarıya ulaşmış ve 2008 yılına kadar büyüme oranlarında sürekli artış sağlanmıştır. 2008 ile 2012 yılları arası gelişmekte olan ekonomiler küresel krizden en çabuk çıkan ülkeler gurubunu oluşturmuşlardır. Bu süreçte yıllık büyüme hızlarında görülen artışlar dünya ekonomisine nefes aldirmiştir. Türkiye gibi ülkelerin kriz sonrası performansları oldukça göz kamaştırıcı olmuştur.

Gelişmekte olan ülke ekonomilerinin kendilerini onarabilme ve toparlanma kabiliyeti gelişmiş ülke ekonomilerine göre daha hızlı bir oranda gerçekleşmektedir. Ancak bu tip ekonomilerin temel sorunu elde edilen kazanımların korunamaması ve istikrarın sağlanamamasıdır. Türkiye'nin; tasarruf eksikliği, işsizlik, fiyatlar genel seviyesi ile ilgili sorunlar, ithalat ve ihracat kalemlerinin katma değerli hale getirilmesi, döviz dengesinin sağlanması, orta gelir tuzağı gibi hususlar, cari açık, talep bozuklukları, teknolojik eksiklikler, siyasi ve coğrafi riskler konularında eksikliği bulunmaktadır.

Türkiye ekonomisi için en büyük gelişmelerden biri 2018 yılında Ağustos ayında yaşanan kur şokuyla birlikte başlayan ekonomik kriz olmuştur. Bu kriz 2009'dan beri yaşanan ilk ekonomik kriz olma özelliği taşımaktaydı. 2018 yılının Ekim ayında %25,2 ile son 15 yılda görülen en yüksek seviye ulaşan enflasyon, 2019 yılını %11,84 seviyesinde kapattı. Enflasyonun düşmesinde sınırlı iç talep, Enflasyonla Mücadele Kampanyası kapsamındaki politikalar ve 2018 yılında yaşanan kur artışından sonra görece azalan kur dalgalanmaları etkili oldu. Böylece enflasyon kriz öncesi eğilimine geri döndü.

2019 yılı içerisinde tahmin edildiği üzere ABD Merkez Bankası FED temmuz, eylül ve ekim aylarındaki toplantılarında üç kez 25'er baz puan olmak üzere faizleri toplam 75 baz puan indirdi. Bu faiz indirimleri Türkiye'nin de aralarında olduğu gelişmekte olan ülkelerdeki sermaye çıkışının hafiflemesini sağlayarak, 2019 yılı boyunca Türk Lirası'ndaki değer kaybını azalttı. FED'e benzer şekilde Avrupa Merkez Bankası (ECB) da Eylül ayında depo faiz oranını %-0,50'ye indirdi ve varlık alım programına tekrar başladığını açıkladı.

2019 yılı boyunca TL'nin ABD Doları karşısında değer kaybı yavaşladı. 2018 yılı Ağustos ayında tüm zamanların rekorunu kırarak 7.23 seviyesini gören ABD Doları kuru, 2019 yılında dalgalı bir seyir izleyerek geriledi ve 2019 yılsonunu 5,96 seviyesinde kapattı. 2018 Ekim ayı itibarıyla son 15 yılın en yükseği olan %25,2 seviyelerine yükselen enflasyon, takip eden aylarda düşüş eğilimine girerek 2018 yılını %20,3 seviyesinde kapattı. 2019 yılı boyunca döviz kurundaki artışın kontrol altına alınmasıyla, kurun enflasyon ve faiz oranları üzerinde yarattığı olumsuz etkiler ortadan kalktı ve enflasyon oranı 2019 yılsonunda %11,84 oldu." (Colliers International, 2019, İkinci Yarı Raporu).

2019 Aralık ayında başlayan COVID-19 salgınının 2020'nin ilk yarısında tüm dünyaya yayılmasıyla salgının ekonomi üzerindeki olumsuz etkileri beklenenden daha sert olmuştur. Salgının etkileri daha da belirginleşince salgının kontrol altına alınması önlemler alınmış ve ekonomide duraksama yaşanmıştır. 2020 yılında başlayarak gayrimenkul sektörünü etkisi altına alan pandemi, 2022 yılının son çeyreğinde gündemden düşmeye ve pandemiden etkilenen sektörler kendilerini toparlamaya başlamıştır.

2022 yılı dördüncü çeyreği jeopolitik belirsizliklerin sürdüğü ve küresel büyüme görünümü üzerindeki aşağı yönlü risklerin bir miktar azaldığı bir dönem olarak geride kalmıştır.

Gelişmiş ekonomi merkez bankaları faiz artırımlarına devam etmiş olsa da, faiz artırımı hızlarında yavaşlamaya gidildiği gözlenmiştir. Küresel aktivitede ivme kaybı sürmüş, resesyon endişelerinde az da olsa gerileme kaydedilmiştir. Ham petrol ve emtia fiyatlarındaki gerileme devam ederken enflasyon küresel ölçekte yüksek seyretmiştir. Enflasyonda zirvenin görülmüş olduğu değerlendirilirken, düşüşün zaman alabileceği öngörülmüştür. Çin'in sıfır COVID politikasını terk edip, açılmaya gitmesi küresel risk iştahını olumlu yönde etkilerken, gelişmekte olan ekonomilere yönelik sermaye akımlarında kırılmalıklar sürmüştür. (Gyoder, 2022, 4.Çeyrek Raporu)

Pandemi döneminden güçlü bir şekilde çıkan Türkiye ekonomisinin büyüme hızı, 2022 yılı itibarıyla beklendiği gibi yavaşladı. Türkiye ekonomisi zincirlenmiş hacim endeksine göre 2022 yılında %5,6 oranında büyüdü. Geçtiğimiz yıldaki bu iyi performansını bu yılın ilk çeyreğinde bir miktar ivme kaybetmekle birlikte koruyan Türkiye ekonomisi, 2023 yılının ilk çeyreğinde ise yıllık bazda %4 ile piyasa beklentileri paralelinde büyüdü. (Colliers International, 2023, İlk Yarı Raporu).

Dünya ekonomisinde 2023 ikinci çeyreği küresel büyüme kaygılarının artmasına rağmen risk iştahının bir miktar toparlandığı bir dönem olarak geride kalmıştır. Küresel ölçekte pozitif ayrılan hizmet sektörü son dönemde yavaşlamaya başlarken, imalat aktivitesinde daralma derinleşmektedir. Çin'de toparlanma beklenen hızda gerçekleşmezken, Çin Merkez Bankası (PBoC) ve Çin hükümetinin destek paketleri büyüme kaygılarını yatıştırmaya yeterli olmamıştır. Çin'deki bu gelişmeler ve gelişmiş ülkelerde merkez bankalarının faizleri daha uzun bir süre yüksek seviyelerde tutacağı beklentisi küresel büyüme üzerinde aşağı yönlü riskleri beslemektedir. Enerji emtialarındaki fiyatların gerilemesi enflasyonist baskıyı bir miktar hafifletse de sıkı işgücü piyasası hizmet fiyatlarında ve fiyatlama davranışlarındaki bozulma çekirdek enflasyonda katılığa neden olarak enflasyon üzerindeki yukarı yönlü risklerin sürmesine neden olmaktadır.

Türkiye'de 2023 yılı ilk çeyrek gayri safi yurtiçi hasıla (GSYH) dış talebin sınırlayıcı etkisine ve depreme rağmen iç talebin katkısıyla büyümüştür. Takvim ve mevsim etkisinden arındırılmış verilere göre GSYH çeyreklik bazda %0,3 artarken, yıllık bazda GSYH büyümesi %4,0 seviyesinde gerçekleşmiştir. Ülkenin geri kalanındaki faaliyetlerin canlı kalması ile Şubat ayındaki depremin toplam GSYH üzerindeki etkisi sınırlı kalmıştır. Yurtiçinde 2023 ikinci çeyrek öncü verileri ekonomik aktivitedeki direncin sürdüğünü teyit etmektedir. Öte yandan, imalat sanayi satın alma yöneticileri endeksi (PMI) Haziran dahil son üç ayda 51,5 ile genişleme bölgesinde kalırken, kapasite kullanım oranında son üç ayda yükseliş görülmektedir. Güven endeksleri yataya yakın bir seyir izlerken, bankacılık sektörü kredi hacmi ve harcamalara dair diğer göstergeler bir miktar yavaşlasa da iç talebin dirençli kaldığına işaret etmektedir.

İkinci çeyrekte dış dengede bozulma sürmüştür. İhracatta yavaşlama gözlenirken, uluslararası enerji fiyatlarındaki düşüş ithalatı sınırlamaktadır. Dış ticaret açığındaki artışın yavaşlamasına karşın hizmet gelirlerindeki ivme kaybı ile cari açıkta artışın Nisan ve Mayıs aylarında sürdüğü görülmüştür. Ticaret Bakanlığı öncü verilerine göre, ilk altı ayda ihracat 2022'nin aynı dönemine göre %1,8 azalırken, ithalatta %4,3 artış gerçekleşmiştir. Bundan dolayı 2022 ilk yarıda 51,6 milyar dolar olan dış ticaret açığı 61,4 milyar dolara ulaşmıştır. 2022 Ocak-Mayıs döneminde 26,1 milyar dolar olan cari açık 2023'ün aynı döneminde 37,7 milyar dolara genişlemiştir.

Enerji fiyatlarındaki gerilemeler ve baz etkisiyle enflasyonda düşüş ikinci çeyrekte devam etmiştir. 2023 ilk çeyrek sonunda %50,5 olan genel tüketici fiyatları endeksi (TÜFE) yıllık enflasyonu Haziran ayında %38,2'ye gerilemiştir. Aynı dönemde genel yurtiçi üretici fiyatları endeksi (Yi-ÜFE) yıllık enflasyonu %62,5'ten %40,4'e inmiştir. Ancak döviz kurlarındaki dalgalanma, bazı vergi kalemlerindeki yükseliş ve ücret artışları yukarı yönlü riskleri beslemektedir. TCMB Haziran toplantısında politika faizini 650 baz puan artırmış ve parasal sıkılaştırma döngüsünün başladığını belirtmiştir. Ayrıca mevcut makro ihtiyatı tedbirlerde kademeli ve yumuşak bir geçiş süreci dahilinde sadeleştirmeye başlamıştır. TCMB son Temmuz toplantısında ise politika faizini 250 baz puan artırarak %15,00'dan %17,50'ye çıkarırken, faiz artırımının yanı sıra parasal sıkılaştırma sürecini destekleyecek seçici kredi ve miktarsal sıkılaştırma kararları alacağını belirtmiştir. (Gyoder, 2023, 2. Çeyrek Raporu)

## Harcamalar Yöntemiyle Cari Fiyatlarla Gayri Safi Yurtiçi Hasıla

Yıl	GSYH (milyon TL)	Kişi Başı Gelir (TL)	GSYH (milyon Dolar)	Kişi Başı Gelir (Dolar)	Büyüme** (%)	Yıl İçi Ortalama Kur (Dolar/TL)
2017	3.133.704	39.019	852.618	10.696	7,50	3,68
2018	3.758.773	46.167	797.124	9.792	3,00	4,72
2019	4.317.787	52.316	760.355	9.213	0,90	5,68
2020	5.048.220	60.537	717.092	8.599	1,90	7,04
2021	7.248.789	85.672	807.109	9.539	11,40	8,98
2022	15.006.574	176.589	905.501	10.655	5,60	16,57
2023*	4.631.792	54.313	245.464	2.878	4,00	18,87

GSYH 2023 yılı birinci çeyrek ilk tahmini; zincirlenmiş hacim endeksi olarak, bir önceki yılın aynı çeyreğine göre %4,0 arttı.

Kaynak: TÜİK

\*1. Çeyrek verisidir

\*\*Zincirlenmiş hacim endeksi olarak (2009=100)

## Yıllık Enflasyon\*



Tüketici fiyat Endeksi'nde (TÜFE) 2023 yılı Mart ayında bir önceki aya göre %2,29, bir önceki yılın Aralık ayına göre %12,52, bir önceki yılın aynı ayına göre %50,51 ve on iki aylık ortalamalara göre %70,20 olarak gerçekleşti.

Kaynak: TÜİK

\*Bir önceki yılın aynı ayına göre değişim



Rusya-Ukrayna savaşının olumsuz etkileriyle beraber küresel ekonomik aktivitede gözlenen ivme kaybı nedeniyle sene başında büyüme konusunda daha ihtiyatlı olan uluslararası kuruluşlar, enflasyonun yavaşlaması ve gelişmekte olan ülkelerdeki ekonomik toparlanmanın beklenenden iyi olması dolayısıyla 2023 ve 2024 yıllarına ilişkin küresel büyüme beklentilerini yükselttiler. Türkiye ekonomisine ilişkin büyüme tahminleri ise 2022 yılında ve 2023 yılı ilk çeyreğindeki güçlü büyüme performansı ile beraber, 2023 ve 2024 yılları için yukarı yönlü revize edildi. OECD Haziran ayı tahminlerine göre, ekonomik faaliyetlerdeki ani toparlanmanın pozitif yansımalarının devamı olarak Türkiye ekonomisinin 2023 yılında yaklaşık %3,6 oranında ve takip eden 2024 yılında ise %3,7 oranında büyümesi bekleniyor.

TCMB yönetiminin Mart 2021'den Mayıs 2023'e kadar kademeli olarak %8,5 seviyesine kadar indirdiği politika faizini, yeni ekonomi yönetimi kademeli normalleşme mesajları vererek Haziran ayında %15'e; Temmuz ayında ise %17,5 seviyesine yükseltti. TCMB yeni yönetiminin enflasyon görünümünde belirgin iyileşme sağlanana kadar parasal sıkılaşmaya kademeli olarak devam etmesi bekleniyor. Devam etmesi beklenen faiz artışlarının konut satışları üzerinde olumsuz etki yaratacağını düşünüyoruz. (Colliers International, 2023, İlk Yarı Raporu).

#### **Gayrimenkul Sektörü:**

Küresel ekonomik gelişmelere yılın ilk çeyreğinde ABD ve AB kökenli bazı bankaların zor duruma düşmesi ve kamu otoritelerinin devreye girerek krizi daha büyümeden önleme çabaları damga vurmuştur. Bankacılık sektörünün diğer birçok sektör ve finansal sistemle olan doğrudan bağlantıları finansal sağlık ve sistemik risk yaratma açısından dikkatli takip edilmesi gereken unsurlar olarak öne çıkmaktadır. Şimdilik sönümlenmiş görünen bu gelişmeler sıkı para politikalarında geçici yumuşamaları da beraberinde getirmiştir. Ancak gerek Fed gerekse ECB enflasyonu önlemek için katı tutumlarını sürdüreceklerini ifade etmişlerdir.

Durumu en iyi özetleyen makroekonomik değişken olarak ise 'büyüme' rakamları karşımıza çıkmaktadır. Sürecin ne yöne evrildiğini analiz etmek yerinde olacaktır. 2022 yılı ikinci yarısından itibaren gelişmiş ülke merkez bankaları politikaları ve yukarıda belirtilen risk unsurlarının artması ile küresel büyüme oranlarında ivme kaybı yaşanmaya başlamış, özellikle son çeyrekte iyiden iyiye hissedilmiştir. Benzer bir yavaşlamanın 2023 boyunca sürme beklentisi devam etmektedir (Gyoder, 2023, 1.Çeyrek Raporu)

TÜİK tarafından açıklanan Şubat 2023 verilerine göre inşaat maliyetleri ve döviz kuru endeksleri incelendiğinde, Ekim 2021 - Şubat 2023 arası dönemde inşaat maliyet endeksi %162, dolar kuru %105 oranında artış göstermiş olup, inşaat maliyetlerinin döviz kuruna oranla daha yüksek bir artış gösterdiği gözlemlenmektedir.

Konut fiyatlarında ise Ekim 2021'den Şubat 2023'e kadar olan dönemde %265 oranında artış gerçekleşmiştir. Aşağıdaki grafikten de görülebileceği üzere döviz kurunun özellikle Ekim 2021 - Aralık 2021 arasında %37 oranında daha dikey yönde artmış olması ve buna bağlı olarak Ekim 2021 ve Mayıs 2022 tarihleri arasında inşaat maliyetlerindeki %84 oranındaki keskin artış, konut fiyatlarındaki yükselişin temel sebepleridir.

Sonrasında dolar kurunun yükselişini sürdürmesi ve Ekim 2021 tarihinden Haziran 2022 tarihine kadar %86 oranında artması da konut fiyatlarının artışını desteklemeyi sürdürmüştür. EY Gayrimenkul Birimi analistleri tarafından oluşturulan regresyon denklemi yardımıyla konut fiyatlarındaki değişim ölçülmeye çalışılmış olup, söz konusu denklem, piyasada da bilinmekte olduğu üzere döviz kuru ve inşaat maliyetlerinin pozitif bir korelasyon içerisinde olduğunu göstermektedir.

Ancak, özellikle Eylül 2022 tarihinden sonra, döviz kurundaki artış sürmesine rağmen, konut fiyat endeksinin geçmiş döneme göre daha durağan bir seyir izlediği görülmektedir. Ekim 2022 tarihinden önce dövize göre nispeten daha düşük bir artış gösteren konut fiyat endeksi ve inşaat maliyeti endeksi, bu tarihten sonra dövize göre daha yüksek bir oranda artmaya başlamıştır. Bu durumla birlikte Merkez Bankası tarafından uygulanan para politikaları faiz indirimlerini desteklese de, öz kaynak kullanmayıp ipotekli satış şeklinde konut alacak yatırımcılar için yeterli kredi temin edilememiştir. Tüm bunların sonucunda erişilemez konut fiyatları ve kira sorunu oluşmuş, bu durum beraberinde özellikle yaşam maliyetlerinin yüksek olduğu İstanbul ve diğer büyük şehirlerde temel barınma sorunlarının oluşmasına sebep olmuştur. Türkiye’de 6 Şubat 2023’te gerçekleşen deprem felaketi sebebiyle artan konut talebi de barınma sorununun artışına sebep olan faktörlerden biri olarak ön plana çıkmıştır.

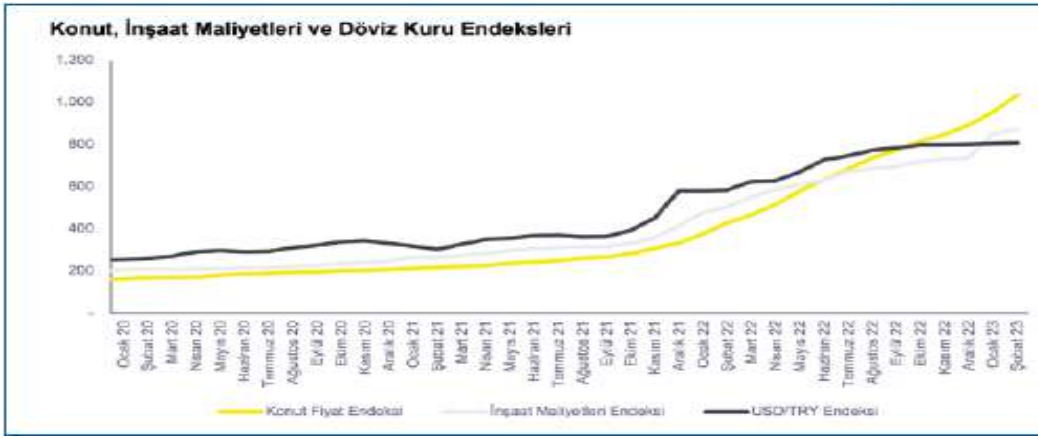

EY Gayrimenkul Birimi analistleri tarafından oluşturulan regresyon denklemi yardımıyla konut fiyatlarındaki değişim ölçülmeye çalışılmış olup, söz konusu denklem, piyasada da bilinmekte olduğu üzere döviz kuru ve inşaat maliyetlerinin pozitif bir korelasyon içerisinde olduğunu göstermektedir.

Ancak, özellikle Eylül 2022 tarihinden sonra, döviz kurundaki artış sürmesine rağmen, konut fiyat endeksinin geçmiş döneme göre daha durağan bir seyir izlediği görülmektedir. Ekim 2022 tarihinden önce dövize göre nispeten daha düşük bir artış gösteren konut fiyat endeksi ve inşaat maliyeti endeksi, bu tarihten sonra dövize göre daha yüksek bir oranda artmaya başlamıştır. Bu durumla birlikte Merkez Bankası tarafından uygulanan para politikaları faiz indirimlerini desteklese de, öz kaynak kullanmayıp ipotekli satış şeklinde konut alacak yatırımcılar için yeterli kredi temin edilememiştir.

Tüm bunların sonucunda erişilemez konut fiyatları ve kira sorunu oluşmuş, bu durum beraberinde özellikle yaşam maliyetlerinin yüksek olduğu İstanbul ve diğer büyük şehirlerde temel barınma sorunlarının oluşmasına sebep olmuştur. Türkiye’de 6 Şubat 2023’te gerçekleşen deprem felaketi sebebiyle artan konut talebi de barınma sorununun artışına sebep olan faktörlerden biri olarak ön plana çıkmıştır. Bu durum konut fiyatlarının devamlı yukarı gitmesinin sürdürülebilir bir durum olmadığını göstermektedir. Yukarıdaki sebeplerle oluşan barınma sorunu hakkında, arz ve talebin dengelenmesinin süre alabileceği, yeni ve uygun finansman ihtiyaçlarının kısa vadede çözümler yaratabileceği düşünülmektedir.

Artan inşaat maliyetleri ve azalan talep ile birçok geliştirici, şehir merkezinde konut geliştirmek yerine, pandemi ve sonrasında şehirden uzaklaşmak isteyen kitlenin oluşturduğu talep ile şehir dışı ve deniz kenarı bölgelerde arsa ve tarla yatırımlarına başlamıştır. Şehirlere göre daha düşük nüfusa sahip olan sürdürülebilir köyler ve yeni yerleşim alanları ortaya çıkmaya başlamıştır. Yerli geliştiricilerin bu alanda iştahı devam etmekte olup, kurulacak yeni gayrimenkul yatırım fonlarının bu bölgelere yabancı ilgisi oluşmasına, bölgelerin gelişimine ve ekonomik anlamda sürdürülebilir olmasına katkı sağlayacağı düşünülmektedir. Diğer taraftan hali hazırda mevcut yatırımların çalışma sermayesine katkı sağlanması ve borçların finanse edilmesi adına kira getirili gayrimenkuller için yeni yatırım fonları oluşturulmasının mevcut yatırımların ekonomik sürdürülebilirliği açısından önemli olduğu düşünülmektedir.

Gayrimenkul yatırım ortaklıklarının ve gayrimenkul yatırım fonlarının temettü dağıtması, yatırımcıların bu alana yatırım yaparak gayrimenkullerin değerlerinin pozitif yönde artmasına katkı sağlamakla beraber düzenli bir getiri elde etmesini sağlamaktadır. Bu hedef ile yola çıkılarak üretilmekte olan finansman modelleri birçok mevcut yatırımın finansman ihtiyacını hafifletmektedir. Özellikle geçtiğimiz birkaç yıl içerisinde halka arzı yapılan ve önümüzdeki süreçte de halka arz edilmesi planlanan gayrimenkul yatırım ortaklıklarının da söz konusu fonlamayı doğru kullanması önem arz etmektedir.

Geliştirilecek projelerin satışı veya operasyonu sonucu ortaya çıkacak kazançlarının yatırımcılarına temettü dağıtımı ile paylaşılması; sermaye piyasalarında faaliyet gösteren gayrimenkul yatırım fonları ve gayrimenkul yatırım ortaklıklarına olan talebi ve güvenilirliği olumlu olarak etkileyebilecek ve ekonomik anlamda sürdürülebilir kılacaktır.

Pazarın iyi analiz edilerek doğru yatırım stratejilerin oluşturulması, mevcut yatırım portföylerinin çeşitlendirilmesi, uygun yatırım araçlarının ve doğru finansmanın kullanılması ve çekirdek yatırımcılara ulaşılması tüm bu süreçte öncelikli bir misyon oluşturmaktadır. Tüm bu gelişim trendlerinin içinde uzman ve yetkili kişiler ve kurumlardan profesyonel danışmanlık hizmeti alınarak yürütülmesinin ortaya yeni ve sürdürülebilir yatırım fırsatlarını çıkarabileceği, bu kapsamda sektörün ülke ekonomisine katkısının giderek artabileceği düşünülmektedir. (Gyoder, 2023, 1.Çeyrek Raporu)

Ülkemizde 2023 yılı ilk yarısında baz etkisi desteği ile fiyatlar genel seviyesindeki göreceli bir geri çekilme yaşanmıştır. Haziran ayı TÜFE dikkate alındığında yıllık artış oranı yüzde 38,21 olarak gerçekleşmiştir. Aynı dönemde ki ÜFE artışı ise yüzde 40,42 düzeyinde artış kaydetmiştir. Bunlarla birlikte yönlendirilen ve yönetilen fiyatlarda yapılan vergi, fiyat artışları fiyatlar genel düzeyini yukarı baskılamaktadır. TCMB'nin Temmuz ayında yaptığı enflasyon raporu sunumunda enflasyon beklentisi yüzde 58 düzeyine yükseltilmiştir.

Enflasyonun yüksek süregelmesi ise hem maliyetler hem de tüketici davranışları üzerinde etki yaratmaktadır. Enflasyon beklentileri nedeniyle talebin öne çekilmesi bazı sektörlerde önemli bir canlılık yaratırsa da bu talebin sürdürülebilir olamayabileceği unutulmamalıdır. Kredi ve fon bulma maliyetlerinin de yukarı çıkıyor olması ekonomik aktivitede yavaşlamayı getirebilecektir. Türkiye'de inşaat ve gayrimenkul sektörünün en önemli göstergelerden birisi olan 'konut satış' rakamlarına baktığımızda ise durum şöyledir; 2023 ilk altı aylık döneminde toplam 565 bin adet konut satılmıştır. 2022 yılının aynı döneminde ise satışlar 726 bin adet olarak gerçekleşmişti. Bu da bir önceki yıla göre satışlarda yüzde 22,1'lik bir düşüşü işaret etmektedir. Satış türlerine göre ise farklılık ipotekli satışlarda yaşanmıştır. 2022 yılının ilk altı aylık döneminde 170 bin adet ipotekli konut satışı yapılırken bu yılın aynı döneminde ise yüzde 28,6'lık bir düşüş ile 121 bin adet düzeyinde gerçekleşmiştir. İpotekli satışlardaki azalma konut kredi faizlerinde ve konut fiyatlarındaki artışın etkisiyle meydana gelmiş görülmektedir.

Yabancılara yapılan konut satışları Ocak-Haziran döneminde bir önceki yılın aynı dönemine göre yüzde 45,5 azalarak 19 bin 275 olmuştur.

Talebin güçlü olması ve enflasyonist eğilimden kaçış çabasıyla konut fiyatlarında kayda değer bir yükseliş yaşanmıştır. Ancak bu artış eğiliminde yavaşlama işaretleri görülmeye başlanmıştır. TCMB tarafından açıklanan 2023 Mayıs ayı verilerinde; bir önceki yılın aynı ayına göre nominal olarak yüzde 103,6, reel olarak ise yüzde 45 oranında artış gerçekleşmiştir. Türkiye genelinde birim metrekare fiyatı 23,573 TL'ye ulaşmıştır. En yüksek metrekare fiyatı ise İstanbul'da gerçekleşmiş olup 36,004 TL olmuştur.

Fiyat dinamikleri ile ilgili olarak, aşağıdaki tespitler yapılabilir.

- İnşaat maliyet endeksi (Mayıs-2023) TÜİK verilerine göre yıllık olarak yüzde 47,95 artmıştır. Endeksin alt kırılımlarına baktığımızda ise malzeme fiyatlarının aynı dönemde yüzde 33,55, işçilik maliyetlerinin de yüzde 104,83 olarak yükselmiştir. Söz konusu maliyet artışları yeni konut fiyatları başta olmak üzere tüm inşaat sektöründeki fiyatları yukarı çeken bir etmen olarak karşımıza çıkmaktadır.

- Yaşadığımız deprem felaketinin yaralarının sarılması amacıyla inşaat sektörü ve bileşenleri çalışmakta olup, önümüzdeki 3-4 yıllık süreçte bu bölgelerin yeniden imarı sektör içinde izlenmesi gereken bir değişken olarak karşımıza çıkmaktadır.

- Enflasyonist ortamın getirdiği reel getiri arayışı başta konut olmak üzere tüm gayrimenkul çeşitlerine olan talebi oldukça artırmıştır. Ancak gerek kredi mekanizmasında yaşanan yavaşlama gerekse gayrimenkul edinimi için kullanılacak tasarrufların azalması talebi törpülemektedir. Tasarruf amaçlı konut alımlarında 2023 yılı altı aylık dönemi itibarıyla bir azalış olduğu söylenebilir.

- Yakın coğrafyalardaki gelişmelerin de etkisiyle yabancı talebi azalarak devam etmekte olup özellikle vatandaşlık ve oturma izninin de gayrimenkul alanlar için sürmesi göreceli olarak canlılığı artırmaktadır.

- Arz ve talebin dengelenmesinin süre alabileceği dikkatlerden kaçmamalıdır. Ancak yukarıdaki nedenlere dayanarak da fiyatların devamlı yukarı gitmesi sürdürülebilir bir durum değildir.

- İklim ve çevreye bağlı dinamikler giderek gayrimenkul sektörü için de önem taşımaya başlayacak olup hem yüklenicilerin hem de talep edenlerin bu eğilimlere göre hareket etmelerinde fayda bulunmaktadır.

- Konut başta olmak üzere erişilebilir ve sürdürülebilir yapı için daha önceki raporlarda sıklıkla dile getirdiğimiz yapısal düzenlemelerin hayata geçirilmesi (Gayrimenkul ve hakları ile ilgili özel bir bankanın kurulması, menkul kıymetleştirmeye dayalı ürünlerin çeşitlendirilmesi gibi) yerinde olacaktır.

- Bu bağlamda inşaat sektörü paydaşlarının finansal sistemin klasik unsurları yerine sermaye piyasalarının etkin olduğu bir yapıya kavuşmaları da önem taşımaktadır.

İnşaat ve gayrimenkul sektörü gerek küresel gerekse iç dinamiklerden etkilenmektedir. Bu bağlamda yaşanan ve yaşanabilecek olumsuz etkileri azaltmak olumlu olabilecek durumları ise sürdürülebilir bir hale dönüştürebilmek için hukuki düzenlemelerden finansal araç ve kurumlara kadar bazı düzenlemelerin yapılması yerinde olabilecektir. İnşaat ve gayrimenkul sektörümüz hem istihdam hem de üretim anlamında küresel bir büyüklüğe ulaşmış olup sürecin daha sürdürülebilir olması için elinden gelen çabayı da göstermektedir. (Gyoder, 2023, 2.Çeyrek Raporu)



## OFİS VE TİCARİ GAYRİMENKUL PİYASASI

- Genel olarak, özellikle daha yeni jenerasyondaki çalışanlar tam zamanlı olarak ofise dönmek istemiyorlar. İş gününün belirli günlerinde ofis içerisinde, belirli günlerinde ise ofis dışında çalışma şeklinde uygulanan hibrit çalışma düzeni yaygınlaşarak kalıcı hale geldi.
- Uzaktan çalışmanın yaygınlaşmasıyla ve ofislerdeki çalışma alanı azalırken, çalışanlar için ayrılan sosyal ve ortak kullanım alanları arttı. Çalışanların beklentisi doğrultusunda ofisler, çalışma alanı fonksiyonu yanına sosyalleşme alanı kavramını da ekledi. Ancak, kişi başına düşen ideal brüt ofis alanında azalma oldu.
- Uzaktan çalışma alışkanlığının oluşması, firmaları daha esnek hale getirdi. Esnek çalışma ve hazır ofislere olan talebin artmasıyla hazır ofis arzında ciddi bir artış oldu.
- Firmalar, pandemi ve depremden sonra İstanbul ve deprem riski olan alanlara alternatif lokasyonlara yöneldiler. İstanbul'daki bazı firmalar Ankara'da da ofis açtılar. Pek çok firma da olası bir İstanbul depreminde şehirden tahliye ve minimum kesintiyle uzaktan veya başka ilden çalışmayı sağlayacak afet risk senaryolarını çalışıyor.

- Merkez ofisi İstanbul'da olup uzaktan çalışma modeliyle şehir dışından ve özellikle güneydeki bölgelerden çalışanların sayısı arttı.
- Önümüzdeki dönemde yeni ofis binalarının ESG (Environmental, Social, Governance - Çevresel, Sosyal, Yönetişim) kriterlerini karşılayacak şekilde inşa edilmesi ve eski ofis binalarının da depreme dayanıklı ve ESG kriterlerini karşılayacak şekilde modernizasyonu gündemdeki konu olacak.
- Firma ve çalışanların tercihleri doğrultusunda zemini daha sağlam olan bölgeler ve depreme dayanıklı olduğu düşünülen ofis projelerinin ön plana çıkması bekleniyor.

2023'ün ilk yarısı, Türkiye Genel Seçimleri öncesi belirsizliklerle geçerken; dönem seçim sonrası kabinenin kurulup yeni ekonomik politikaların yürürlüğe girmesi ile sonlanmıştır.

Ayrıca 6 Şubat'ta Türkiye'nin doğu illerini etkileyen deprem felaketi ile deprem ülkesi olan Türkiye'de yapı arzı hakkında çeşitli tartışmalar gün yüzüne çıkmış ve ticari gayrimenkullerde deprem dayanıklılık raporları başta olmak üzere zemin ve temel etüt raporları kullanıcılar ve yatırımcılar tarafından öncelikli olarak talep edilmeye başlanmıştır. (Gyoder, 2023, 2.Çeyrek Raporu)

2023 yılının ilk yarısında İstanbul ofis pazarında genel arz 6,46 milyon m<sup>2</sup> olarak sabit kalmıştır. Yılın ilk çeyreğinde gerçekleşen kiralama işlemleri toplamı ise 34.589 m<sup>2</sup> iken, ikinci çeyrekte 72.603 m<sup>2</sup> kaydedilmiştir. Böylece yılın ilk yarısında gerçekleşen kiralama işlemi toplamı 107.192 m<sup>2</sup>'ye ulaşmıştır. Bir önceki yılın aynı dönemine göre %50'den fazla oranda düşüş göstermiştir. Metrekare bazında ise anlaşmaların, %23,1'i MİA'da gerçekleşmiş olup bir önceki yılın aynı dönemine kıyasla düşüş kaydedilmiştir. MİA dışındaki işlemlerin %54,3'ü Anadolu yakasında ve %22,6'sı ise Avrupa yakasında gerçekleşerek bir önceki yılın aynı dönemine kıyasla tüm bölgelerde düşüş kaydedilmiştir. Başlıca yeni kiralama işlemleri arasında; Polat Holding (11.000m<sup>2</sup>, Polat Piyalepaşa), Boeing (3,233, Teknopark İstanbul), Maersk (3,000, Akkom Cessas Plaza), Repcon (2,500, Unilever), Mastercard (2,054, Smart Office - Maslak One), Martı Container (2,010, Akel İş Merkezi), Migros (1,928, NidaKule Batı), 3M (1,560, NidaKule Güney), Strauman Implant (1,530, Torun Center), Dünya Sağlık Örgütü (1,530, Torun Center), Yonpaş Orman Urunleri (1,530, Torun Center) bulunmaktadır. Birincil ofis kiralaları ise 37 ABD\$ olarak seyrederken, geçen yıla kıyasla ofis kiralaları dolar bazında %60,9 oranında artış göstermiştir. Son beş yılın en yüksek seviyesinde yerini bu çeyrekte koruyan birincil ofis kiralaları en son 2017 yılının üçüncü çeyreğinde ABD\$ 37 seviyelerinde kaydedilmiştir.

Genel sektör görünümüne bakıldığında ise dekorasyonlu ofislere olan talebin artışı dikkat çekmektedir. İnşaat maliyetlerinin yükselmesiyle şirketlerin ilk yatırım maliyetlerinin artmış olması hazır ve 2.el dekorasyonlu ofislere olan talebi arttırmıştır. Pandemi döneminde de rağbet gören hazır ofislerin boşluk oranlarının azaldığı ve bu durumun kiralarda üzerinde yukarı yönlü bir baskı yarattığı görülmektedir. Ayrıca pandemi sonrası artan nitelikli A sınıfı ofis talebiyle birlikte MİA bölgesinde boşluk oranları ciddi düşüş kaydetmiştir. Özellikle Levent bölgesinde, tek mülkiyetli yapıya sahip binalarda boşluk oranı 2021 yılında %20'lerde seyrederken, 2022 yılı ve 2023 yılının ilk yarısında %12 kaydedilmektedir. Diğer taraftan Şeker Kule gibi fonksiyon değişikliğine giden binalar piyasadaki arz sıkıntısını derinleştirmektedir. Bu durumda boşluk oranlarındaki düşüş ve arz kısıtlılığı neticesinde ABD\$ bazında birincil kiralarda geçen yıla kıyasla bu çeyrekte %61'lik bir artış kaydedilmiştir. Önümüzdeki dönemde yükselen talebin ve boşluk oranlarındaki düşüşün devam edeceği ve birincil kiralarda üzerinde yukarı yönlü hareketin sürekliliğini koruyacağı öngörülmektedir.

ABD'deki ofis boşlukları, hibrit çalışma modellerine yönelik artan trend, küresel ekonomik durgunluk ve buna bağlı işten çıkarmalar gibi çeşitli faktörlere bağlı olarak artmıştır. Diğer yandan, Avrupa'da artık modern çalışma ortamlarının gereksinimlerini karşılamayan eski ofis arzından dolayı boşluk oranlarında artış görülmektedir. Cushman & Wakefield | TR International'ın Obsolescence Equals Opportunity raporuna göre; 2030'a kadar, binaların özelliklerinin iyileştirilmesi için yakın önlemler alınmadığı sürece, ofis arzının en fazla %24'ünün kiracı gereksinimlerini karşılamak için uygun olacağı açıklanmıştır. Bu tartışmaların ortasında, İstanbul'da ise ofise dönüşün etkisiyle birlikte artan ofis kullanımına bağlı olarak boşluk oranlarında ciddi bir düşüş görülmektedir. 17 Nisan'da küresel çapta öneme sahip İstanbul Uluslararası Finans Merkezi'nin bankalar etabı açıldı. Böylece, Vakıfbank, Ziraat Bankası ve Halk Bank'ın ilgili birimleri faaliyete geçti. Diğer etaplarında bu yıl içerisinde tamamlanarak yaklaşık 1,5 milyon m<sup>2</sup> arzın pazara katılacağı öngörülmektedir. Bu arzın yaklaşık %50'si kamu bankaları ve kamu kurumları tarafından kullanılacaktır.

Propin 2023, 2.Çeyrek Araştırma Raporuna göre; İstanbul Ofis Pazarı'nın 2023 2. Çeyrek Dönemi özet verileri şu şekildedir:

- Merkezi İş Alanı (MİA)'nda A sınıfı ofis binalarındaki boşluk oranı %21,9; B sınıfı ofis binalarındaki boşluk oranı %11,9 oldu. MİA'da kira ortalaması A sınıfı ofis binalarında 21,2 ABD Doları /m<sup>2</sup> /ay; B sınıfı ofis binalarında 7,1 ABD Doları /m<sup>2</sup> /ay olarak hesaplandı.
- MİA Dışı-Avrupa'da A sınıfı ofis binalarındaki boşluk oranı %11,4; A sınıfı ofis binalarındaki kira ortalaması 10,3 ABD Doları /m<sup>2</sup> /ay seviyesindeydi.
- MİA Dışı-Asya'da A sınıfı ofis binalarındaki boşluk oranı %12,2; kira ortalaması 13,7 ABD Doları /m<sup>2</sup> /ay olarak kaydedildi.
- En yüksek kira talep edilen bölge 2023 ikinci çeyrek dönemde MİA'da yer alan Levent bölgesi oldu. Bu bölgede talep edilen en yüksek kira rakamı 42 ABD Doları /m<sup>2</sup> /ay olarak belirlendi.

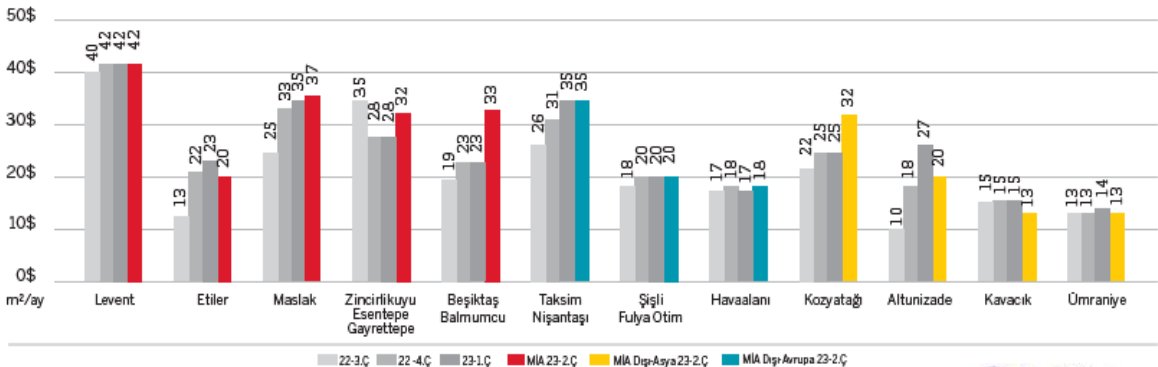

Piyasada kiracıların talep ettikleri nitelikte boş ofis arzının giderek azaldığını gözlemliyoruz. Nitelikli ofislere olan talepteki artışa karşılık, arza yeni ofis stoku eklenmemesinin kira fiyatlarının artmasında en büyük etken olduğunu düşünüyoruz. 2023 yılı ilk yarısında yaklaşık 26.285m<sup>2</sup> yeni kiralama işlemi gerçekleşti. Bu işlemlerin %36,4'ü Kozyatağı/Ataşehir bölgesinde, %22,3'ü MİA bölgesinde, %20,6'sı İstanbul Doğu bölgesinde gerçekleşti. Pandemi dönemi başında yeni kiralama talebinin sınırlı kalmasından dolayı artan A sınıfı ofislerdeki boşluk oranları, 2021 yılından itibaren firmaların kademeli olarak ofise dönüşlerinin yarattığı talep artışıyla beraber tekrar düşmeye başlamıştı. 2022 yılında ise boşluk oranlarındaki bu düşüş, arz artışının talep artışı karşısında sınırlı kalmasıyla hız kazandı. 2023 yılının ilk yarısında da ofis boşluk oranları bu eğilimi devam ettirdi ve 421 baz puanı azalarak İstanbul genelinde boşluk oranı %14,9 olarak gerçekleşti. Artan nitelikli ofis talebi nedeniyle müşterilerin A sınıfı ofis bulmakta zorluk yaşadığını gözlemliyoruz.

Önümüzdeki üç yıl içerisinde İstanbul A sınıfı kiralanabilir ofis arzına eklenecek 890.995m<sup>2</sup> ofis alanı bulunuyor. Stoka eklenecek bu ofis alanının %79'u Kozyatağı/ Ataşehir, %15'si MİA ve %6'sı Maslak bölgelerinde yer alıyor. Bu dönemde inşaat aşamasındaki projelerde yavaşlama yaşanmasının yanı sıra, planlama aşamasında olan projeler de sınırlı kaldı. 2023 yılının ilk yarısında da bir önceki dönemdeki gibi boşluk oranının hızlı bir şekilde düşmesine rağmen, artan maliyetler ve özellikle İstanbul Finans Merkezi'nde arza eklenmesi beklenen ofis stoku dolayısıyla geliştiriciler ofis projesi geliştirme konusunda isteksiz kalmaya devam ediyor.

İstanbul Finans Merkezi projesinin 2023 yılında tamamlanması bekleniyor. Böylece mevcut stoka eklenecek olan yaklaşık 703.000m<sup>2</sup> ofis stoku bölgedeki boşluk oranında artışa neden olacak. Fakat projede yer alacak finans kuruluşlarının taşınma işlemlerinden sonra, bu alana yeni taşınmaların da gündeme gelmesini bekliyoruz. 2023 ve 2024 yılında da azalmaya devam etmesi beklenen boşluk oranlarının İstanbul Finans Merkezinin açılmasıyla yerini artışa bırakmasını bekliyoruz.

2023 yılında da hibrid çalışma modelini kalıcı hale getirmeyi planlayan şirketlerin sayısı oldukça arttı. Ofis binalarındaki çalışma alanı ağırlığı azalmasına rağmen, sosyal alanların artmasıyla beraber toplam talep tarafında belirgin bir daralma söz konusu olmadı. Eski ve özellikle pandemi sonrası dönemde oluşan ihtiyaçlara altyapısı cevap veremeyen binalardaki kullanıcıların yeni ofis binalarına doğru yer değiştirme planları, talebi canlı tutmaya devam ediyor. 2023 yılında ofis piyasasında açılabilir camlara, teras alanlarına, taze hava ile havalandırma sistemine, dezenfekte edilen soğutma-ısıtma sistemlerine ve akıllı teknolojiye sahip binalara olan talebin artarak devam edeceğini düşünüyoruz. (Colliers International, 2023, İlk Yarı Raporu).

#### Ticari Gayrimenkulde Öne Çıkan İller

İl	Ticari Gayrimenkul Ortalama Birim Satış Fiyatı (TL/m <sup>2</sup> )	Dükkan ve Mağazalar Ortalama Birim Satış Fiyatı (TL/m <sup>2</sup> )	Ofis ve Bürolar Ortalama Birim Satış Fiyatı (TL/m <sup>2</sup> )
İstanbul	₺35.398	₺33.484	₺42.394
İzmir	₺28.845	₺28.564	₺31.968
Bursa	₺21.244	₺22.602	₺20.681
Ankara	₺22.303	₺22.344	₺26.042
Antalya	₺29.939	₺29.141	₺31.748
Kocaeli	₺21.218	₺21.762	₺20.170
Adana	₺18.624	₺19.812	₺18.343

Kaynak: Endeksa  
\*Haz23 itibarıyla.

Avrupa Yakası	Ç4'22			Ç1'23			Ç2'23		
	Stok (bin m <sup>2</sup> )	Boşluk Oranı (%)	Birincil Kira (\$/m <sup>2</sup> /ay)	Stok (bin m <sup>2</sup> )	Boşluk Oranı (%)	Birincil Kira (\$/m <sup>2</sup> /ay)	Stok (bin m <sup>2</sup> )	Boşluk Oranı (%)	Birincil Kira (\$/m <sup>2</sup> /ay)
Levent - Etiler	886	9,0	35	886	8,4	37	886	8,4	37
Maslak	927	18,4	20	927	18,9	22	927	18,9	22
Z. Köyü - Şişli Hattı	529	8,2	25	529	8,0	25	529	8,0	25
Taksim ve Çevresi	187	10,3	15	206	6,6	15	206	6,6	15
Kağıthane	289	21,1	13	309	25,2	13	309	25,2	13
Beyliktaş *	105	14,7	20	105	18,8	20	105	18,8	20
Bağcılar **	673	4,7	10	674	4,0	10	674	4,0	10
Çengelköy-Seyrantepe	376	37,2	10	376	35,6	13	376	35,6	13
Anadolu Yakası	Stok (bin m <sup>2</sup> )	Boşluk Oranı (%)	Birincil Kira (\$/m <sup>2</sup> /ay)	Stok (bin m <sup>2</sup> )	Boşluk Oranı (%)	Birincil Kira (\$/m <sup>2</sup> /ay)	Stok (bin m <sup>2</sup> )	Boşluk Oranı (%)	Birincil Kira (\$/m <sup>2</sup> /ay)
Kavacık	93	11,4	10	93	4,8	10	93	4,8	10
Ümraniye	745	10,3	12	745	9,9	12	745	9,9	12
Altınizade	86	36,2	13	86	36,2	15	86	36,2	15
Kozyatağı	806	17,7	17	768	14,0	22	768	14,0	22
Doğu İstanbul ***	511	30,0	9	511	28,0	10	511	28,0	10

2023 Yılı 2. çeyreğinde genel arz 6,46 milyon m<sup>2</sup> olup bir önceki çeyrekle aynı seyretti. İstanbul genelinde bu çeyrekte gerçekleştirilen toplam kiralamaya işlemi 72,6 bin m<sup>2</sup>, bir önceki çeyreğe göre %110 artış, bir önceki yılın aynı dönemine göre ise %40 azalış gösterdi.

Kaynak: ODA Genel Kurulması & Wakefield / TR International tarafından GYODER için hazırlanan raporlardan alınmıştır.

\*Nişantaşı-Akmerkezler-Bağcılar-Mağla-Tuzluca bölgelerini kapsamaktadır.

\*\*Güneşli-Yenibosna-Bakırköy-İstiklal bölgelerini kapsamaktadır.

\*\*\*Küçükçekirdek-Mağla-Çarşı-Perişik bölgelerini kapsamaktadır.

\*\*\*\*Çevre dışı alanlar göz önüne alınarak çıkarılmak üzere alınmıştır.

#### 4.2 - Değerleme Hizmetini Sınırlayıcı-Kısıtlayıcı Faktörler

Değerleme hizmetini sınırlayıcı-kısıtlayıcı herhangi bir faktör bulunmamaktadır.

#### 4.3 - Bilgilerin Kaynağı

Değerleme çalışmasında kullanılan bilgiler; Çekmeköy Belediyesi İmar Müdürlüğü, TKGM web portalı ile yerinde yapılan incelemeler ile kısmen belgeli ve kısmen de şifahi bilgiler sonucu oluşmuştur.

#### 4.4 - Değeri Etkileyen Faktörler

##### 4.4.1 - Olumlu Faktörler

- \* Üst segmente hitap eden site içerisinde yer almaktadır.
- \* Çevresinde nitelikli projeler bulunmaktadır.
- \* Kat İrtifakı kurulmuştur.

##### 4.4.2 - Olumsuz Faktörler

- \* Şehir merkezine uzak konumdadır.
- \* Site içerisinde yer alması nedeni ile kısıtlı kitleye hitap etmektedir.
- \* İskan belgesi alınmamış olup Kat Mülkiyetine geçilmemiştir.



## 5 - DEĞERLEME YÖNTEMLERİ

### 5.1 - Pazar Yaklaşımı

Bu yöntemde; değeri belirlenmek istenen taşınmaza emsal olabilecek gayrimenkullerin satış bedellerinin elde edilerek, söz konusu taşınmaz ile nitelik ve niceliklerinin karşılaştırılması yapılmaktadır. Bu konuda en önemli husus emsal gayrimenkullerin gerçek satış bedellerinin elde edilebilmesidir. Benzer özelliklere sahip gayrimenkullerden; satış tarihi itibari ile değer kaybı, kullanım alanlarına ait kıyaslama, çevre düzeni ve arsa alanlarına ilişkin düzeltmelerin yapılması gereklidir. Birim fiyat ya da toplam fiyat olarak elde edilen veriler değerlendirilmesi yapılan taşınmaza uygulanarak değerlendirme bedeline ulaşılmaktadır. Ülkemizde gayrimenkul piyasasının hareketliliği ve tutarsızlığı nedeni ile sağlıklı sonuçlara ulaşabilmek için en çok bu yöntem uygulanmaktadır.

### 5.2 - Yeniden İnşa Etme ( İkame ) Maliyeti Yaklaşımı

Mevcut bir yapının aynısını yeniden inşa etmek fikri üzerine kuruludur. Gayrimenkulün değeri; değerlendirme tarihinde yeniden inşa etmenin maliyeti, boş arsa değeri, arazinin kullanılabilir hale getirilmesinden kaynaklanan harcamalar ve amortisman tutarından oluşmaktadır. Ana prensip olarak mevcut bir gayrimenkulün bina değerinin, hiçbir zaman yeniden inşa etme maliyetinden fazla olamayacağı kabul edilmektedir. Karşılaştırma ve maliyetlere ayırma yöntemleri kullanılmaktadır. Karşılaştırma yönteminde yeni inşa edilen bir gayrimenkulün birim maliyetleri, değerlendirilmesi yapılan taşınmazın değerinin belirlenmesinde kullanılmaktadır. Her iki yapının olumlu/olumsuz özellikleri bulunan değer üzerinden eksiltilir/artırılır. Maliyetlere ayırma yönteminde ise değerlendirilen taşınmazın inşaatı aşamasında kullanılan malzemeler, işçilik ve projelendirme bedelleri tek tek hesaplanır. Ortaya çıkan değerden; amortisman bedeli düşürülerek gerçek değer oluşturulur.

### 5.3 - Nakit Akışı ( Gelir ) Yaklaşımı

Değeri yalnızca elde edilecek gelire göre saptanabilen taşınmazlarda kullanılabilen bu yöntemde; taşınmazın gelecekte ortaya çıkabilecek faydalarını ve getirdiği net geliri kapitalize ederek bugünkü değeri belirlenmektedir. Bir yıllık gelirin, gelir oranına bölünmesi ya da gelir katsayısıyla çarpılması sonucu değere ulaşılma yöntemi direkt kapitalizasyon olarak adlandırılmaktadır. İndirgenmiş nakit akışı ise; götürü bedeli uygulanarak gelir modeline yansıtılması, gelirlerin kabul edilebilir bir indirgeme oranı ile bugünkü değerine getirilerek gayrimenkulün değeri saptanması olarak tanımlanmaktadır.

## 6 - DEĞERLEMEDE KULLANILAN YÖNTEMLER

Değerleme konusu taşınmaza ilişkin yapılmış olan değerlendirme çalışmasında taşınmazın değerinin tespitinde;

- Pazar Yaklaşımı Yöntemi kullanılmıştır.

### 6.1 - Pazar Yaklaşımı

#### DÜKKAN EMSALLERİ

##### 1 OZAN KUDUN TİM

Tel 0 532 602 20 86

Ömerli Mahallesinde, Bonjur Köyü konumunda 2000 m<sup>2</sup> alan içerisinde 1500 m<sup>2</sup> kapalı restaurant aylık 60.000 TL bedel ile kiralıktır.

<b>KİRALIK</b>	1500	.-M <sup>2</sup>	60.000	.-TL	40	.-TL/M <sup>2</sup>
----------------	------	------------------	--------	------	----	---------------------

##### 2 İNİST GAYRİMENKUL

Tel 0 532 166 20 27

Nef Çekmeköy projesinde yer alan, 220 m<sup>2</sup> kullanım alanlı dükkan 11.500.000 TL bedel ile satılıktır. Emsal taşınmazın şerefiyesi konu taşınmaza göre daha iyidir.

<b>SATILIK</b>	220	.-M <sup>2</sup>	11.500.000	.-TL	52.273	.-TL/M <sup>2</sup>
----------------	-----	------------------	------------	------	--------	---------------------

##### 3 REMAX ARGE

Tel 0 532 352 2366

Çekmeköy, Mimar Sinan Mahallesinde Ethem Sokak üzerinde yer alan, 160 m<sup>2</sup> kullanım alanlı, 7 m dükkan cepheli dükkan 6.250.000 TL bedel ile satılıktır. Emsal taşınmazın şerefiyesi konu taşınmaza göre daha iyidir.

<b>SATILIK</b>	160	.-M <sup>2</sup>	6.250.000	.-TL	39.063	.-TL/M <sup>2</sup>
----------------	-----	------------------	-----------	------	--------	---------------------

##### 4 ZİN D YATIRIM

Tel 0 536 866 26 70

Çekmeköy, Çatalmeşe Mahallesi cadde üzerinde konumlu, Avlu projesi içerisinde zemin katında yer alan, 40 m<sup>2</sup> alanlı dükkan 2.205.000 TL bedel ile satılıktır.

<b>SATILIK</b>	40	.-M <sup>2</sup>	2.205.000	.-TL	55.125	.-TL/M <sup>2</sup>
----------------	----	------------------	-----------	------	--------	---------------------

**5 KW EROL**

Tel 0 542 808 08 08

Çekmeköy, Alemdağ Mahallesi Saray Caddesi üzerinde konumlu, 15-20 yıllık binada yer alan 3 katlı ve toplam 280 m<sup>2</sup> alanlı dükkan 10.500.000 TL bedel ile satılıktır.

<b>SATILIK</b>	280	.-M <sup>2</sup>	10.500.000	.-TL	37.500	.-TL/M <sup>2</sup>
----------------	-----	------------------	------------	------	--------	---------------------

**KONUT EMSALLERİ**

**6 RA Gayrimenkul**

Tel 0 532 466 05 05

Konu taşınmaza yakın Ömerli 28 projesi içerisinde yer alan, 1 yıllık 3 katlı 4.5+1 formundaki akıllı villa 285 m<sup>2</sup> alanlı olup 25.500.000.-TL bedelle satılıktır.

<b>SATILIK</b>	285	.-M <sup>2</sup>	25.500.000	.-TL	89.474	.-TL/M <sup>2</sup>
----------------	-----	------------------	------------	------	--------	---------------------

**7 SAHİBİ**

Tel 0 554 332 54 92

Konu taşınmaza yakın Ömerli Sırapınar'da 315 m<sup>2</sup> arazi üzerinde yer alan, 3 katlı, 350 m<sup>2</sup> alanlı beyan edilen havuzlu 4+1 villa 29.900.000 TL bedel ile satılıktır.

<b>SATILIK</b>	350	.-M <sup>2</sup>	29.900.000	.-TL	85.429	.-TL/M <sup>2</sup>
----------------	-----	------------------	------------	------	--------	---------------------



### Emsal Krokisi

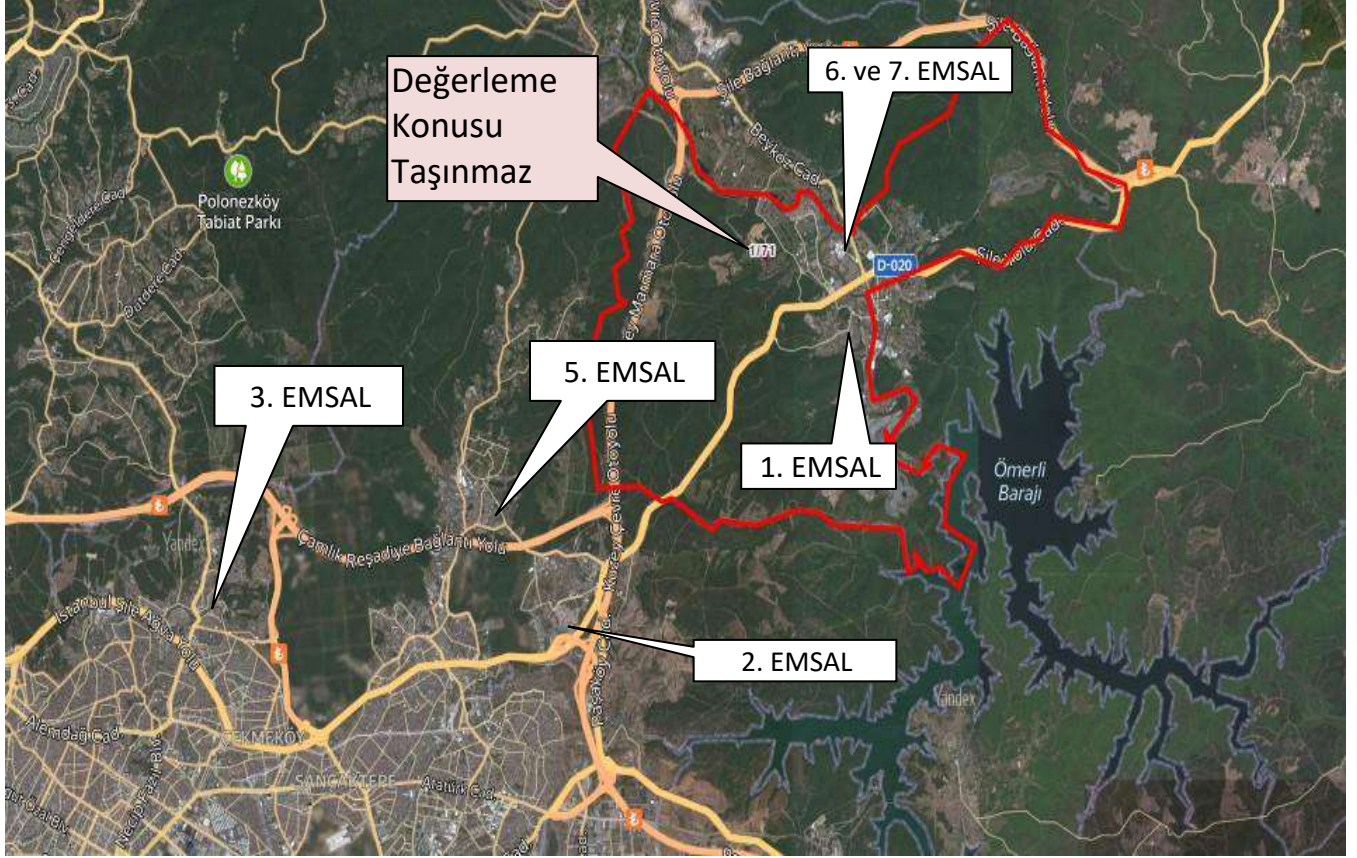

#### 6.1.1 - Emsallerin Değerlendirilmesi

Taşınmazın villa sitesi içerisinde sosyal donatı alanları içerisinde yer alması ve sadece site sakinlerinin yararlanabilmesi nedeni ile birebir emsal olabilecek nitelikte taşınmaz bulunmamıştır. Ticari emsaller taşınmaza uzak konumda olup, genel olarak "dükkan/mağaza" olarak hizmet verebilecek emsallerdir. Değer takdirinde bu hususlar dikkate alınmıştır.

Bölgeden elde edilen emsallerin değerlendirilmesi yapılan taşınmazın özelliklerine bağlı olarak analizi yapılırken aşağıdaki bulunan karşılaştırma tablosu kullanılmıştır. Bu tablonun öncelikli amacı değerlendirme sırasında bölgeden edinilen emsallerin değerlendirilmesi yapılan taşınmaz/taşınmazlara göre durumlarını karşılaştırmaktır. Bu analizde emsal taşınmaz "iyi/küçük" olarak belirtilmişken (-) düzeltme, "kötü/büyük" olarak belirtilmişken (+) düzeltme yapılmaktadır. Emsallerin her birinin taşınmazlara göre farklılıkları olacağından bu oranlarda da farklılıklar oluşabilmektedir. Düzenlenmiş olan karşılaştırma tablosundaki oranların karşılıkları aşağıdaki tabloda gösterilmiştir. Örneğin, emsal taşınmazın alanı değerlendirilmesi yapılan taşınmazın alanından daha büyük ise alana ilişkin yapılacak düzeltme (+) yönde olmaktadır. Düzeltme oranı öngörülürken de yine alan özellikleri karşılaştırılmış ve mesleki deneyimler, şirketimizdeki diğer veriler, sektör araştırmaları ve elde edilen tüm veriler sonucu oluşan tüm unsurlar dikkate alınarak düzeltme oranı takdirinde bulunmaktadır.

		ORAN ARALIĞI
ÇOK KÖTÜ	ÇOK BÜYÜK	20% üzeri
KÖTÜ	BÜYÜK	11% - 20%
ORTA KÖTÜ	ORTA BÜYÜK	1% - 10%
BENZER	BENZER	0%
ORTA İYİ	ORTA KÜÇÜK	-10% - (-1%)
İYİ	KÜÇÜK	-20% - (-11%)
ÇOK İYİ	ÇOK KÜÇÜK	-20% üzeri

DÜKKAN - KARŞILAŞTIRMA TABLOSU				
BİLGİ	DEĞERLEME KONUSU TAŞINMAZ	EMSAL-3	EMSAL-4	EMSAL-5
SATIŞ FİYATI		6.250.000	2.205.000	10.500.000
SATIŞ TARİHİ		SATILIK	SATILIK	SATILIK
ZAMAN DÜZELTMESİ		BENZER	BENZER	BENZER
		0%	0%	0%
ALAN	432 m <sup>2</sup>	160	40	280
BİRİM M <sup>2</sup> DEĞERİ		39.063	55.125	37.500
ALANA İLİŞKİN DÜZELTME	1 Nolu B.B	ORTA KÜÇÜK	KÜÇÜK	BENZER
		-5%	-15%	0%
NİTELİK		ZEMİN	ZEMİN	3 KATLI
NİTELİĞE İLİŞKİN DÜZELTME	ZEMİN	BENZER	BENZER	KÖTÜ
		0%	0%	20%
CEPHE				
CEPHEYE İLİŞKİN DÜZELTME		ORTA İYİ	ORTA İYİ	ORTA İYİ
		-5%	-5%	-10%
MANZARA		ORTA KÖTÜ	ORTA KÖTÜ	ORTA KÖTÜ
MANZARAYA İLİŞKİN DÜZELTME		5%	5%	5%
KONUM		ORTA İYİ	ORTA İYİ	ORTA İYİ
KONUMA İLİŞKİN DÜZELTME		-8%	-5%	-10%
DİĞER BİLGİLER				
DİĞER BİLGİLERE İLİŞKİN DÜZELTME		BENZER	BENZER	BENZER
		0%	0%	0%
PAZARLAMA PAYINA İLİŞKİN DÜZELTME		-8%	-8%	-8%
TOPLAM DÜZELTME		-21%	-28%	-3%
<b>DÜZELTİLMİŞ DEĞER</b>	<b>35.640</b>	<b>30.859</b>	<b>39.690</b>	<b>36.375</b>

Taşınmazların yapı kullanma izin belgesi almaması ve kat mülkiyetine geçilmediği için tamamlanma oranı %99 olarak kabul edilmiş olup, mevcut durum değeri ayrıca takdir edilmiştir.

TAŞINMAZIN TAMAMLANMASI DURUMUNDAKİ DEĞERİ					
Blok	Bağ. Böl. No.	Nitelik	Brüt Alan (m <sup>2</sup> )	Birim M <sup>2</sup> Değeri (TL/m <sup>2</sup> )	Taşınmazın Yuvarlatılmış Değeri (TL)
A1	1	Dükkan	432,00 m <sup>2</sup>	35.640	15.400.000 TL

TAŞINMAZIN MEVCUT DURUMUNDAKİ DEĞERİ					
Blok	Bağ. Böl. No.	Brüt Alan (m <sup>2</sup> )	Tamamlanma oranı	Birim M <sup>2</sup> Değeri (TL/m <sup>2</sup> )	Taşınmazın Yuvarlatılmış Değeri (TL)
A1	1	432,00 m <sup>2</sup>	99%	35.292	15.246.000 TL

## 6.2 - Yeniden İnşa Etme ( İkame ) Maliyeti Yaklaşımı

Parsel üzerinde kat irtifakı kurulmuş olması, taşınmazın yapı ruhsatına sahip olması nedeni ile yeniden inşa etme maliyeti yaklaşımı kullanılmamıştır.

## 6.3 - Gelir İndirgeme Yaklaşımı (Doğrudan Kapitalizasyon Yöntemi)

Doğrudan kapitalizasyon yöntemi; bir mülkün bir yıllık net kira getirisini bu yöntem yeni bir yatırımcı açısından gelir üreten mülkün piyasa değerini analiz eder. Mülklerin satış değerleri ile kiralari arasındaki ilişkiyi ifade eder. Bu analizde "Taşınmaz Değeri = Yıllık Net Gelir (NOİ) / kapitalizasyon Oranı " formülünden yararlanılır. kapitalizasyon oranı; Belirli bir kiralama dönemi sonrasındaki kira gelirlerinin "kapitalize" edildiği orandır. Bu oran ile elde edilen değer aynı zamanda söz konusu gayrimenkulün o yıldaki "piyasa satış" değerini de gösterir.

Gelir yönteminde bölgede hem satışta olup hem de kira getirisi bilgisine ulaşılabilen veri sayısının emsal verilere göre daha az olması, istenen satış rakamlarındaki pazarlık payı oranına bağlı olarak kira değeri aynı kalsa dahi kapitalizasyon oranının bu değişiklikten etkilenmesi yüksek olan bir oran olması, kısaca gelir yönteminde belirli ekonomik koşullar içerisinde tahmini rakamlar üzerinden bugünkü değere ulaşılmaya çalışılması ve ekonomik koşulların her an değişebileceği ihtimali gözönünde bulundurularak taşınmazın değer takdirinde Gelir Yöntemi kullanılmamıştır.

## 6.4 - En Etkin ve Verimli Kullanım Analizi

Değerleme konusu bağımsız bölümlün en etkin ve verimli kullanımının mevcut projesindeki niteliklerine göre kullanım olacağı düşünülmektedir.

## 6.5 - Verilerin Değerlendirilmesi

### ■ Pazar Yaklaşımı Yöntemine Göre Taşınmazın Toplam Değeri

<b>A1 BLOK 1 NUMARALI TAŞINMAZ MEVCUT DURUM DEĞERİ (-.TL)</b>	<b>15.246.000 TL</b>
<i>A1 BLOK 1 NUMARALI TAŞINMAZIN İŞ GYO A.Ş. HİSSESİNE DÜŞEN MEVCUT DURUM DEĞERİ (-.TL)</i>	<i>37.459 TL</i>
<b>A1 BLOK 1 NUMARALI TAŞINMAZIN TAMAMLANMASI DURUMUNDAKİ DEĞERİ (-.TL)</b>	<b>15.400.000 TL</b>
<i>A1 BLOK 1 NUMARALI TAŞINMAZIN TAMAMLANMASI DURUMUNDAKİ İŞ GYO A.Ş. HİSSESİNE DÜŞEN MEVCUT DURUM DEĞERİ (-.TL)</i>	<i>37.838 TL</i>

### 6.5.1 - Farklı Değerleme Metotlarının ve Analiz Sonuçlarının Uyumlaştırılması ve Bu Amaçla İzlenen Yöntemin ve Nedenlerinin Açıklaması

Sermaye Piyasası Kurulu'nun 01.02.2017 tarih Seri III-62.1 sayılı "Sermaye Piyasasında Değerleme Standartları Hakkında Tebliğ"i doğrultusunda Uluslararası Değerleme Standartları UDS 105 Değerleme Yaklaşımı ve Yöntemleri Madde 10.4'e göre "Değerleme çalışmasında yer alan bilgiler ve şartlar dikkate alındığında, özellikle tek bir yöntemin doğruluğuna ve güvenilirliğine yüksek seviyede itimat duyulduğu hallerde, değerlemeyi gerçekleştirenlerin bir varlığın değerlemesi için birden fazla değerlendirme yöntemi kullanması gerekmez." denilmektedir.

Değerleme konusu taşınmazların değer tespiti yapılırken kat irtifaklı olması nedeni ile Yeniden İnşa Etme Maliyeti Yaklaşımı kullanılmamıştır. Gelir yönteminde ise bölgede hem satışta olup hem de kira getirisi bilgisine ulaşılabilen veri sayısının emsal verilere göre daha az olması, istenen satış rakamlarındaki pazarlık payı oranına bağlı olarak kira değeri aynı kalsa dahi kapitalizasyon oranının bu değişiklikten etkilenmesi yüksek olan bir oran olması, kısaca gelir yönteminde belirli ekonomik koşullar içerisinde tahmini rakamlar üzerinden bugünkü değere ulaşmaya çalışılması ve ekonomik koşulların her an değişebileceği ihtimali gözönünde bulundurularak taşınmazın değer takdirinde Gelir Yöntemi kullanılmamıştır.

Pazar yaklaşımı yönteminde yeterli veriye ulaşılmış olması, ulaşılan veriler doğrultusunda Pazar Yöntemi Yaklaşımının doğru ve güvenilir karar verilmesi için yeterli bulunduğu kanaatine varılmış olması nedeni ile taşınmazın nihai değer takdirinde "Pazar Yaklaşımı Yöntemi" kullanılmıştır.

#### **6.5.2 - Müşterek veya Bölünmüş Kısımların Değerleme Analizi**

Yapılan araştırmalar ve incelemeler sonucu elde edilen emsallerin karşılaştırılması sonucu söz konusu taşınmazların bulunduğu kat, cephesi, alan ve tip gibi unsurları dikkate alınarak birim m<sup>2</sup> değeri takdir edilmiştir.

#### **6.5.3 - Hasılat Paylaşımı veya Kat Karşılığı Yöntemi ile Yapılacak Projelerde, Emsal Pay Oranları**

Değerleme konusu taşınmazlar için düzenlenmiş herhangi bir hasılat paylaşımı veya kat karşılığı sözleşmesi tarafımıza ibraz edilmemiş olup, değerlemede hasılat veya kat karşılığı yöntemi kullanılmamıştır.

#### **6.5.4 - Gayrimenkul ve Buna Bağlı Hakların Hukuki Durumunun Analizi**

Değerleme çalışması kapsamında yapılan incelemelerde, taşınmazların tamamı dikkate alındığında hukuki durumlarında risk oluşturabilecek herhangi bir kayda rastlanmamıştır.

#### **6.5.5 - Yasal Gereklilerin Yerine Getirilip Getirilmediği ve Mevzuat Uyarınca Alınması Gereken İzin ve Belgelerin Tam ve Eksiksiz Olarak Mevcut Olup Olmadığı Hakkında Görüş**

3194 sayılı İmar Kanunu'nun 29. maddesinin 1. fıkrasında; "Yapıya başlama müddeti ruhsat tarihinden itibaren iki yıldır. Bu müddet zarfında yapıya başlanmadığı veya yapıya başlanıp da her ne sebeple olursa olsun, başlama müddetiyle birlikte beş yıl içinde bitirilmediği takdirde verilen ruhsat hükümsüz sayılır. "denilmektedir.

Planlı Alanlar İmar Yönetmeliği'nin 64. maddesinin 5. fıkrasında da "Yapı kullanma izninin verildiği tarih, yapının tamamlandığı tarihtir. 5 yıllık ruhsat süresi içinde yapı kullanma izninin düzenlenmesi gerekir. " denilmektedir.

Bu kapsamda taşınmazların iskan olarak kat mülkiyetine geçebilmesi için ruhsat yenilemesi gerekmektedir.

#### **6.5.6 - Kira Değeri Analizi**

Değerleme konusu taşınmazlar için kira değeri analizi yapılmamıştır.

#### **6.5.7 - Değerleme Konusu Arsa veya Arazi İse, Alımından İtibaren Beş Yıl Geçmesine Rağmen Üzerinde Proje Geliştirilmesine Yönelik Herhangi Bir Tasarrufta Bulunup Bulunulmadığına Dair Bilgi**

Değerleme konusu taşınmazlar "Dükkan" ve "Büro" niteliklidir.

#### **6.5.8 - Değerleme Konusu Üst Hakkı veya Devremülk İse, Hakkı ve Devre Mülk Hakkının Devredilebilmesine İlişkin Olarak Bu Hakların Doğrudan Sözleşmelere Özel Kanun Hükümlerinden Kaynaklananlar Hariç Herhangi Bir Sınırlama Olup Olmadığı Hakkında Bilgi**

Değerleme konusu taşınmazlar bu kapsam dışındadır.



**6.5.9 - Değerlemesi Yapılan Gayrimenkulün, Gayrimenkul Projesinin veya Gayrimenkule Bağlı Hak ve Faydaların, Gayrimenkul Yatırım Ortaklıkları Portföyüne Alınmasında Sermaye Piyasası Mevzuatı Çerçevesinde, Bir Engel Olup Olmadığı Hakkında Görüş İle Gayrimenkullerin Tapudaki Niteliğinin, Fiili Kullanım Şeklinin Ve Portföye Dâhil Edilme Niteliğinin Birbiriyle Uyumlu Olup Olmadığı Hakkında Görüş**

Rapora konu taşınmazların Takyidat Bilgileri ve Gayrimenkulün Hukuki Analizi, İmar Bilgileri ve Gayrimenkulün Hukuki Analizi, Taşınmazın Mevcut ve Yasal Durumuna İlişkin Görüş başlıklarında açıklanan incelemelerde aşağıdaki sonuçlara ulaşılmıştır.

**Mülkiyet bilgilerinde yapılan incelemede;**

Tebliğin 22-1-c maddesinde "Portföylerine ancak üzerinde ipotek bulunmayan veya gayrimenkulün değerini doğrudan ve önemli ölçüde etkileyecek nitelikte herhangi bir takyidat şerhi olmayan gayrimenkuller ile gayrimenkule dayalı haklar dahil edilebilir. Bu hususta 30 uncu madde hükümleri saklıdır.", 22-1-j maddesinde ise "Herhangi bir şekilde, devredilebilmesi konusunda bir sınırlamaya tabi olan varlıklara ve haklara yatırım yapılamaz. Yüksek Planlama Kurulundan izin alınması şartı bu hüküm kapsamında devir kısıtı olarak değerlendirilmez." hükümleri yer almaktadır.

A-1 blok 1 numaralı bağımsız bölümde, İş GYO A.Ş. hissesi üzerinde bulunan takyidatlar kısıtlayıcı nitelikte olmayıp, hisselerin "proje" portföyünde bulunmasında bir sakınca olmayacağı kanaatine varılmıştır.

SPK'nın III-48.1 sayılı Gayrimenkul Yatırım Ortaklıklarına İlişkin Esaslar Tebliği'nin (Tebliğ) 22-1-a maddesinde arsalar alınabileceği, 22-1-ç maddesinde ise kendi mülkiyetlerindeki arsa ve arazilerin yanı sıra, hasılat paylaşımı veya kat karşılığı arsa satışı sözleşmeleri akdettiği başka kişilere ait arsalar üzerinde gayrimenkul projesi geliştirilebileceği ifade edilmektedir. Ayrıca 22-1-d maddesi uyarınca gerçekleştirilecek veya yatırım yapılacak projelerin ilgili mevzuat uyarınca gerekli tüm izinlerinin alınmış, projesinin hazır ve onaylanmış, inşaata başlanması için yasal gerekliliği olan tüm belgelerinin tam ve doğru olarak mevcut olması gerekmektedir.

Değerleme konusu taşınmaz kat irtifakı kurulu olup, ana taşınmaz niteliği "arsa"dır. İskan belgesi alıp, kat mülkiyeti kuruluncaya kadar niteliğinin arsa olarak kalacak olması nedeni ile "proje" portföyü kapsamında değerlendirilmiştir. Ancak, değerlendirme konusu taşınmazın ruhsat ve projenin bulunmakta olup iskan belgesi alabilmesi için ruhsat yenilemesi yapması gerektiği düşünülmektedir.

## 7 - SONUÇ

### 7.1 - Sorumlu Değerleme Uzmanının Sonuç Cümlesi

Değerleme uzmanının raporda belirttiği tüm analiz, çalışma ve hususlara katılıyorum.

### 7.2 - Nihai Değer Takdiri

Rapor konusu taşınmazın değerinin belirlenmesi aşamasında; yerinde yapılan incelemesi, konumu, çevrede yapılan piyasa araştırmaları, günümüz gayrimenkul piyasası koşulları dikkate alınmıştır.

Bu bilgiler doğrultusunda; rapor konusu taşınmazın **İŞ GAYRİMENKUL YATIRIM ORTAKLIĞI ANONİM ŞİRKETİ HİSSESİNİN**

26.12.2023 tarihli toplam mevcut değeri için;

**37.459 .-TL**

(Otuz Yedi Bin Dört Yüz Elli Dokuz TürkLirası )

Katma Değer Vergisi dahil toplam değeri için;

**44.951 .-TL**

TAŞINMAZIN MEVCUT DURUM DEĞERİ (.-TL)	15.246.000 TL
TAŞINMAZIN MEVCUT DURUMU İLE İŞ GAYRİMENKUL YATIRIM ORTAKLIĞI ANONİM ŞİRKETİ HİSSESİNE DÜŞEN MİKTARININ DEĞERİ (1/407) (.-TL)	37.459 TL
TAŞINMAZIN TAMAMLANMASI DURUMUNDAKİ BUGÜNKÜ DEĞERİ (.-TL)	15.400.000 TL
TAŞINMAZIN TAMAMLANMASI DURUMUNDAKİ İŞ GAYRİMENKUL YATIRIM ORTAKLIĞI ANONİM ŞİRKETİ HİSSESİNE DÜŞEN MİKTARININ BUGÜNKÜ DEĞERİ (1/407) (.-TL)	37.838 TL

Değerleme Uzmanı



**Ozan ALDOĞAN**

Lisans No: 409553

Değerleme Uzmanı



**Ş.Seda YÜCEL KARAGÖZ**

Lisans No: 405453

Sorumlu Değerleme Uzmanı



**Eren KURT**

Lisans No: 402003

\* Bu rapor inceleme yapıldığı tarihteki mevcut bulguları yansıtmaktadır.

\* Yazı ile belirtilen değere KDV ( Katma Değer Vergisi ) dahil değildir.

\* KDV oranları güncel mevzuat kapsamında dikkate alınmıştır.

\* Vergi Kanunlarının Katma Deger Vergisine ilişkin muafiyet, istisna ve vergi oranına ilişkin özel hükümleri dikkate alınmamıştır.

\* Bu rapor, talep eden kurum dışında başka bir kurum ya da kişi tarafından kullanılamaz.

Bu rapor, hiçbir koşulda talep eden kurum ve kişi dışında 3. şahıslara verilemez.

\* Değerleme kuruluşunun yazılı onayı olmaksızın herhangi bir şekilde raporun tamamen veya kısmen yayınlanması, raporun veya raporda yer alan değerlendirme rakamlarının ya da değerlendirme faaliyetinde bulunan personelin adlarının veya mesleki niteliklerinin referans verilmesi yasaktır.