

# İŞ GAYRİMENKUL YATIRIM ORTAKLIĞI A.Ş.

İSTANBUL İLİ ÇEKMEKÖY İLÇESİ'NDE  
1 ADA 71 PARSEL ÜZERİNDE  
KASABA PROJESİ'NDE YER ALAN  
1 ADET BAĞIMSIZ BÖLÜMÜN İŞ GAYRİMENKUL  
YATIRIM ORTAKLIĞI ANONİM ŞİRKETİ HİSSESİ

DEĞERLEME RAPORU

## RAPOR BİLGİLERİ

<b>SÖZLEŞME TARİHİ</b>	1.11.2022
<b>DEĞERLEME BAŞLANGIÇ TARİHİ</b>	4.11.2022
<b>DEĞERLEME BİTİŞ TARİHİ</b>	23.12.2022
<b>RAPOR TARİHİ</b>	27.12.2022
<b>RAPOR NO</b>	ISGY-2209113
<b>KULLANIM AMACI</b>	PAZAR DEĞERİ TESPİTİ
<b>GİZLİLİK DERECE</b>	HAZIRLANAN KURUM/KİŞİ DIŞINDA ÜÇÜNCÜ ŞAHİSLARA VERİLEMEZ.
<b>DEĞERLEME KONUSU</b>	İSTANBUL İLİ ÇEKMEKÖY İLÇESİ'NDE 1 ADA 71 PARSELDE YER ALAN 1 ADET BAĞIMSIZ BÖLÜMÜN İŞ GAYRİMENKUL YATIRIM ORTAKLIĞI ANONİM ŞİRKETİ V HİSSESİ (A1 BLOK, 1 NUMARALI BAĞIMSIZ BÖLÜM)
<b>DEĞERLEME ADRESİ</b>	ÖMERLİ MAHALLESİ, AYVALI ÇİFLİĞİ CADDESİ, KASABA 4.ETAP PROJESİ A1 BLOK, NO:80H, 1 NOLU B.B. ÇEKMEKÖY / İSTANBUL
<b>RAPORU HAZIRLAYAN UZMANLAR</b>	Ozan ALDOĞAN-Değerleme Uzmanı (Lisans No:409553) Ş.Seda YÜCEL KARAGÖZ-Değerleme Uzmanı (Lisans No:405453) Eren KURT- Sorumlu Değerleme Uzmanı (Lisans No: 402003)
<b>RAPORUN KAPSAMI</b>	Bu değerlendirme raporu; Sermaye Piyasası Kurulu'nun "Sermaye Piyasasında Faaliyette Bulunacak Gayrimenkul Değerleme Kuruluşları Hakkında Tebliğ" in (III-62.3) 1. Maddesinin 2. Fıkrası kapsamında hazırlanmıştır.

## İÇİNDEKİLER

### İçindekiler

- 1 - Değerleme Hizmeti Bilgileri**
  - 1.1 - Değerleme Hizmetinin Amacı
  - 1.2 - Değerleme Hizmetinde Hizmeti Alan ve Veren Kurumların Bilgisi
  - 1.3 - Değerleme Hizmeti İle İlgili Talepler
  - 1.4 - Değerleme Konusu Gayrimenkul İçin Yapılan Değerlemeye İlişkin Bilgiler
  - 1.5 - Değerleme Konusu Gayrimenkul İçin Şirketimiz Tarafından Daha Önceki Tarihlerde Yapılan Son Üç Değerlemeye İlişkin Bilgiler
- 2 - Değerleme Konusu Taşınmazın Mülkiyet ve Yapılaşma Bilgileri**
  - 2.1 - Tapu Kayıtları
  - 2.2 - Takyidat Bilgileri
  - 2.3 - Kullanımına İlişkin Yasal İzinler - İmar ve Proje Bilgileri, Kısıtlamalar
- 3 - Değerleme Konusu Taşınmaz İle İlgili Bilgiler**
  - 3.1 - Tanımı
  - 3.2 - Konumu ve Yakın Çevre Özellikleri
  - 3.3 - Ulaşım Özellikleri
  - 3.4 - Taşınmazın Fiziki Özellikleri
- 4 - Değerleme İle İlgili Analizler**
  - 4.1 - Taşınmazın Bulunduğu Bölgenin Özellikleri
  - 4.2 - Değerleme Hizmetini Sınırlayıcı-Kısıtlayıcı Faktörler
  - 4.3 - Bilgilerin Kaynağı
  - 4.4 - Değeri Etkileyen Faktörler
- 5 - Değerleme Yöntemleri**
  - 5.1 - Pazar Yaklaşımı
  - 5.2 - Yeniden İnşa Etme ( İkame ) Maliyeti Yaklaşımı
  - 5.3 - Nakit Akışı ( Gelir ) Yaklaşımı
- 6 - Taşınmazın Değerleme İşleminde Kullanılan Yöntemler**
  - 6.1 - Pazar Yaklaşımı
  - 6.2 - Yeniden İnşa Etme ( İkame ) Maliyeti Yaklaşımı
  - 6.3 - Nakit Akışı ( Gelir ) Yaklaşımı
  - 6.4 - En Etkin ve Verimli Kullanımı
  - 6.5 - Verilerin Değerlendirilmesi
- 7 - Sonuç**
  - 7.1 - Sorumlu Değerleme Uzmanınının Sonuç Cümlesi
  - 7.2 - Nihai Değer Takdiri

## EKLER

- Ek 1** - Taşınmazı gösteren fotoğraflar
- Ek 2** - Tapu Kaydı - (Takbis belgesi-kopya)
- Ek 3** - İmar durum yazısı(kopya)
- Ek 4** - Tapu Belgesi
- Ek 5** - Yapılaşmaya İlişkin Belgeler
- Ek 6** - Mimari Proje Görselleri (kopya)
- Ek 7** - Değerleme Uzmanlarınının Lisans ve Mesleki Tecrübe Belgeleri (kopya)

## UYGUNLUK BEYANI

Bu değerlendirme raporu; aşağıdaki ilkeler çerçevesinde, Uluslararası Değerleme Standartları (UDES) doğrultusunda hazırlanmıştır.

- \* Bu raporda sunulan bulgular Değerleme Uzmanının sahip olduğu ve edinebildiği tüm bilgiler çerçevesinde doğrudur.
- \* Analizler ve sonuçlar sadece belirtilen varsayımlar ve koşullarla sınırlıdır.
- \* Değerleme Uzmanının değerlendirme konusunu oluşturan mülkle, değerlendirme hizmeti dışında herhangi bir ilgisi bulunmamaktadır.
- \* Değerleme Uzmanının ücreti; raporun herhangi bir bölümüne bağlı olmayıp, değerlendirme hizmeti sırasında harcanan emek ve zaman dikkate alınarak belirlenmektedir.
- \* Değerleme ahlaki kural ve performans standartlarına göre gerçekleştirilmiştir.
- \* Değerleme Uzmanı, mesleki eğitim şartlarını haizdir.
- \* Değerleme Uzmanının değerlemesi yapılan mülkün yeri ve türü konusunda daha önceden deneyimi mevcuttur.
- \* Değerleme Uzmanı, mülkü kişisel olarak incelemiştir.
- \* Raporda belirtilenlerin haricinde hiç kimse bu raporun hazırlanmasında mesleki bir yardımda bulunmamıştır.

## 1 - DEĞERLEME HİZMETİ BİLGİLERİ

### 1.1 - Değerleme Hizmetinin Amacı

Bu değerlendirme raporu; aşağıda bilgileri bulunan İstanbul İli, Çekmeköy İlçesi 1 ada 71 nolu parseldeki Kasaba Evleri Projesi'nde yer alan 1 adet bağımsız bölümün İş Gayrimenkul Yatırım Ortaklığı Anonim Şirketi hissesinin değerlendirme tarihindeki pazar değerinin belirlenmesi amacı ile hazırlanmıştır.

Bu değerlendirme raporu; Sermaye Piyasası Kurulu'nun "Sermaye Piyasasında Faaliyette Bulunacak Gayrimenkul Değerleme Kuruluşları Hakkında Tebliğ" in (III-62.3) 1. Maddesinin 2. Fıkrası kapsamında hazırlanmıştır.

Pazar Değeri, Uluslararası Değerleme Standartları çerçevesinde şu şekilde tanımlanmaktadır: Bir mülkün uygun bir pazarlamanın ardından birbirinden bağımsız istekli bir alıcıyla istekli bir satıcı arasında herhangi bir zorlama olmaksızın ve tarafların herhangi bir ilişkiden etkilenmeyeceği şartlar altında, bilgili, basiretli ve iyi niyetli bir şekilde hareket ettikleri bir anlaşma çerçevesinde değerlendirme tarihinde el değiştirmesi gereken tahmini tutardır.

### 1.2 - Değerleme Hizmetinde Hizmeti Alan ve Veren Kurumların Bilgisi

#### 1.2.1 - Hizmeti Alan Kurum Bilgisi

#### **İŞ GAYRİMENKUL YATIRIM ORTAKLIĞI ANONİM ŞİRKETİ**

İş Kuleleri Kule-2 Kat:10-11 Levent 34330 İstanbul

#### 1.2.2 - Hizmeti Veren Kurum Bilgisi

#### **Reel Gayrimenkul Değerleme A.Ş.**

Mecidiyeköy Mah., Büyükdere Caddesi, Raşit Rıza Sokak, Ahmet Esin İş Merkezi, No: 4, Kat: 2, Şişli / İSTANBUL

İstanbul Ticaret Odası - Sicil No 527073-474655

Reel Gayrimenkul Değerleme A.Ş. 30.06.2004 tarih, 6082 sayılı Ticaret Sicil Gazetesi'nde yayınlanan ana sözleşmesinde belirtildiği üzere 25.06.2004 tarihinde, ekspertiz ve değerlendirme işlemi yapmak üzere kurulmuştur.

Başbakanlık Sermaye Piyasası Kurulu'nun (SPK) 11.08.2006 tarih ve 35/1008 sayılı yazısı ile Sermaye Piyasası Kurulu mevzuatı çerçevesinde değerlendirme hizmeti verecek şirketler listesine alınmıştır.

### 1.3 - Değerleme Hizmeti İle İlgili Talepler

Hizmeti alan kurumun, aşağıda bilgileri bulunan İstanbul İli, Çekmeköy İlçesi 1 ada 71 nolu parseldeki Kasaba Evleri Projesi'nde yer alan 1 adet bağımsız bölümün İş Gayrimenkul Yatırım Ortaklığı Anonim Şirketi hissesinin değerlendirme tarihindeki pazar değerinin belirlenmesi talebi bulunmaktadır.

#### 1.4 - Değerleme Konusu Gayrimenkul İçin Yapılan Değerlemeye İlişkin Bilgiler

Söz konusu taşınmazlar için ISGY-2209113 numaralı rapor şirketimiz tarafından hazırlanmıştır. Ozan ALDOĞAN raporu hazırlayan değerlendirme uzmanı olarak, Ş.Seda YÜCEL KARAGÖZ raporu kontrol eden değerlendirme uzmanı olarak, Eren KURT raporu kontrol eden/onaylayan sorumlu değerlendirme uzmanı olarak değerlendirme işleminde görev almıştır.

#### 1.5 - Değerleme Konusu Gayrimenkul İçin Şirketimiz Tarafından Daha Önceki Tarihlerde Yapılan Son Üç Değerlemeye İlişkin Bilgiler

Değerleme konusu gayrimenkul için şirketimiz tarafından daha önceki tarihlerde hazırlanan rapor bilgisi aşağıda belirtilmiştir.

	RAPOR-1	RAPOR-2	RAPOR-3
<b>Rapor Numarası</b>	ISGY-2201027		
<b>Rapor Tarihi</b>	18.01.2022		
<b>Rapor Konusu</b>	1 ADET BAĞIMSIZ BÖLÜMÜN ANADOLU HAYAT EMEKLİLİK A.Ş. HİSSESİ (A1 BLOK, 1 NUMARALI BAĞIMSIZ BÖLÜM)		
<b>Raporu Hazırlayanlar</b>	Ozan ALDOĞAN Eren KURT		
<b>Takdir Edilen Toplam Nihai Değeri (TL) (KDV Hariç)</b>	14.764 TL		

## 2 - DEĞERLEME KONUSU TAŞINMAZIN MÜLKİYET VE YAPILAŞMA BİLGİLERİ

### 2.1 - Tapu Kayıtları

#### 1 ADA 71 PARSEL

İli	:	İSTANBUL
İlçesi	:	ÇEKMEKÖY
Bucağı	:	
Mahallesi	:	ÖMERLİ
Sokağı	:	
Mevkii	:	
Pafta No	:	
Ada No	:	1
Parsel No	:	71
Alanı	:	17.884,13
Vasfı	:	ARSA
Sınırı	:	
Tapu Cinsi	:	KAT İRTİFAKI
Yevmiye No	:	2756
Tapu Tarihi	:	3.02.2022
Bağ. Böl. No	:	1
Niteliği	:	DÜKKAN
Blok No	:	A1-TİP
Kat No	:	BODRUM
Arsa Payı	:	2035/17884
Sahibi	:	İŞ GAYRİMENKUL YATIRIM ORTAKLIĞI ANONİM ŞİRKETİ V (1/407)
Sayfa No	:	312
Cilt No	:	4

## 2.2 - Takyidat Bilgileri

Taşınmazın takyidat ve mülkiyet bilgileri 14.09.2022 tarihinde, Çevre ve Şehircilik Bakanlığı Tapu Kadastro Genel Müdürlüğü Taşınmaz Değerleme Başvuru Sistemi üzerinden alınmış olup ilgili belge ekte sunulmaktadır. İş bu rapor konusu İş Gayrimenkul Yatırım Ortaklığı A.Ş. hissesi olup, mülkiyet ve takyidat bilgilerinde ilgili hissenin bilgilerine yer verilmiştir. Diğer maliklere ilişkin bilgiler ekteki takbis belgesinde mevcuttur.

### **Beyanlar;**

\* Yönetim Planı Değişikliği : 23.10.2017( Şablon: Yönetim Planının Belirtilmesi) (15.02.2018-2585)

\* Yönetim Planı Değişikliği : 24.01.2017( Şablon: Yönetim Planının Belirtilmesi) (14.03.2017-4118)

\* ÖMERLİ 56 ADA 7-1 ADA 68-112 ADA 4-113ADA1-114 ADA 1 PARSELLER ÖMERLİ 1 ADA 63-64-65-71-73-74-55 ADA 3-115 ODA 1-4-116 ADA 4-117 ADA 1-2-3-110 ADA 4 112 ADA 8-9-10 VE 56 ADA 6 PARSELLERİN ORTAK YERİDİR 30/12/2002 T 11271 YEV( Şablon: Ortak yerlerin belirtilmesi) (30.12.2002-11271)

\* Y.P 09/04/2003( Şablon: Yönetim Planının Belirtilmesi)

Bayek Tedavi Sağlık Hizmetleri Ve İşletmeciliği A.Ş. Hissesi üzerinde;

\*Diğer (Konusu: Şirket Birleşmesi Yoluyla BAYEK TEDAVİ SAĞLIK HİZMETLERİ ve İŞLETMECİLİĞİ ANONİM ŞİRKETİ ne devir olunacağına dair belirtme tesisi ) 01.09.2015 tarih ve 13938 yevmiyedir.

***Gayrimenkul Yatırım Ortaklıklarına İlişkin Esaslar Tebliği'nin 22.maddesinin birinci fıkrasının (c) ve (j) bendlerinde belirtilen hükümler çerçevesinde değerlemeye konu hisse üzerindeki takyidatların taşınmazın portföye alınmasına engel teşkil etmediği kanaatine varılmıştır.***

### 2.2.1 - Taşınmazın Son Üç Yıllık Dönemde Gerçekleşen Alım Satım İşlemleri

Yapılan incelemelerde değerlemesi yapılan taşınmazın son üç yıllık dönemde Anadolu Hayat Emeklilik Anonim Şirketi V (5/2035) hissesinin 03.02.2022 tarih ve 2756 yevmiye ile İş Gayrimenkul Yatırım Ortaklığı Anonim Şirketi V (1/407) hisse ile satış işlemi yapılmıştır.

## 2.3 - Kullanımına İlişkin Yasal İzinler İmar ve Proje Bilgileri, Kısıtlamalar

### 2.3.1 - İmar Durumuna İlişkin Veriler

Çekmeköy Belediyesi İmar Müdürlüğü'nden alınan imar durum bilgisine göre 1/1000 ölçekli Çekmeköy, Hüseyinli ve Sırapınar Köyleri İle Ömerli Mahallesi Batı Bölgesi Uygulama İmar Planı'nda ticaret alanında kalmakta olup, yapılanma şartları net alan üzerinden KAKS: 0.60, Hmaks: 4 kattır.

Plan Notlarına göre;

Ticaret Alanlarında

*Bu alanlarda iş merkezleri, ofis-büro, çarşı, çok katlı mağazalar, katlı otoparklar, fırın, alışveriş merkezleri, otel, motel gibi konaklama tesisleri, sinema, tiyatro, müze, kütüphane, sergi salonu gibi kültür tesisleri, lokanta, restaurant, gazino, düğün salonu gibi eğlenceye yönelik fonksiyonlar, yönetim binaları, banka, finans kurumları ve yüksek öğrenim hariç özel eğitim tesisleri gibi yapılar yapılabilir.*



- a) Uygulama, net alan üzerinden yapılacaktır.  
b) Yapılaşma koşulları (emsal ve kat yükseklikleri) planla belirlenmiştir.  
c) Ön bahçe mesafesi en az 5 m., yan ve arka bahçe mesafesi en az 4 m. olacak şekilde ayrık nizam yapı yapılacaktır.  
d) Açık ve kapalı çıkmalar emsale dahildir.  
e) ±0.00 kotu ve su basman seviyesi İstanbul İmar Yönetmeliği koşullarına göre belirlenir.  
f) ±0.00 kotu altında iskan edilen bodrum katlar emsale (KAKS) dahildir.  
g) İfraz şartları;  
g-1) 20 m. parsel cephesi ve 1.000 m<sup>2</sup>'den küçük ifraz yapılamaz.  
g-2) İfraz yoluyla elde edilecek parsellerin kamu eline geçmiş, bir yola cephesinin bulunması şarttır (ifraz yapmak amacıyla irtifak hakkı kurulamaz).  
g-3) Çıkmaz sokaklara cephesi olan parseller ifraz edilemez.  
g-4) İfraz yoluyla elde edilen parsellerde ikinci kez ifraz yapılamaz.  
h) Parsel ön cephe sınırına 5.00 m'den fazla yaklaşmamak koşuluyla tabii zemin altında otopark yapılabilir. Emsale dahil değildir.

### 2.3.2 - Taşınmazın Son Üç Yıllık Dönemde İmar Planında Meydana Gelen Değişiklikler

Değerleme konusu taşınmazın üç yıllık dönemde imar planında meydana gelen değişiklik bulunmamaktadır.

### 2.3.3 - Yapılaşma Bilgi ve Belgelerinin İrdelenmesi

Taşınmazın bulunduğu binaya ait Çekmeköy Belediyesi İmar Müdürlüğünde yapılan incelemelerde aşağıdaki tabloda bilgileri bulunmakta olan ruhsat belgesi bilgisine ulaşılmıştır. 27.09.2002 tarih 376 sayılı yeni yapı ruhsatı bulunmaktadır. Sosyal Tesis (Ticaret-İdari Bina, Sığınak, Su Deposu, Kreş, Çocuk Yuvası, Kapalı Havuz, Restoran) için alınmış toplam 9.933 m<sup>2</sup> inşaat alanlı ruhsat belgesi incelenmiştir. Taşınmaza ait 22.04.2002 tarih 2002/145 sayılı projesi bulunmaktadır.

RUHSAT BİLGİLERİ (B BLOK)					
Tarih	Sayı	Niteliği	Veren Kurum/ Ruhsat Türü	Alanı	Yapı Sınıfı
27.09.2002	376	SOSYAL TESİS	Yeni Yapı - 4 Adet Bağımsız Bölüm	9.933,00 m <sup>2</sup>	IVB

### 2.3.4 - Taşınmazın Yasal ve Mevcut Durumuna İlişkin Görüş

Mahallinde yapılan incelemeler sonucunda, taşınmazın incelenen mimari projesiyle, bağımsız bölümün bina içerisindeki bulunduğu kat, konum ve brüt kullanım alanı açısından uyumlu olduğu görülmüştür. Taşınmazın inşası tamamlanmış olan projenin kat irtifakı kurulmuş ve tapu kütüğüne cins tashihi yapılmıştır. Taşınmazın iskan belgesi almadığı bilgisi edinilmiş olup, Kat Mülkiyeti'ne geçilmediği görülmüştür.

Yapılan incelemede; taşınmazın ruhsat tarihi 29.09.2002 olup, iskan belgesi bulunmamaktadır.

3194 sayılı İmar Kanunu'nun 29. maddesinin 1. fıkrasında; "Yapıya başlama müddeti ruhsat tarihinden itibaren iki yıldır. Bu müddet zarfında yapıya başlanmadığı veya yapıya başlanıp da her ne sebeple olursa olsun, başlama müddetiyle birlikte beş yıl içinde bitirilmediği takdirde verilen ruhsat hükümsüz sayılır. "denilmektedir.

Planlı Alanlar İmar Yönetmeliği'nin 64. maddesinin 5. fıkrasında da" Yapı kullanma izninin verildiği tarih, yapının tamamlandığı tarihtir. 5 yıllık ruhsat süresi içinde yapı kullanma izninin düzenlenmesi gerekir. " denilmektedir.

Bu kapsamda taşınmazın iskan olarak kat mülkiyetine geçebilmesi için ruhsat yenilemesi gerekmektedir.

### 2.3.5 - Yapı Denetim Kuruluşuna ve İşlemlerine Ait Bilgiler

Değerlemeye konu projenin yapı denetim ile ilgili işleri İstanbul Yapı Denetim Ltd. Şti. tarafından yapılmıştır.

### 2.3.6 - Proje İlişkin Detaylı Bilgi ve Planların ve Söz Konusu Değerin Tamamen Mevcut Projeye İlişkin Olduğuna ve Farklı Bir Projenin Uygulanması Durumunda Bulunacak Değerin Farklı Olabileceğine İlişkin Açıklama

Değerleme konusu taşınmaz kat irtifaklı olup, hali hazırda inşaat tamamlanmış durumdadır. İskan belgesinin alınmamış olması ve kat mülkiyetine geçilmemiş olmaması nedeni ile "proje" başlığı altında değerlendirilmiştir. Rapor içerisinde belirtilen değerler mevcut projeye ilişkin olup, projenin değişmesi halinde değişiklik gösterebilecektir.

### 2.3.7 - Varsa, Gayrimenkulün Enerji Verimlilik Sertifikası Hakkında Bilgi

Değerleme konusu taşınmazın bulunduğu binaya ait enerji kimlik belgesi bulunmamaktadır.

### 3 - DEĞERLEME KONUSU TAŞINMAZ İLE İLGİLİ BİLGİLER

#### 3.1 - Tanımı

1 ada 71 parsel sayılı, Kasaba 4.Etap olarak isimlendirilmiş proje, A1, A2, A3, B, C, D, E, F, G1, G2, H1, H2, H3 ve H4 olmak üzere idari bina, dükkan alanları ve sosyal tesis alanlarından oluşmaktadır. Genel olarak Kasaba projesi 4 farklı etaptan oluşmaktadır. Bu etaplarda villalar bulunmaktadır.

Onaylı projesine göre A1 blok bodrum kattan oluşmakta olup blokta sadece 1 bağımsız bölüm numaralı 'Dükkan' nitelikli taşınmaz yer almaktadır. A1 blok yer aldığı parselin güney doğu tarafında konumlandırılmıştır. Projeye ait 'Satış Ofisi' olarak kullanılan bağımsız bölüm mahallinde yapılan incelemede boş olduğu görülmüştür. Taşınmaz site içerisinde sosyal tesis alanında yer aldığından dolayı sadece site sakinleri kullanabilmektedir. Bu yüzden kısıtlı bir kitleye hitap etmektedir.

#### Vaziyet Planı:

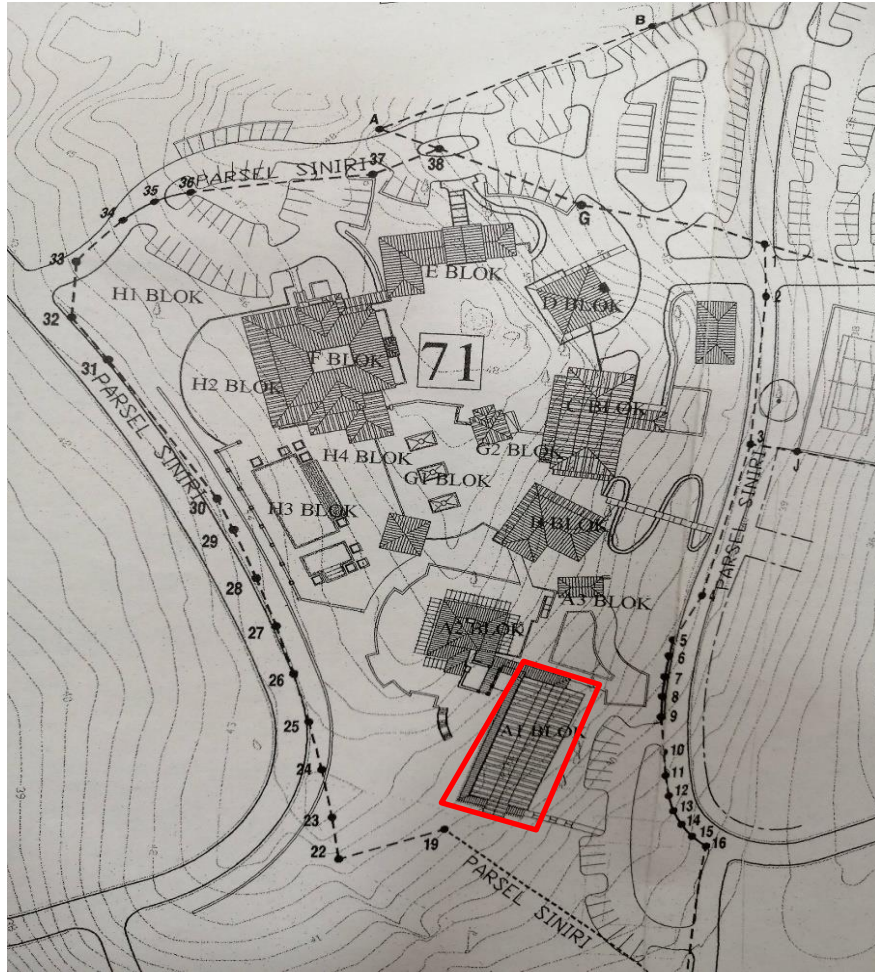

#### 3.2 - Konumu Ve Yakın Çevre Özellikleri

Değerleme konusu taşınmaz Ömerli Mahallesi, Ayvalı Çiftliği Caddesi, Kasaba Projesi Etap Çekmeköy/İstanbul adresinde yer almaktadır. Taşınmazın yakın çevresinde villa siteleri yer almaktadır. Üst ve üst orta gelir grubu tarafından tercih edilen bir bölgedir. Alemdağ Şile Yolu'na 2.5 km. mesafededir ve ulaşım toplu taşıma araçları ve özel araçlarla sağlanabilmektedir..

### 3.3 - Ulaşım Özellikleri

Taşınmaza ulaşım için Alemdağ-Şile Otoyolu'ndan Kadırova Caddesi'ne girilir. Kadırova Caddesi'nden Kasaba sitesi'ne girilerek Ayvalı Çiftliği Caddesi takip edilir. Değerlemeye konu 1 numaralı bağımsız bölüm site girişine 1.6 km uzaklıktadır. Ulaşım Alemdağ Şile Otoyolu üzerinden toplu taşıma araçları ve özel araçlarla sağlanabilmektedir. Konu taşınmazın bulunduğu site Kuzey Marmara Otoyolu'na da yakın bir konumda yer almaktadır. Taşınmaz Çekmeköy Belediye Binası'na 27 km uzaklıktadır.



### 3.4 - Taşınmazın Fiziki Özellikleri

#### 3.4.1 - Genel Özellikleri

Kasaba 4.Etap olarak isimlendirilmiş proje, A1, A2, A3, B, C, D, E, F, G1, G2, H1, H2, H3 ve H4 olmak üzere idari bina, dükkan alanları ve sosyal tesis alanlarından oluşmaktadır. Genel olarak Kasaba projesi 4 farklı etaptan oluşmaktadır. Bu etaplarda villalar bulunmaktadır. Taşınmazın yer aldığı A1 blok parselin güney doğusunda yer almaktadır.

Onaylı projesine göre A1 blok bodrum kattan oluşmakta olup blokta sadece 1 bağımsız bölüm numaralı 'Dükkan' nitelikli taşınmaz yer almaktadır.

Taşınmaz site içerisinde sosyal tesis alanında yer aldığından dolayı sadece site sakinleri kullanabilmektedir. Bu yüzden kısıtlı bir kitleye hitap etmektedir.

#### AVM Bloğunun Genel Özellikleri

Yapı Tarzı	:	Betonarme
Yapı Nizamı	:	Ayrık
Yapı Sınıfı	:	IVB
Kullanım Amacı	:	Dükkan
Elektrik	:	Şebeke
Su	:	Şebeke
Isıtma Sistemi	:	Merkezi
Kanalizasyon	:	Şebeke
Su Deposu	:	Mevcut
Hidrofor	:	Mevcut
Asansör	:	Mevcut
Jeneratör	:	Mevcut
Intercom Tesis	:	Mevcut
Yangın Tesisatı	:	Mevcut
Çatı Tipi	:	Teras
Dış Cephe	:	Dış Cephe Boyası
Park Yeri	:	Açık Otopark
Güvenlik	:	Mevcut
Cephesi	:	G-D-B-K
Deprem Bölgesi	:	1.Derece <input type="checkbox"/> 2.Derece <input checked="" type="checkbox"/> 3.Derece <input type="checkbox"/> 4.Derece <input type="checkbox"/> 5.Derece <input type="checkbox"/>

### 3.4.2 - İç Mekan Özellikleri

Taşınmaz mimari projesine göre yönetici odası, mutfak, toplantı odası, satış holü, 2 adet personel odası, depo ve koridor hacimlerinden oluşmaktadır.

Yaklaşık kullanım alanı brüt **432 m<sup>2</sup>**'dir. Taşınmazın genel itibarı ile malzeme ve işçilik kalitesi iyi durumdadır. Zeminler taş seramik kaplama, duvarlar saten boyadır. Taşınmaz çelik kafes sistemli çatıya sahiptir. Giriş kapısı camlı tahta kapıdır.

Herhangi bir eksik imalata rastlanmamıştır.

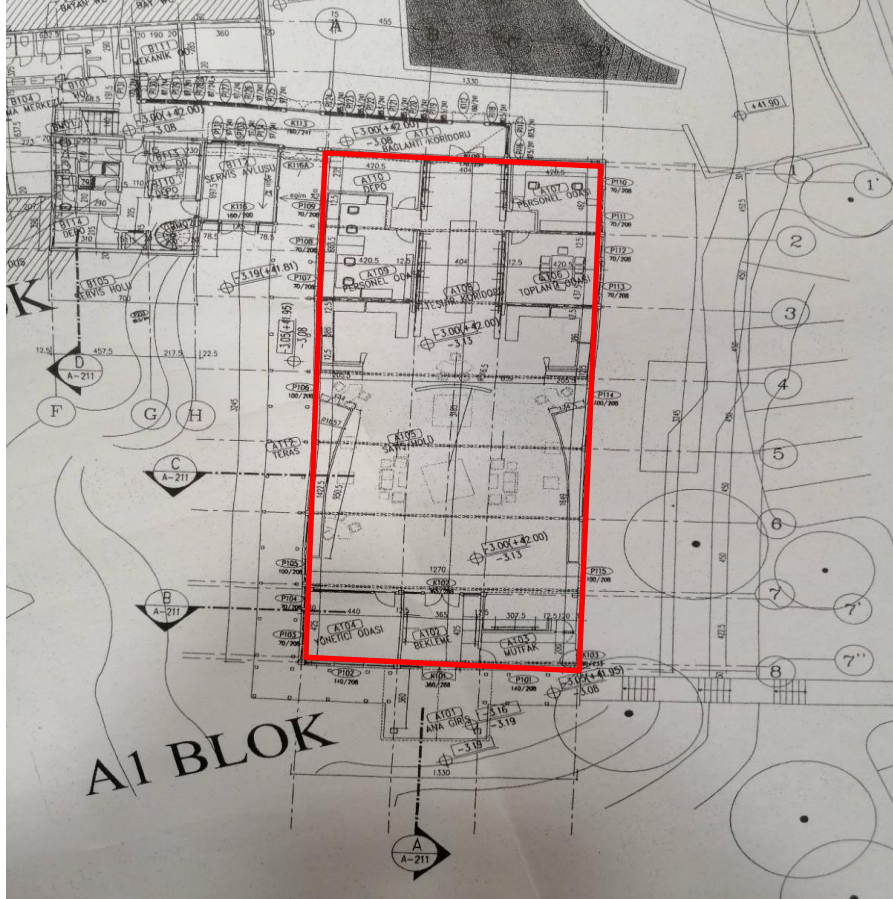

### 3.4.3 - 21. Maddesi Kapsamında Yeniden Ruhsat Alınmasını Gerektirdiği Değişiklikler Olup Olmadığı Hakkında Bilgi

3194 sayılı İmar Kanunu'nun 29. maddesinin 1. fıkrasında; "Yapıya başlama müddeti ruhsat tarihinden itibaren iki yıldır. Bu müddet zarfında yapıya başlanmadığı veya yapıya başlanıp da her ne sebeple olursa olsun, başlama müddetiyle birlikte beş yıl içinde bitirilmediği takdirde verilen ruhsat hükümsüz sayılır." denilmektedir.

Planlı Alanlar İmar Yönetmeliği'nin 64. maddesinin 5. fıkrasında da "Yapı kullanma izninin verildiği tarih, yapının tamamlandığı tarihtir. 5 yıllık ruhsat süresi içinde yapı kullanma izninin düzenlenmesi gerekir." denilmektedir.

Bu kapsamda taşınmazın iskan olarak kat mülkiyetine geçebilmesi için ruhsat yenilemesi gerekmektedir.

## 4 - DEĞERLEME İLE İLGİLİ ANALİZLER

### 4.1 - Taşınmazın Bulunduğu Bölgenin Özellikleri

#### 4.1.1 - İstanbul İli

İstanbul 41° K, 29° D koordinatlarında yer alır. Batıda Çatalca Yarımadası, doğuda Kocaeli Yarımadası'ndan oluşur. Kuzeyde Karadeniz, güneyde Marmara Denizi ve ortada İstanbul Boğazı'ndan oluşan kent, kuzeybatıda Tekirdağ'a bağlı Saray, batıda Tekirdağ'a bağlı Çerkezköy, Tekirdağ, Çorlu, güneybatıda Tekirdağ'a bağlı Marmara Ereğlisi, kuzeydoğuda Kocaeli'ne bağlı Kandıra, doğuda Kocaeli'ne bağlı Körfez, güneydoğuda Kocaeli'ne bağlı Gebze ilçeleri ile komşudur. İstanbul'u oluşturan yarımadalardan Çatalca Avrupa, Kocaeli ise Asya anakaralarındadır. Kentin ortasındaki İstanbul Boğazı ise bu iki kıtayı birleştirir. Boğazdaki Fatih Sultan Mehmet ve Boğaziçi Köprüleri kentin iki yakasını birbirine bağlar. İstanbul Boğazı boyunca ve Haliç'i çevreleyecek şekilde Türkiye'nin kuzeybatısında kurulmuştur.

İstanbul, Türkiye'nin en büyük kenti olup, 15 milyon kişiyi aşan nüfusu ile dünyanın da sayılı kentlerinden biri haline gelmiştir. Batı ile Doğu arasında köprü olma özelliği ile yerli ve yabancı sermaye için, bölgelerarası ilişki kurma ve bölgelere açılma yönünden önemli bir merkezdir. İstanbul Boğazı, Karadeniz'i, Marmara Denizi'yle birleştirirken; Asya Kıtası'yla Avrupa Kıtası'nı birbirinden ayırmakta ve İstanbul kentini de ikiye bölmektedir.



Harita 1 - İstanbul'un Konumu

Türkiye İstatistik Kurumu'nun (TÜİK) hazırlamış olduğu 2021 yılı Adrese Dayalı Nüfus Kayıt Sistemi (ADNKS) Nüfus Sayımı Sonuçlarına göre İstanbul'un Toplam Nüfusu 15.840.900 kişidir.

İstanbul'un 14'ü Anadolu Yakasında, 25'i Avrupa Yakasında olmak üzere toplam 39 ilçesi vardır. İstanbul'un 39 ilçesi nüfus sayısı bakımından 2021 yılı verilerine göre incelendiğinde en yüksek nüfusa sahip ilçesi Esenyurt, en az nüfusa sahip ilçesi de Adalar olmuştur.

#### 4.1.2 - Çekmeköy İlçesi

Çekmeköy, İstanbul Anadolu Yakası'nda bir ilçedir. Önceden Ümraniye'ye bağlı bir belde belediyesi olan Çekmeköy İlçesi, 2009 yılında; Ömerli, Alemdağ ve Taşdelen ilk kademe belediyelerinin tüzel kişiliklerinin sona ermesi ve bu belediyelere bağlı 17 mahalle ile 4 köyün katılması ile oluştu. Çekmeköy, İstanbul'un Anadolu yakasındaki Alemdağ ormanlarının güney batı kesiminde bulunan Keçiağılı Tepesi'nin güney yamaçlarında kurulmuş ve Denizden yüksekliği 100 m'dir. 148,08 (14.800 hektar) kilometrekarelik alan üzerine kurulu olan Çekmeköy ilçesi 2019 yılı verilerine göre kadın ve erkek olarak toplam 264.508 kişilik nüfusa sahiptir. İlçe'nin kuzeybatısında Beykoz, kuzeydoğusunda Şile, güneybatısında Ümraniye, güneydoğusunda ise Sancaktepe ilçeleri yer almaktadır.

Önceden Ümraniye'ye bağlı bir belediye olan Çekmeköy İlçesi 2009 yılında; Ömerli, Alemdağ ve Taşdelen ilk kademe belediyelerinin tüzel kişiliklerinin sona ermesi ve bu belediyelere bağlı 17 mahalle ile 5 köyün katılması ile oluştu. Çekmeköy nüfusu 2021 yılına göre 288.585. Bu nüfus, 143.789 erkek ve 144.796 kadından oluşmaktadır. Yüzde olarak ise: %49,83 erkek, %50,17 kadındır. İlçe'nin kuzeybatısında Beykoz, kuzeydoğusunda Şile, güneybatısında Ümraniye, güneydoğusunda ise Sancaktepe ilçeleri yer almaktadır.

Çekmeköy, deprem sonrasında sağlam zeminiyle, gayrimenkul sahibi olmak isteyenleri kendisine çekerek prim yapan bir bölge olarak göze çarpmaktadır. Şile Otobanı sayesinde Fatih Sultan Mehmet Köprüsü yoluna bağlanan bu ilçeden Avrupa Yakası'na geçiş kolay olduğu gibi, Anadolu Yakası'nın merkez ilçelerine de ulaşımda herhangi bir problem söz konusu olmamaktadır. Merkezlere bu kadar yakın olmasına rağmen çevresindeki çam ormanları sayesinde, İstanbul'un kargaşasından uzaktır.

Yaşanan iç göçe paralel olarak Çekmeköy'ün nüfusu 1990 yılında 13.532, 2000'de 37.502 kişiye ve 2007 yılında bu sayı yaklaşık iki katına çıkarak 70.683 kişiye ulaşmıştır.





#### 4.1.3 - Gayrimenkul Piyasasının Mevcut Ekonomik Göstergeler Doğrultusunda Analizi

##### Türkiye Ekonomik Görünüm

Türkiye ekonomisinde 2001 krizi sonrasında sağlanan disiplin kamu borcu, bankacılık oranları, bütçe dengesi gibi noktalarda başarıya ulaşmış ve 2008 yılına kadar büyüme oranlarında sürekli artış sağlanmıştır. 2008 ile 2012 yılları arası gelişmekte olan ekonomiler küresel krizden en çabuk çıkan ülkeler gurubunu oluşturmuşlardır. Bu süreçte yıllık büyüme hızlarında görülen artışlar dünya ekonomisine nefes aldırıştır. Türkiye gibi ülkelerin kriz sonrası performansları oldukça göz kamaştırıcı olmuştur.

Gelişmekte olan ülke ekonomilerinin kendilerini onarabilme ve toparlanma kabiliyeti gelişmiş ülke ekonomilerine göre daha hızlı bir oranda gerçekleşmektedir. Ancak bu tip ekonomilerin temel sorunu elde edilen kazanımların korunamaması ve istikrarın sağlanamamasıdır. Türkiye'nin; tasarruf eksikliği, işsizlik, fiyatlar genel seviyesi ile ilgili sorunlar, ithalat ve ihracat kalemlerinin katma değerli hale getirilmesi, döviz dengesinin sağlanması, orta gelir tuzağı gibi hususlar, cari açık, talep bozuklukları, teknolojik eksiklikler, siyasi ve coğrafi riskler konularında eksikliği bulunmaktadır.

Türkiye ekonomisi için en büyük gelişmelerden biri 2018 yılında Ağustos ayında yaşanan kur şokuyla birlikte başlayan ekonomik kriz olmuştur. Bu kriz 2009'dan beri yaşanan ilk ekonomik kriz olma özelliği taşımaktaydı. 2018 yılının Ekim ayında %25,2 ile son 15 yılda görülen en yüksek seviye ulaşan enflasyon, 2019 yılını %11,84 seviyesinde kapattı. Enflasyonun düşmesinde sınırlı iç talep, Enflasyonla Mücadele Kampanyası kapsamındaki politikalar ve 2018 yılında yaşanan kur artışından sonra görece azalan kur dalgalanmaları etkili oldu. Böylece enflasyon kriz öncesi eğilimine geri döndü.

2019 yılı içerisinde tahmin edildiği üzere ABD Merkez Bankası FED temmuz, eylül ve ekim aylarındaki toplantılarında üç kez 25'er baz puan olmak üzere faizleri toplam 75 baz puan indirdi. Bu faiz indirimleri Türkiye'nin de aralarında olduğu gelişmekte olan ülkelerdeki sermaye çıkışının hafiflemesini sağlayarak, 2019 yılı boyunca Türk Lirası'ndaki değer kaybını azalttı. FED'e benzer şekilde Avrupa Merkez Bankası (ECB) da Eylül ayında depo faiz oranını %0,50'ye indirdi ve varlık alım programına tekrar başladığını açıkladı.

2019 yılı boyunca TL'nin ABD Doları karşısında değer kaybı yavaşladı. 2018 yılı Ağustos ayında tüm zamanların rekorunu kırarak 7.23 seviyesini gören ABD Doları kuru, 2019 yılında dalgalı bir seyir izleyerek geriledi ve 2019 yılsonunu 5,96 seviyesinde kapattı. 2018 Ekim ayı itibarıyla son 15 yılın en yükseği olan %25,2 seviyelerine yükselen enflasyon, takip eden aylarda düşüş eğilimine girerek 2018 yılını %20,3 seviyesinde kapattı. 2019 yılı boyunca döviz kurundaki artışın kontrol altına alınmasıyla, kurun enflasyon ve faiz oranları üzerinde yarattığı olumsuz etkiler ortadan kalktı ve enflasyon oranı 2019 yılsonunda %11,84 oldu." (Colliers International, 2019, İkinci Yarı Raporu).

2019 Aralık ayında başlayan COVID-19 salgınının 2020'nin ilk yarısında tüm dünyaya yayılmasıyla salgının ekonomi üzerindeki olumsuz etkileri beklenenden daha sert olmuştur. Salgının etkileri daha da belirginleşince salgının kontrol altına alınması önlemler alınmış ve ekonomide duraksama yaşanmıştır.

Pandeminin ilk döneminde ekonomik kaybı diğer ülkelerdeki gibi yüksek olan Türkiye, hızlı toparlanma ile benzer ülkelerden ayrıştı. Türkiye ekonomisi zincirlenmiş hacim endeksine göre 2021'in üçüncü çeyreğinde yıllık bazda %7,4 oranında büyüdü.

Türkiye ekonomisi, 2020 yılında %1,8 oranında büyüyerek büyüme kaydeden birkaç ekonomiden biri olmuştur. Bu olumlu tablo 2021 yılında da devam etti ve GSYİH 2. çeyrekte yıllık %22'lik güçlü bir artışın ardından 3. çeyrekte %7,4 arttı. Böylece, yılın ilk dokuz ayında yıllık büyüme %11,7 düzeyinde gerçekleşti. Başta hane halkı harcamaları olmak üzere iç talepteki artış ve net ticaret genel büyümeye olumlu katkı yaparken, inşaat yatırımlarındaki azalışın etkisiyle yatırım harcamaları büyümeyi sınırlandırdı.

Küresel büyümenin, 2020 yılındaki keskin düşüşün ardından baz etkisiyle birlikte 2021 yılında güçlü bir şekilde toparlanması bekleniyor. ABD ekonomisinin 2021 yılında %5,7 ile beklentinin üzerinde büyümesi, küresel büyümenin de öngörülenden daha güçlü olabileceği beklentilerini artırdı. 2022 yılında salgının seyrine ilişkin gelişmelerin yanı sıra başlıca merkez bankalarının para politikası kararlarının küresel piyasaların seyrinde etkili olması bekleniyor. FED, ocak ayındaki toplantısında 2022 Mart ayında varlık alımlarını sonlandırıp faiz artırımlarına başlayacağı sinyalleri verdi. Piyasalar, 2022 yılı içerisinde FED'in 3 kez 25'er baz puanlık faiz artışı yapacağını öngörüyor. Aralık ayında politika faizini %0,25'e yükselterek salgının başlangıcından bu yana faizleri artıran ilk büyük merkez bankası olan İngiltere Merkez Bankası'nın yanı sıra ECB (Avrupa Merkez Bankası), 1,85 trilyon Euro büyüklüğündeki Pandemi Acil Varlık Alım programını 2022 Mart ayında sonlandıracağını açıkladı. Artan enflasyon dolayısıyla gelişmiş ülke ekonomilerinin genişlemeci para politikalarını sonlandırıp yavaş yavaş daraltıcı para politikalarına geçmeleri, Türkiye gibi gelişmekte olan ülkelere olan sermaye akışında baskı oluşturabilir. (Colliers International, 2021, İkinci Yarı Raporu).

Küresel salgının etkisi hafiflese de özellikle üretim yapısı, arz olanakları ve lojistik anlamında sıkıntılar devam edegelmektedir. Salgının hafiflemesi ve küresel teşviklerin etkisiyle artan varlık talebi içinde en önemli araçlardan birisi de gayrimenkul olmuştur. Dünya genelinde değişen talep yapısına göre gayrimenkule olan ilgi artmış, düşük faiz ve bol likidite dönemi de bu sürece destek olmuştur. Uygulanan genişletici para ve maliye politikalarının etkisi ile 2021 yılında küresel olarak büyüme güçlenmiş, hammadde ihtiyacı artmış bunlarla birlikte fiyatlar genel seviyesinde de yükselmeler görülmüştür.

Dünya ekonomisinde 2022 ilk çeyrek jeopolitik belirsizliklerin arttığı bir dönem olarak geride kalmıştır. Rusya ve Ukrayna arasında sıcak çatışmaya dönüşen gerilim enerji fiyatları başta olmak üzere emtia fiyatlarında artışa yol açmıştır. Enflasyon görünümü üzerindeki yukarı yönlü riskler artarken büyüme beklentileri aşağı çekilmiştir. Uluslararası Para Fonu (IMF) Küresel Ekonomik Görünüm raporunda savaşın toparlanmayı yavaşlattığını değerlendirirken, 2022 yılı dünya büyüme öngörülerini %4,4'ten %3,6'ya indirmiştir. Raporunda, gelişmiş ekonomilerde enflasyonun bir önceki tahminlerine kıyasla 1,8 yüzde puan daha yukarıda %5,7 olacağını öngörürken, gelişmekte olan ekonomilerde enflasyonun %8,7 ile önceki beklentisinin 2,8 yüzde puan üzerinde olacağını duyurmuştur. Bununla birlikte, devam eden savaş, gelişmiş ekonomilerde beklenen parasal sıkılaşma, finansal piyasalarda oynaklık, salgın döneminde alınan genişlemeci maliye politikası adımlarının geri çekilmesi, Çin'deki yavaşlama ile salgının seyri ve aşığı erişim konularını küresel görünüm üzerindeki belirleyici unsurlar olarak sıralamıştır. (Gyoder,2022, 1.Çeyrek Raporu)

2021 yılını güçlü bir büyüme ile tamamlayan Türkiye ekonomisi 2022 yılında sınırlı bir yavaşlamayla başlamıştır. 2021 yılı dördüncü çeyrek gayri safi yurtiçi hasıla (GSYH) verileri iç ve dış talebin dengeli katkısıyla güçlü büyümüştür. Takvim ve mevsim etkisinden arındırılmış verilere göre GSYH bir önceki döneme göre %1,5 büyürken, yıllık büyüme oranı %9,1 ile önceki çeyreğe göre hızlanmıştır. Önceki dönemlere ilişkin yapılan güncellemeler sonrası 2021 yılı geneli büyüme oranı %11,0 olurken, Dolar bazında GSYH 2020 yılındaki 716,9 milyar dolardan 802,7 milyar dolara yükselirken, kişi başına gayri safi yurtiçi hasıla 9 bin 539 dolar olarak hesaplanmıştır. Yıl genelinde harcamalar tarafında büyümeye en yüksek katkı özel sektör tüketiminden ve ihracattan gelirken, üretim tarafında inşaat dışındaki faaliyet kollarının hepsi büyümeye pozitif katkı yapmıştır.

2022 ilk çeyreğe ilişkin öncü veriler ise ekonomiye ilişkin karışık sinyaller vermektedir. Sanayi üretimi Ocak ayında %2,4 azalırken, Şubat ayında %4,4 oranında büyümüştür. Perakende satışlarda Ocak ayındaki %1,5 azalışa karşın, Şubat'ta %0,5 yükseliş kaydetmiştir. İşgücü piyasasında ise salgın ve kısıtlama tedbirleri nedeniyle karışık bir tablo ortaya çıkmıştır. Mevsimsellikten arındırılmış verilere göre 2021 sonunda %11,4 olan işsizlik oranı Şubat itibarıyla %10,7'ye gerilerken, geniş tanımlı işsizlik göstergeleri iyileşmeye eşlik etmiştir. Öte yandan, imalat sanayi satın alma yöneticileri endeksi (PMI) ilk çeyrek sonu itibarıyla 49,4 ile daralma bölgesine inerken, kapasite kullanım oranı gücünü korumaktadır. Güven endeksleri gerilerken, bankacılık sektörü kredi hacmi ve harcamalara dair diğer göstergeler iç talepteki yavaşlamanın sınırlı olduğuna işaret etmektedir.

2021 sonunda %36,1 olan genel tüketici fiyatları endeksi (TÜFE) yıllık enflasyonu Mart ayında %61,1'e çıkmıştır. Aynı dönemde çekirdek enflasyon (C endeks) %31,9'dan %48,4'e yükselirken, gıda fiyatlarında yıllık enflasyon %44,7'den %71,6'ya yükselmiştir. 2021 sonunda %79,9 olan genel yurtiçi üretici fiyatları endeksi (Yi-ÜFE) yıllık enflasyonu Mart'ta %115,0'e çıkarken, imalat sanayi ÜFE yıllık enflasyonu %77,4'ten %106,6'ya ulaşmıştır. Mart ayı verileri fiyat baskısının bazı kalemlerde yavaşlamış olmakla birlikte sürdüğünü teyit etmiştir. TCMB para politikası faizini %14'te sabit tutarken, tüm politika araçlarında yürütülen kapsamlı gözden geçirmenin devam ettiğinin altını çizmektedir. Jeopolitik gelişmelerin yol açtığı enerji maliyeti artışlarının, ekonomik temellerden uzak fiyatlamaya oluşumlarının geçici etkilerinin ve küresel emtia fiyatlarındaki artışların oluşturduğu güçlü negatif arz şoklarının enflasyondaki yükselişte etkili olduğunu değerlendirmektedir. Sürdürülebilir fiyat istikrarı ve finansal istikrarın tesisi için atılan ve kararlılıkla sürdürülmekte olan adımlarla, enflasyonda baz etkilerinin ortadan kalkmasıyla ve küresel barış ortamının yeniden tesis edilmesiyle dezenflasyonist sürecin başlayacağını öngörmektedir. Bununla birlikte, enflasyonda kalıcı düşüşe işaret eden güçlü göstergeler oluşana ve orta vadeli %5 hedefine ulaşınca kadar elindeki tüm araçları "Liralaşma stratejisi" çerçevesinde kararlılıkla kullanacağını vurgulamaktadır. (Gyoder, 2022, 1. Çeyrek Raporu)

Döviz kurundaki ani artışın da etkisiyle 2021 yılı sonunda %36,1'e ulaşan enflasyon, 2022 yılın ilk yarısında da yükselişine devam ederek haziran ayında yıllık bazda %78,62'ye ulaştı. Oxford Economics haziran ayı tahminlerine göre, enflasyonun 2022'de yurt içi enerji fiyat artışları ve lira üzerindeki baskı göz önüne alındığında yüksek kalması bekleniyor. Ancak, mevsimsel faktörlerin enflasyondaki artışı yaz aylarında bir miktar sınırlandırması ve yıl sonuna doğru baz etkisiyle beraber enflasyonun yılsonunda %69,4' seviyesinde olması bekleniyor. Pandeminin etkisiyle kötüleşen işsizlik oranı, 2021 yılının ikinci yarısında başladığı toparlanma sürecini sürdürerek Nisan 2022 itibarıyla %11,3 oldu. Oxford Economics haziran ayı tahminlerine göre, iş gücü verilerinin bir miktar bozulması ve 2022 yılında işsizlik oranının %11,5 olarak gerçekleşmesi bekleniyor. (Colliers, 2022 İlk Yarı Raporu)

2022 yılı ikinci çeyreği jeopolitik belirsizliklerin sürdüğü ve küresel büyüme görünümü üzerindeki aşağı yönlü risklerin belirginleştiği bir dönem olarak geride kalmıştır. Gelişmiş ekonomi merkez bankaları faiz artırımlarının süreceğini teyit ederken, finansal koşulların sıkılaştırılmasına yol açmıştır. Açıklanan veriler küresel ekonomik aktivitede ivme kaybını teyit ederken, resesyon endişeleri artmıştır. Büyüme kaygıları ham petrol başta olmak üzere emtia fiyatlarında gerilemeye yol açsa da enflasyonda yükseliş eğilimi sürmektedir. Birikmiş maliyetler, tedarik zinciri sorunları ve beklentilerdeki yükselişten dolayı enflasyonda düşüşün zaman alabileceği endişeleri öne çıkmaktadır. Bu dinamiklerle hareket eden küresel risk iştahı zayıf bir seyir izlerken, gelişmekte olan ekonomilere yönelik sermaye akımlarında kırılganlıklar sürmektedir.

Türkiye ekonomisi 2022 yılı ilk çeyrekte ekonomik aktivite gücünü korurken, ikinci çeyreğe dair öncü veriler yavaşlamanın sınırlı olduğuna işaret etmektedir. 2022 yılı ilk çeyrekte takvim ve mevsim etkilerinden arındırılmış verilere göre gayri safi yurtiçi hasıla (GSYH) çeyreklik bazda %1,2 büyürken, yıllıklandırılmış GSYH büyümesi %7,3 seviyesinde gerçekleşmiştir. İkinci çeyreğe ilişkin öncü veriler ekonomide ılımlı yavaşlamanın sürdüğüne işaret etmektedir. İkinci çeyrekte imalat sanayi satın alma yöneticileri endeksi (PMI) daralma bölgesinde kalırken, sektörel güven endeksleri ayrışan performanslar sergilemektedirler. Sanayi üretimi aylık bazda Nisan ayında yatay kalırken, Mayıs ayında %3,0 oranında azalmıştır. Söz konusu iki ayda perakende satışlar sırasıyla %2,1 ve %1,9 artış kaydetmiştir. Mevsimsellikten arındırılmış verilere göre 2021 yıl sonunda %11,4 olan işsizlik oranı Mayıs itibarıyla %10,9'a gerilemiştir. (Gyoder, 2022, 2.Çeyrek Raporu)

### Harcamalar Yöntemiyle Cari Fiyatlarla Gayri Safi Yurtiçi Hasıla

Yıl	GSYH (milyon TL)	Kişi Başı Gelir (TL)	GSYH (milyon Dolar)	Kişi Başı Gelir (Dolar)	Büyüme** (%)	Yıl İçi Ortalama Kur (Dolar/TL)
2016	2.626.560	33.131	862.744	10.964	3,30	3,04
2017	3.133.704	39.019	852.618	10.696	7,50	3,68
2018	3.758.316	46.167	797.124	9.792	3,00	4,71
2019	4.320.191	52.316	760.355	9.213	0,90	5,68
2020	5.047.909	60.537	716.902	8.599	1,80	7,04
2021	7.209.040	85.672	802.678	9.539	9,10	8,98
2022*	2.496.328	-	179.800	-	7,30	13,88

GSYH 2022 yılı birinci çeyrek ilk tahmini; zincirlenmiş hacim endeksi olarak, bir önceki yılın aynı çeyreğine göre %7,3 arttı.

Kaynak: TÜİK

\*1.Çeyrek sonu verisidir.

\*\*Zincirlenmiş hacim endeksi olarak (2009=100)

İhracatta yavaşlama sınırlı kalırken, turizmde güçlü toparlanma sürmektedir. Bununla birlikte, uluslararası enerji fiyatlarındaki artışla dış ticaret açığı ve cari açık genişlemektedir. Ticaret Bakanlığı öncü verilerine göre, ilk altı ayda ihracat 2021'in aynı dönemine göre %20 artarken, ithalatta artış %40'ı aşmıştır. Bundan dolayı 2021 yılı ilk yarıda 21,2 milyar dolar olan dış ticaret açığı 51,4 milyar dolara ulaşmıştır. Turizm ve diğer hizmetlerdeki toparlanmaya rağmen 2021 yılı Ocak-Mayıs döneminde 12,4 milyar dolar olan cari açık 2022'nin aynı döneminde 28,1 milyar dolara genişlemiştir. (Gyoder, 2022, 2.Çeyrek Raporu)

### Yıllık Enflasyon\*

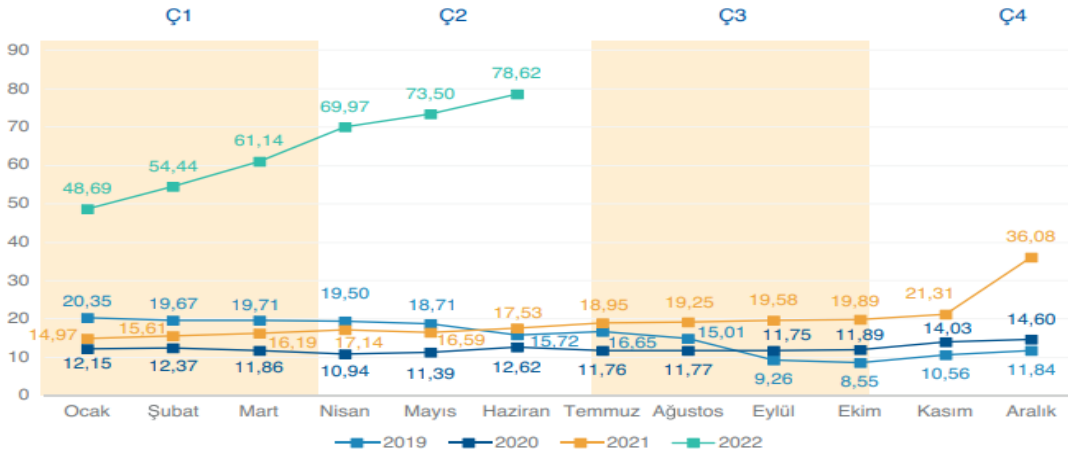

Tüketici fiyat Endeksi'nde (TÜFE) 2022 yılı Haziran ayında bir önceki aya göre %4,95, bir önceki yılın Aralık ayına göre %42,35, bir önceki yılın aynı ayına göre %78,62 ve on iki aylık ortalamalara göre %44,54 artış gerçekleşti.

Kaynak: TÜİK

\*Bir önceki yılın aynı ayına göre değişim

Küresel eğilimler ve diğer maliyet unsurlarının birikimli etkileriyle enflasyonda yükseliş devam etmektedir. 2022 yılı ilk çeyrek sonunda %61,1 olan genel tüketici fiyatları endeksi (TÜFE) yıllık enflasyonu Haziran ayında %78,6'ya çıkmıştır. Aynı dönemde genel yurtiçi üretici fiyatları endeksi (Yi-ÜFE) yıllık enflasyonu %115,0'dan %138,3'e yükselmiştir. Detaylar, bazı alt kalemlerde fiyat baskısının yavaşlamış olmakla birlikte sürdürdüğünü teyit etmektedir. TCMB para politikası faizini %14'te sabit tutarken, para politikası aktarım mekanizmasının etkinliğinin güçlendirilmesi için makro ihtiyati adımlar atılmıştır. (Gyoder, 2022, 2.Çeyrek Raporu)

### Gayrimenkul Sektörü:

Ekonomik koşullar, yatırımcıların ticari gayrimenkul piyasasına olan güvenini doğrudan etkilemektedir. Dünya'da artan faiz oranlarına ek olarak, Rusya-Ukrayna belirsizliği ve enflasyonun da yatırımcıların ilgisini etkilediği oldukça açıktır. Artan borçlanma oranlarının etkisi, sermaye piyasalarında yıl ortasında küresel olarak hissedilmektedir. Bu durum yatırımcı seçiciliğine ve doğrudan gayrimenkul yatırım piyasalarındaki yavaşlayan büyüme hızına yansımaktadır.

Türkiye'de düşük faiz politikasının tercih edilmiş olması sonucunda, bugün yüksek enflasyon, artan döviz talebi ve yüksek kredi faizleri gibi sorunlarla karşılaşmaktadır. Faiz oranlarının yükselmesi, kaldıraç kullanmak isteyen yatırımcılar için zorlu bir ortam oluşturmaktadır. Kredi kullanmayı tercih eden yatırımcılar, yüksek kredi faizleri sebebiyle maliyetlerini karşılayamama ve düşük karlılık gibi risklerle karşılaşmaktadırlar. Bu durum, artan maliyetlerden kaçmak isteyen yatırımcıların yatırım tercihlerini değiştirmelerine neden olmaktadır.

Gayrimenkul işlemlerinde talep edilen satış fiyatı ile teklif edilen fiyat arasında makas genişlemekte ve teklif yoğunluğu azalmaktadır. Bununla birlikte, dünya genelinde artış eğiliminde olan faiz oranları ve buna bağlı yatırım enstrümanları, gayrimenkul yatırım sınıfı getiri beklentisi üzerinde yukarı yönlü baskı oluştururken, destekleyen arka rüzgarlar bozulmadan kalmakta ve dolayısıyla öz kaynak veya borçlanma piyasasının likiditesi yok olmaktadır.

İleriki dönemlere bakıldığında, artan oran değişikliklerinin piyasalarda yeni fiyat keşfi sağlaması beklenmektedir. Bununla birlikte, kredi verenlerin ve yatırımcıların devam eden derinliği ve çeşitliliğinin, gayrimenkuldeki sermaye akışları üzerinde daha derin ve uzun süreli etki riskini azaltması beklenmektedir.

Günümüzün belirsiz piyasa ortamında risk değerlendirmesinin tartışılması, "Al mı, sat mı?" sorusu yanlış sorudur. Bunun yerine, yatırımcıların risk iştahlarını değiştirmeden uzun vadeye odaklanmaları, birçok faktörü analiz etmeleri önemli olmaktadır.

Piyasalar iyi durumda olmasına rağmen inşaat maliyetleri ve arsa fiyatlarındaki artış, üretim faaliyetini olumsuz etkilemeye başlamıştır. Ukrayna'daki savaş, Rusya'ya yönelik yaptırımlar, Çin'deki Covid-19 kısıtlamaları ve devam eden tedarik zinciri kesintileri dahil olmak üzere bir dizi nedenden dolayı enflasyon keskin bir şekilde artmıştır. Bu durum, merkez bankaları tarafından hızlandırılmış bir sıkılaştırma döngüsünü tetiklemiştir. Bunların hepsi artan belirsizliği beslemekte, yatırımcılar için, artan borç maliyeti ve enflasyon, dünya genelinde fiyatlandırma ve teklif dinamiklerini etkilemektedir.

Faiz oranlarının artmasıyla birlikte yatırımcılar, gayrimenkul segmentleri arasında tercihlerini değiştirmektedirler. Konut ve lojistik son iki senelik daralma döneminde daha dayanıklı gayrimenkul segmentleri olarak yer alırken, perakende ve ofis daha kırılabilir bir yapı ortaya koymuştur. Otel ve konaklama gayrimenkul segmentleri ise pandemi sonrası biriken talep ve döviz getirisi nedeniyle toparlanma yaşamıştır. Gayrimenkul yatırımcıları gayrimenkul segmentleri arasında değişen ekonomiye bağlı olarak en karlı yatırım arayışını sürdürmektedirler.

Konut fiyatlarında, artan inşaat maliyetleri ve artan talep sebebiyle son 1 yılda %145,5 oranında rekor düzeyde bir artış görülmüştür. İstanbul'da bu oran %165,4'e çıktığı görülmektedir. Konut fiyatları yükselirken kiralarda da artış olmasına rağmen birçok şehirde yatırımların geri dönüş süresinin uzadığı görülebilmektedir. Krediyeye erişim imkânı bulabilenler ipotekli konut finansmanı çözümlerine yönelmiştir. Artan konut fiyatlarının da etkisiyle, konut talebinde ve birikmiş talepte son birkaç aydır yavaşlama gözlenmektedir.

Büyükşehirlerde artan talep ve kısıtlı arz özellikle İstanbul'da son zamanlarda kiracı krizine sebep olmuştur. Konut kira fiyatlarındaki maksimum %25 oranındaki artış, inşaat maliyetleri ve mal sahiplerinin döviz kuruna endeksli yaklaşımından kaynaklanmakta olup, mal sahipleri kiralarını da bu artışa endeksli arttırma eğilimindedir. Bunun sonucunda kiracı tahliye davalarında artış görülmektedir.

Küresel ofis kiralama hacimleri 2022 ilk döneminde sabit kalmış, ancak bu yılın ikinci yarısında artış göstermesi beklenmektedir. Buna paralel olarak ofis alanı emilim oranlarının artış eğiliminde olması beklenmektedir. Türkiye'de son 1 yılda artan kira gelirleri yatırımcıları konuta yönlendirirken, getirilen kira artışı kısıtlamaları nedeniyle durağan olan ofis pazarına pandemi etkisinin azalmasıyla birlikte talep artmıştır. Ancak ofis kiralarında da yaşanan yükselişin sürdürülebilir halde devam etmesi önem kazanmaktadır. Sektör uzmanları artan ofis kiralama hacmine bağlı olarak, ofis pazarında arz sıkıntısı oluşabileceğini öngörmektedir.

İstanbul Finans Merkezi'nin 1,5 milyon metrekarelik ofis arzı sonrasında, ofis pazarında orta vadede daha dengeli bir piyasa oluşacağı öngörülmektedir. Kurumsal firmalarda paylaşımlı ofis talebi gün geçtikçe artmaktadır. Dünya'da artan paylaşımlı ofis talebi, "kullandığın kadar öde" trendini ortaya koymaktadır.

Pandemi ile birlikte, kapanma ve seyahat kısıtları nedeniyle en kötü dönemini yaşayan konaklama sektörü 2022 yılı başından itibaren canlanmaya başlamıştır ve sektöre yapılan yatırımlar yeniden yükselişe geçmiştir. En fazla turizm yatırım projesi İstanbul ve Muğla'da bulunurken, Antalya'da turizm yatırım projeleri ile bu illeri takip etmektedir. Sektör uzmanları, turizmin sürdürülebilirliği ve sezon etkisinin dengelenerek sene boyunca devam eden hale getirilebilmesi amacıyla, kültür turizmi odaklı yatırımların Anadolu'ya yayılması gerektiğini düşünmektedir. Yüksek enflasyonist bir ortamda turizm sektörünün yabancı para cinsinden gelir üretmesi sebebiyle diğer gayrimenkul türlerine göre daha iyi bir yatırım enstrümanı olarak, özellikle Ortadoğu ve Asyalı kurumsal yatırımcılar tarafından tercih edilmektedir.

Pandemi etkisiyle diğer sektörlerde gözlenen yavaşlamaya rağmen, lojistik sektörüne olan talep güçlü şekilde devam etmektedir. E-ticaret kullanıcıları pazarda daha fazla baskın bir rol oynadıkça lojistik sektörü daha geniş tabanlı hale gelmektedir. Yatırımcılar daha az riskli görülen kira getirili gayrimenkul arayışında oldukları için, pandeminin başından beri artan e-ticaret dolayısı ile yükselen trend olan lojistik sektörüne yönelmektedir. Ancak kısıtlı arz sebebiyle yatırımcılar portföylerine bu gayrimenkul segmentini eklemekte zorlanmaktadır. Yine pandemi ile yükselişe geçen e-ticaret sektörü ile merkezde, son kilometre dağıtım merkezi olarak adlandırılan depo ihtiyacı da artmıştır. Bu durumda merkezi konumlardaki dükkanlar yeni küçük depolar haline dönüşerek e- ticaret sektörü için yeni yatırım alanları oluşturmaktadırlar. (Gyoder, 2022, 2.Çeyrek Raporu)

## **OFİS VE TİCARİ GAYRİMENKUL PİYASASI**

2021 yılı pandeminin süre gelen etkilerinin devamı, aşılana kişi sayısının artışı ve yeni varyantların ortaya çıkmasının getirdiği etki ile piyasalar için hareketli bir yıl olmuştur. Yılın ilk yarısının sonunda kademeli normalleşme süreci kapsamında faaliyetlerine ara veren tüm iş yerleri, kamu kurum ve kuruluşları normal mesai saatlerine uygun çalışmaya başlamış, sokağa çıkma ve şehirler arası seyahat kısıtlamaları kaldırılmıştır. Yılın ikinci yarısında ise okulların yüz yüze eğitime devam etmesinin de eklenmesiyle 2 senenin ardından kısıtlamaların çoğunun kalktığı bir döneme girilmiştir. Bu süreçte yılın ilk yarısında çoğunlukla uzaktan çalışma sistemiyle ilerleyen firmalar, ikinci yarıda hızlıca hibrit çalışma modeline adaptasyon sağlayarak büyük oranda ofise dönüşler gerçekleşmiştir. Uzaktan çalışmanın verimlilik üzerindeki yadsınamaz olumlu etkisinin yanında şirket kültürüne olan bağlılık ve aidiyet duygusunda yaşanan eksikliği beraberinde getirmesinin gözlemlenmesi ile karma çalışma modeline olan adaptasyon şirketlerin bu konuda hızlıca aksiyon almasına sebep olmuştur. İki yıllık pandemi sürecinin tüm dünya ve ülke ekonomisinde yarattığı olumsuz baskı neticesinde yılın sonlarına doğru enflasyonist baskı giderek artmış ve ardından gelen döviz kuru hareketliliği ile piyasada biriken talep ticari şartların daha önceden belirlenmesi ile büyük oranda son çeyrekte gerçekleşmiştir. Özellikle MİA dışında kalan ofis binalarında öncesinde dolar bazında piyasa değerinin altında kalan birincil kiralama yükseldiği gözlemlenirken, MİA'da dolar bazında düşüş yaşanmış ve bunun sonucunda piyasanın kendini tekrar fiyatlayarak dengeye geldiği kaydedilmiştir.

2021 yılının sonunda İstanbul ofis pazarında genel arz 6,46 milyon m<sup>2</sup> olarak aynı seviyede kalmıştır. Döviz kuru ve enflasyonun baskısının da etkisiyle yılın son çeyreğinde biriken ve beklenen talep işleme dönüşmüş, kaydedilen işlem hacmi bir önceki çeyreğin neredeyse 2 katı oranında artmıştır. Böylece, dördüncü çeyrekte kaydedilen kiralama işlemleri yaklaşık 123.553 m<sup>2</sup> olarak gerçekleşmiş ve 2021 yılında gerçekleşen kiralama işlemleri toplamda 304.507 m<sup>2</sup> olmuştur. Bir önceki yılın aynı dönemine göre %32 oranında artış göstermiştir. 2021 yılında kiralama işlemlerinin %62'si yılın ikinci yarısında gerçekleşmiştir. Bununla birlikte, dördüncü çeyrekte gerçekleşen kiralama anlaşmaları hem metrekare bazında hem de sayıca, sırasıyla %89 ve %90 oranlarında yeni kiralama anlaşmalarından oluşurken yenileme işlemleri önceki çeyreğe ve yıla göre düşüş eğilimine geçmiştir.

Dördüncü çeyrekte, metrekare bazında anlaşmaların, %26,46'si MİA'da gerçekleşmiş olup bir önceki çeyreğe kıyasla düşüş kaydedilmiştir. %33'ü Anadolu yakasında gerçekleşip hafif bir düşüş kaydederken, %40,37 ile bir önceki çeyreğe göre ciddi bir artış göstererek MİA dışında Avrupa yakasında gerçekleşmiştir. Başlıca yeni kiralama işlemleri arasında; Doğu Grubu (16.000 m<sup>2</sup>, Galataport), Türkiye Petrolleri (6.192 m<sup>2</sup>, Kosifler Plaza), Roche (5.419 m<sup>2</sup>, Uniç İstanbul), TBC (4.646 m<sup>2</sup>, Nacar Plaza), Galeria İstanbul (4.500 m<sup>2</sup>, Istanbul Bloom), Oyak Yatırım Portföy (4.044 m<sup>2</sup>, Vadistanbul), CitiBank (3.500 m<sup>2</sup>, Tekfen Tower), TBC (3.039 m<sup>2</sup>, Trump Tower), Eren Holding (3.030 m<sup>2</sup>, Metropol Eren) ve Derimod (2.835 m<sup>2</sup>, Premier Campus) bulunmaktadır. Ek olarak, dördüncü çeyrekte gerçekleşen yeni kiralama anlaşmaları, bir önceki çeyreğe göre metrekare bazında artmıştır. Ayrıca, 2021 yılının sonunda boşluk oranı %21,5 olarak kaydedilmiştir. 2021 yılı içerisinde büyük çaplı ofis yatırım işlemleri gerçekleşmiş olup, ilki yılın ilk çeyreğinde kaydedilen bünyesinde AND Plaza'nın bulunduğu AND Anadolu Gayrimenkul Yatırımları A.Ş.'nin %100 oranındaki hisselerinin Maher Yatırım Holding A.Ş.'nin iştiraki olan Quick Sigorta A.Ş. ve Corpus Sigorta A.Ş. Şirketlerine satışlarıdır. Bunun dışında gerçekleşen diğer büyük işlem ise Körfez Enerji Sanayi ve Ticaret A.Ş., Yeşil GYO'nun Zeytinburnu'nda bulunan Yeşil Plaza'daki %50'lik payını ₺180 milyon karşılığında satın almasıdır. (GYODER, 2021, 4.Çeyrek Raporu)

Yaygın alginın aksine boşluk oranlarının azalması, pandemi sonrasında da ofis alanlarına olan talebin devam ettiğini göstermektedir. Trafik verileri yılın ikinci yarısında ofis kullanımının arttığını işaret etmekte ve yaygın alginın aksine ofis alanlarının boş kalmadığını göstermektedir.

Dolar kurunda yaşanan dalgalanma ve artan enflasyon neticesinde MİA ve çevresinde dolar bazında birincil kiralar düşerken, ikincil lokasyonlardaki ofis pazarında dolar bazında düşük kalan kiralara yükseldiği gözlemlenmiştir. Bu şekilde birincil ve ikincil lokasyonlar arasındaki farkın kapanarak, pazarın kısa vadede dengeleneceği öngörülmektedir. Bu doğrultuda ikincil lokasyonlarda artan kiralara önümüzdeki dönemde birincil lokasyonlara olan talebin artmasına sebep olacağı tahmin edilmektedir. Ayrıca piyasada yaşanan TL bazındaki ani kira artışı sebebiyle, kira kontratı 5 seneyi geçmiş kullanıcılar ile mal sahiplerinin isteği doğrultusunda tekrar bir anlaşmaya gidilerek fiyatlandırma talep edilmesi mal sahiplerinin gündeminde olacaktır. Birincil kiralarda yaşanan TL bazında fiyat artışı ile talep edilen kira bedelleri %50-60 bandında, gerçekleşen kira işlemleri bedeli ise %40-45 bandında artış göstermiştir. Bu fiyat artışının kısa ve orta vadede talep çekilmesine sebep olacağı öngörülmektedir.

Küresel çapta öneme sahip İstanbul Uluslararası Finans Merkezi'nin 2021 yılının son ayında kiralama süreci başlamıştır ve bu yıl içerisinde tamamlanarak yaklaşık 1,5 milyon m<sup>2</sup> arzin pazara katılacağı öngörülmektedir. Bu arzın yaklaşık %50'si kamu bankaları ve finansal kurumlar tarafından kullanılacaktır. (GYODER, 2021, 4.Çeyrek Raporu)

2022 yılının ilk çeyreği ile beraber Rusya ve Ukrayna arasındaki gerilimin tırmanmasının ardından 24 Şubat'ta Rusya Ukrayna'yı işgal etmiştir. İşgalin ardından Rusya'ya karşı Amerika başta olmak üzere birçok ülke yaptırım uygularken, bu yaptırımların ardından birçok uluslararası firma Rusya'daki faaliyetlerini sonlandırma ya da askıya almayı tercih etmiştir. Türkiye ise müzakere sürecinin yürütüldüğü ülke olma misyonunu üstlenmiştir. Bu gerilimin ortasında Türkiye hem jeopolitik konumunun avantajı hem de yer aldığı politik pozisyon itibarıyla birçok firmanın tercih ettiği öncelikli ülke haline gelmiştir.



Pandemi sürecinde ise yılbaşından sonra artan Kovid-19 vakalarının ardından bu eğilim düşüşe geçmiş ve kapalı alanlarda maske takma zorunluluğu haricindeki tüm önlemler kaldırılmıştır. Çeyrek sonu itibariyle 2 yıllık pandemi sürecinin artık sonlarına gelindiğine dair olan genel yargının arttığı gözlemlenmiştir. Bunun yanı sıra yılın ilk çeyreğinde dolar kuru bir önceki çeyreğe oranla stabil seyretmiş fakat enflasyonun ekonomi üzerindeki artan baskısı devamlılığını korumuştur. Geçtiğimiz çeyrekte dalgalı kur neticesinde dolar bazında düşüşe geçen birincil kiralaların, bu çeyrekte ön plana çıkan enflasyon baskısı neticesinde TRY ve USD bazında yükseldiği kaydedilmiştir. Ayrıca geçen çeyrek dalgalı kur rejiminin yarattığı endişe beraberinde düşüşe geçen MİA bölgesi, bu çeyrekte dolar kurunun stabilizasyonu ile beraber bir miktar artış göstermiştir. Tüm bunların sonucunda İstanbul alt pazar birincil kiralalarının tekrar fiyatlanarak dengeye gelme süreci devam etmektedir. 2022 yılının ilk çeyreğinde İstanbul ofis pazarında genel arz 6,46 milyon m<sup>2</sup> olarak aynı seviyede kalmıştır. 2022 yılının ilk çeyreğinde gerçekleşen kiralama işlemleri toplam 123.424 m<sup>2</sup> ulaşarak, bir önceki yılın aynı dönemine göre 2 katı oranında artış göstermiştir. Bununla birlikte, birinci çeyrekte gerçekleşen kiralama anlaşmaları hem metrekare bazında hem de sayıca, sırasıyla %85 ve %82 oranlarında yeni kiralama anlaşmalarından oluşurken yenileme işlemleri önceki yıla göre düşüş eğilimine geçmiştir. (GYODER, 2022, 1.Çeyrek Raporu)

Birinci çeyrekte, metrekare bazında anlaşmaların sadece %29'u merkezi iş alanında (MİA) gerçekleşmiştir. MİA'da yapılan kiralamalar yüzdesel bazda hem geçen yılın aynı dönemine hem de bir önceki çeyreğe göre düşüş göstermiştir. Kiralama anlaşmalarının %47'si ise MİA dışında Anadolu yakasında gerçekleşirken, %24'ü ise MİA dışı Avrupa yakasında gerçekleşmiştir. Başlıca yeni kiralama işlemleri arasında; Axa Sigorta (15.000 m<sup>2</sup>, Nidapark Küçükyalı), Emin Evim (11.000 m<sup>2</sup>, Çolakoğlu Senel Plaza), İstinye Üniversitesi (10.500 m<sup>2</sup>, Vadistanbul), Fenerbahçe Üniversitesi (8.710 m<sup>2</sup>, Metropol D Blok), Johnson & Johnson (7.950 m<sup>2</sup>, Keçeli Plaza), Orka Holding (5.635 m<sup>2</sup>, Vadistanbul), Sanofi (3.800 m<sup>2</sup>, 193 Plaza) ve Astra Zeneca (3.000 m<sup>2</sup>, Yapı Kredi B Blok) yer almaktadır. Boşluk oranı 2022 yılının ilk çeyreğinde azalışla %20,02 olarak kaydedilmiştir. Yılın birinci çeyreğinde önemli bir yatırım işlemi kaydedilmemiştir. Orta ve uzun vadede yatırım işlemlerinin hızlanması beklenmektedir. (GYODER, 2022, 1.Çeyrek Raporu)

Yılın ilk yarısında Rusya-Ukrayna savaşı, pandeminin ekonomi üzerinde devam eden baskısı ve kırılan tedarik zincirleri ile artan enflasyon tüm dünyanın ve Türkiye'nin gündeminde yer almıştır. 2022 yılının Şubat ayında Rusya'nın Ukrayna'yı işgalinin ardından Haziran ayı itibariyle İşgalin 5. ayı geride kalmıştır. Bu süreçte Rusya'ya karşı uygulanan yaptırımların ardından birçok uluslararası firma Rusya'daki faaliyetlerini sonlandırmayı ya da askıya almayı tercih etmiştir. Türkiye ise gerilimin ortasında jeopolitik konumunun avantajı itibariyle birçok firmanın tercih ettiği öncelikli ülke haline gelmiştir. Artan enflasyon ve döviz kurunda devam eden hareketlilik neticesinde birincil kiralarda ₺ ve ABD\$ bazında artış kaydedilmiştir. Ayrıca geçen yıl dalgalı kur rejiminin yarattığı endişe beraberinde düşüşe geçen merkezi iş alanı (MİA) bölgesi birincil kirası, bu yarıyıl nispeten stabil olan dolar kuru ile artış göstermiştir. Tüm bunların sonucunda İstanbul alt pazar birincil kiralalarının tekrar fiyatlanarak dengeye gelme süreci devam etmektedir.

İstanbul ofis pazarında genel arz 6,46 milyon m<sup>2</sup> olarak aynı seviyede kalmıştır. Yılın ilk çeyreğinde gerçekleşen kiralama işlemleri toplamı ise 123.424 m<sup>2</sup> iken, ikinci çeyrekte 120.892 m<sup>2</sup> kaydedilmiştir. Böylece yılın ilk yarısında gerçekleşen kiralama işlemi toplamı 244.316 m<sup>2</sup>'ye ulaşmıştır. Bir önceki yılın aynı dönemine göre 2 katı oranında artış göstermiştir. Bununla birlikte, ilk yarıyılıda gerçekleşen kiralama anlaşmaları hem metrekare bazında hem de sayıca, sırasıyla %83 ve %85 oranlarında yeni kiralama anlaşmalarından oluşurken yenileme işlemleri önceki yıla göre düşüş eğilimine geçmiştir. Metrekare bazında anlaşmaların ise %30'u MİA'da gerçekleşmiş olup bir önceki yılın aynı dönemine kıyasla düşüş kaydedilmiştir. MİA dışındaki işlemlerin %43'ü Anadolu yakasında ve %27'si ise Avrupa yakasında gerçekleşerek bir önceki yılın aynı dönemine kıyasla önemli bir artış kaydedilmiştir. Başlıca yeni kiralama işlemleri arasında; Daimler (13.857 m<sup>2</sup>, Vadistanbul), Yıldız Teknokent (11.000 m<sup>2</sup>, Maslak 1453), Kolektif House (9.800 m<sup>2</sup>, Onur Ofis), Eroğlu Grup Şirketleri (7.500 m<sup>2</sup>, Skyland), Kolektif House (7.200 m<sup>2</sup>, A+Live), P&G (5.800 m<sup>2</sup>, Nidakule Ataşehir Kuzey) ve Amazon (2.738 m<sup>2</sup>, River Plaza) bulunmaktadır. Ayrıca, 2022 yılının ilk yarısında boşluk oranı %19 kaydedilmiştir. Bu süreçte önemli bir yatırım işlemi kaydedilmemiş olup, orta ve uzun vadede yatırım işlemlerinin hızlanacağı öngörülmektedir.

Genel ofis görünümüne bakacak olursak; Rusya-Ukrayna Savaşı sırasında Türkiye hem konum hem de izlediği denge politikası ile birçok yabancı şirketin merceği altına girmiştir. Operasyon yönetimi amacıyla artan uluslararası şirket talebindeki artışın önümüzdeki dönemde de devam etmesi beklenmektedir. Ayrıca, 2022 yılının başlaması ile etkisini gittikçe kaybeden pandemiye rağmen, hibrit çalışma modeli tercih edilmeye devam etmektedir. Bu bağlamda, ofis mekanlarında nicelikten çok nitelik ön plana çıkarak üretkenliği teşvik eden, inovasyon, sosyalleşme, iş birliğini ve şirket kültürünün gelişmesini sağlayarak çalışanlarını en doğru mekânda bir araya getirme çabaları ve etkin alan kullanımı sunan ofislere olan yüksek talep sürekliliğini korumaktadır. Ayrıca, ilk yarıda artan enflasyon neticesinde mal sahiplerinin kiracılar üzerindeki baskısı artmış ve genel olarak MİA ve diğer bölgelerde ₺ bazında birincil kiralarda ciddi artış kaydedilmiştir. Bunun yanı sıra, ikincil konumlardaki ofis pazarında dolar bazında düşük kalan kiralara yükseldiği gözlemlenmiştir.

Küresel çapta öneme sahip İstanbul Uluslararası Finans Merkezi'nin yönetilmesi, işletilmesi, burada gerçekleştirilen faaliyetler ve bu faaliyetlere dair teşvik, indirim, istisna ve muafiyetleri düzenleyen 'İstanbul Finans Merkezi Kanunu' yürürlüğe girmiştir. Projenin 2022 yılı içerisinde tamamlanarak yaklaşık 15 milyon m<sup>2</sup> arzin pazara katılacağı öngörülmektedir. Bu arzin yaklaşık 50 'si kamu bankaları ve finansal kurumlar tarafından kullanılacaktır. (GYODER, 2022, 2.Çeyrek Raporu)

Propin 2022, 2.Çeyrek Araştırma Raporuna göre; İstanbul Ofis Pazarı'nın 2022 Birinci Çeyrek Dönemi özet verileri şu şekildedir:

- Merkezi İş Alanı (MİA)'nda A sınıfı ofis binalarındaki boşluk oranı %26,4; B sınıfı ofis binalarındaki boşluk oranı %13,0 oldu. MİA'da kira ortalaması A sınıfı ofis binalarında 13,9 ABD Doları /m<sup>2</sup> /ay; B sınıfı ofis binalarında 5,9 ABD Doları /m<sup>2</sup> /ay olarak hesaplandı.
- MİA Dışı-Avrupa'da A sınıfı ofis binalarındaki boşluk oranı %18,8; A sınıfı ofis binalarındaki kira ortalaması 9 ABD Doları /m<sup>2</sup> /ay seviyesindeydi.
- MİA Dışı-Asya'da A sınıfı ofis binalarındaki boşluk oranı %14,6; kira ortalaması 8,1 ABD Doları /m<sup>2</sup> /ay olarak kaydedildi.
- En yüksek kira talep edilen bölge 2022 birinci çeyrek dönemde MİA'da yer alan Levent bölgesi oldu. Bu bölgede talep edilen en yüksek kira rakamı 38 ABD Doları /m<sup>2</sup> /ay olarak belirlendi.

### Ticari Gayrimenkulde Öne Çıkan İller

İl	Ticari Gayrimenkul Ortalama Birim Satış Fiyatı (TL/m <sup>2</sup> )	Dükkan ve Mağazalar Ortalama Birim Satış Fiyatı (TL/m <sup>2</sup> )	Ofis ve Bürolar Ortalama Birim Satış Fiyatı (TL/m <sup>2</sup> )
İstanbul	₺17.832	₺16.773	₺22.804
İzmir	₺14.084	₺13.750	₺16.423
Bursa	₺10.779	₺11.137	₺10.772
Ankara	₺10.614	₺10.416	₺9.496
Antalya	₺14.628	₺14.131	₺13.988
Kocaeli	₺9.654	₺9.397	₺9.782
Adana	₺9.555	₺10.029	₺8.792

Kaynak: Endeksa

### Bölgelere Göre İstanbul Ofis Pazarı

Avrupa Yakası	Ç4'21			Ç1'22			Ç2'22		
	Stok (bin m <sup>2</sup> )	Boşluk Oranı (%)	Birincil Kira (\$/m <sup>2</sup> /ay)	Stok (bin m <sup>2</sup> )	Boşluk Oranı (%)	Birincil Kira (\$/m <sup>2</sup> /ay)	Stok (bin m <sup>2</sup> )	Boşluk Oranı (%)	Birincil Kira (\$/m <sup>2</sup> /ay)
Levent - Etiler	891	16,0	22	805	15,7	23	886	14,5	23
Maslak	941	23,3	13	937	25,6	15	927	23,5	15
Z.Kuyu - Şişli Hattı	539	15,8	12	529	15,5	12	529	11,9	12
Taksim ve Çevresi	187	20,2	10	187	16,3	10	187	16,5	9
Kağıthane	302	29,3	10	292	24,0	10	289	23,3	9
Beşiktaş *	103	32,0	9	105	20,4	9	105	17,6	9
Batı İstanbul**	829	10,6	8	655	8,1	9	673	7,9	8
Cendere-Seyrantepe	422	43,7	10	485	4,7	10	376	3,9	9
Anadolu Yakası	Stok (bin m <sup>2</sup> )	Boşluk Oranı (%)	Birincil Kira (\$/m <sup>2</sup> /ay)	Stok (bin m <sup>2</sup> )	Boşluk Oranı (%)	Birincil Kira (\$/m <sup>2</sup> /ay)	Stok (bin m <sup>2</sup> )	Boşluk Oranı (%)	Birincil Kira (\$/m <sup>2</sup> /ay)
Kavacık	105	14,2	10	105	14,3	10	93	13,6	9
Ümraniye	753	16,2	12	765	10,1	12	765	13,0	11
Altunizade	84	38,6	12	84	31,3	12	84	37,4	12
Kozyatağı	789	21,2	16	766	18,7	16	766	17,0	16
Doğu İstanbul***	583	25,4	7	485	30,3	7	485	30,3	7

2022 Yılı 2. çeyreğinde genel arz 6,46 milyon m<sup>2</sup> olup bir önceki çeyrekle aynı seyretti. Gerçekleşen toplam kiralama işlemleri 120,9 bin m<sup>2</sup>'dir. Bu çeyrekte gerçekleşen kiralama işlemlerinde, bir önceki çeyreğe göre %2,1 azalış, bir önceki yılın aynı dönemine göre ise %122,3 artış gösterdi.

Kaynak: Ofis verileri Cushman&Wakefield tarafından GYODER için özel olarak hazırlanmıştır.

\*Niğantaşı-Akaretler-Barbaros-Maçka-Teşvikiye bölgelerini kapsamaktadır.

\*\*Güneşli-Yenibosna-Bakırköy-İkitelli bölgelerini kapsamaktadır.

\*\*\*Küçükyalı-Maltepe-Kartal-Pendik bölgelerini kapsamaktadır.

#### 4.2 - Değerleme Hizmetini Sınırlayıcı-Kısıtlayıcı Faktörler

Değerleme hizmetini sınırlayıcı-kısıtlayıcı herhangi bir faktör bulunmamaktadır.

#### 4.3 - Bilgilerin Kaynağı

Değerleme çalışmasında kullanılan bilgiler; Çekmeköy Belediyesi İmar Müdürlüğü, TKGM web portalı ile yerinde yapılan incelemeler ile kısmen belgeli ve kısmen de şifahi bilgiler sonucu oluşmuştur.

#### 4.4 - Değeri Etkileyen Faktörler

##### 4.4.1 - Olumlu Faktörler

- \* Üst segmente hitap eden site içerisinde yer almaktadır.
- \* Çevresinde nitelikli projeler bulunmaktadır.
- \* Kat İrtifakı kurulmuştur.

##### 4.4.2 - Olumsuz Faktörler

- \* Şehir merkezine uzak konumdadır.
- \* Site içerisinde yer alması nedeni ile kısıtlı kitleye hitap etmektedir.
- \* İskan belgesi alınmamış olup Kat Mülkiyetine geçilmemiştir.

## 5 - DEĞERLEME YÖNTEMLERİ

### 5.1 - Pazar Yaklaşımı

Bu yöntemde; değeri belirlenmek istenen taşınmaza emsal olabilecek gayrimenkullerin satış bedellerinin elde edilerek, söz konusu taşınmaz ile nitelik ve niceliklerinin karşılaştırılması yapılmaktadır. Bu konuda en önemli husus emsal gayrimenkullerin gerçek satış bedellerinin elde edilebilmesidir. Benzer özelliklere sahip gayrimenkullerden; satış tarihi itibarı ile değer kaybı, kullanım alanlarına ait kıyaslama, çevre düzeni ve arsa alanlarına ilişkin düzeltmelerin yapılması gereklidir. Birim fiyat ya da toplam fiyat olarak elde edilen veriler değerlendirilmesi yapılan taşınmaza uygulanarak değerlendirme bedeline ulaşılmaktadır. Ülkemizde gayrimenkul piyasasının hareketliliği ve tutarsızlığı nedeni ile sağlıklı sonuçlara ulaşabilmek için en çok bu yöntem uygulanmaktadır.

### 5.2 - Yeniden İnşa Etme ( İkame ) Maliyeti Yaklaşımı

Mevcut bir yapının aynısını yeniden inşa etmek fikri üzerine kuruludur. Gayrimenkulün değeri; değerlendirme tarihinde yeniden inşa etmenin maliyeti, boş arsa değeri, arazinin kullanılabilir hale getirilmesinden kaynaklanan harcamalar ve amortisman tutarından oluşmaktadır. Ana prensip olarak mevcut bir gayrimenkulün bina değerinin, hiçbir zaman yeniden inşa etme maliyetinden fazla olamayacağı kabul edilmektedir. Karşılaştırma ve maliyetlere ayırma yöntemleri kullanılmaktadır. Karşılaştırma yönteminde yeni inşa edilen bir gayrimenkulün birim maliyetleri, değerlendirilmesi yapılan taşınmazın değerinin belirlenmesinde kullanılmaktadır. Her iki yapının olumlu/olumsuz özellikleri bulunan değer üzerinden eksiltilir/artırılır. Maliyetlere ayırma yönteminde ise değerlendirilen taşınmazın inşaatı aşamasında kullanılan malzemeler, işçilik ve projelendirme bedelleri tek tek hesaplanır. Ortaya çıkan değerden; amortisman bedeli düşürülerek gerçek değer oluşturulur.

### 5.3 - Nakit Akışı ( Gelir ) Yaklaşımı

Değeri yalnızca elde edilecek gelire göre saptanabilen taşınmazlarda kullanılabilen bu yöntemde; taşınmazın gelecekte ortaya çıkabilecek faydalarını ve getirdiği net geliri kapitalize ederek bugünkü değeri belirlenmektedir. Bir yıllık gelirin, gelir oranına bölünmesi ya da gelir katsayısıyla çarpılması sonucu değere ulaşılma yöntemi direkt kapitalizasyon olarak adlandırılmaktadır. İndirgenmiş nakit akışı ise; götürü bedeli uygulanarak gelir modeline yansıtılması, gelirlerin kabul edilebilir bir indirgeme oranı ile bugünkü değerine getirilerek gayrimenkulün değeri saptanması olarak tanımlanmaktadır.

## 6 - DEĞERLEMEDE KULLANILAN YÖNTEMLER

Değerleme konusu taşınmaza ilişkin yapılmış olan değerlendirme çalışmasında taşınmazın değerinin tespitinde;

- Pazar Yaklaşımı Yöntemi kullanılmıştır.

### 6.1 - Pazar Yaklaşımı

#### DÜKKAN EMSALLERİ

##### 1 RA GAYRİMENKUL DANIŞMANLIK

Tel 0 (532) 466 05 05

Ömerli Merkezde Ömerli Caddesi üzerinde konumlu, yer aldığı binanın zemin katında konumlu, 150 m<sup>2</sup> kullanım alanlı beyan edilen dükkan aylık 7.500 TL bedel ile kiralıktır.

<b>KİRALIK</b>	150	.-M <sup>2</sup>	7.500	.-TL	50	.-TL/M <sup>2</sup>
----------------	-----	------------------	-------	------	----	---------------------

##### 2 KW NOVA

Tel 0 542 208 57 01

Nef Çekmeköy projesinde yer alan, 176 m<sup>2</sup> kullanım alanlı dükkan 7.250.000 TL bedel ile satılıktır. Emsal taşınmazın şerefyesi konu taşınmaza göre daha iyidir.

<b>SATILIK</b>	176	.-M <sup>2</sup>	7.250.000	.-TL	41.193	.-TL/M <sup>2</sup>
----------------	-----	------------------	-----------	------	--------	---------------------

##### 3 REPORT DANIŞMANLIK

Tel 0 541 566 27 23

Nef Çekmeköy projesinde yer alan, 145 m<sup>2</sup> kullanım alanlı dükkan 6.200.000 TL bedel ile satılıktır. Emsal taşınmazın şerefyesi konu taşınmaza göre daha iyidir.

<b>SATILIK</b>	145	.-M <sup>2</sup>	6.200.000	.-TL	42.759	.-TL/M <sup>2</sup>
----------------	-----	------------------	-----------	------	--------	---------------------

##### 4 TURİYAP MEYDAN

Tel 0 533 463 92 96

Çekmeköy Saray Caddesi üzerinde konumlu, yeni yapılmış binanın zemin katında yer alan, 225 m<sup>2</sup> alanlı bodrumu ve asma katı olan dükkan 5.470.000 TL bedel ile satılıktır.

<b>SATILIK</b>	225	.-M <sup>2</sup>	5.470.000	.-TL	24.311	.-TL/M <sup>2</sup>
----------------	-----	------------------	-----------	------	--------	---------------------

## 5 KOPUZ İNŞAAT

Tel 0 543 686 44 74

Çekmeköy Turgut Özal Caddesi üzerinde konumlu, yeni yapılmış binanın zemin katında yer alan, 200 m<sup>2</sup> alanlı bodrumu ve asma katı olan dükkan 6.000.000 TL bedel ile satılıktır.

<b>SATILIK</b>	200	.-M <sup>2</sup>	6.000.000	.-TL	30.000	.-TL/M <sup>2</sup>
----------------	-----	------------------	-----------	------	--------	---------------------

## KONUT EMSALLERİ

### 6 RA Gayrimenkul

Tel 0 532 466 05 05

Konu taşınmaza yakın Cihannüma Villaları sitesi içerisinde yer alan, 2 katlı binanın zemin katında konumlu, 92 m<sup>2</sup> alanlı beyan edilen 2+1 daire 4.850.000 TL bedel ile satılıktır.

<b>SATILIK</b>	92	.-M <sup>2</sup>	4.850.000	.-TL	52.717	.-TL/M <sup>2</sup>
----------------	----	------------------	-----------	------	--------	---------------------

### 7 RA Gayrimenkul

Tel 0 532 466 05 05

Konu taşınmaza yakın Ömerli Park1 sitesi içerisinde yer alan, 2 katlı, 300 m<sup>2</sup> alanlı beyan edilen 4+1 villa 19.500.000 TL bedel ile satılıktır.

<b>SATILIK</b>	300	.-M <sup>2</sup>	19.500.000	.-TL	65.000	.-TL/M <sup>2</sup>
----------------	-----	------------------	------------	------	--------	---------------------

### Emsal Krokisi

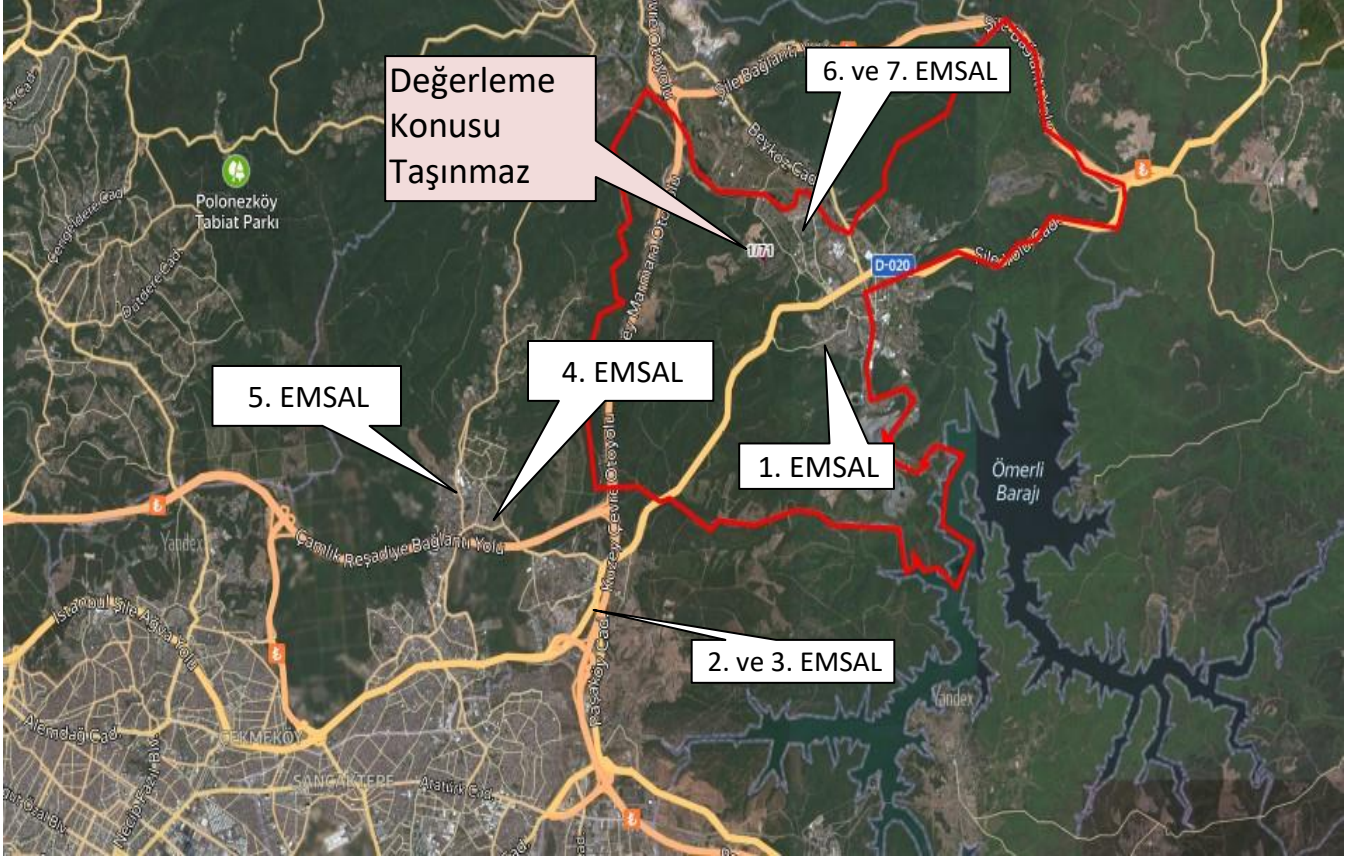

#### 6.1.1 - Emsallerin Değerlendirilmesi

Taşınmazın villa sitesi içerisinde sosyal donatı alanları içerisinde yer alması ve sadece site sakinlerinin yararlanabilmesi nedeni ile birebir emsal olabilecek nitelikte taşınmaz bulunmamıştır. Ticari emsaller taşınmaza uzak konumda olup, genel olarak "dükkan/mağaza" olarak hizmet verebilecek emsallerdir. Değerleme konusu taşınmaz eski satış ofisi binası olup, site içine hizmet edebilecek niteliktedir. Değer takdirinde bu hususlar dikkate alınmıştır.

Bölgeden elde edilen emsallerin değerlendirilmesi yapılan taşınmazın özelliklerine bağlı olarak analizi yapılırken aşağıdaki bulunan karşılaştırma tablosu kullanılmıştır. Bu tablonun öncelikli amacı değerlendirme sırasında bölgeden edinilen emsallerin değerlendirilmesi yapılan taşınmaz/taşınmazlara göre durumlarını karşılaştırmaktır. Bu analizde emsal taşınmaz "iyi/küçük" olarak belirtilmişken (-) düzeltme, "kötü/büyük" olarak belirtilmişken (+) düzeltme yapılmaktadır. Emsallerin her birinin taşınmazlara göre farklılıkları olacağından bu oranlarda da farklılıklar oluşabilmektedir. Düzenlenmiş olan karşılaştırma tablosundaki oranların karşılıkları aşağıdaki tabloda gösterilmiştir. Örneğin, emsal taşınmazın alanı değerlendirilmesi yapılan taşınmazın alanından daha büyük ise alana ilişkin yapılacak düzeltme (+) yönde olmaktadır. Düzeltme oranı öngörülürken de yine alan özellikleri karşılaştırılmış ve mesleki deneyimler, şirketimizdeki diğer veriler, sektör araştırmaları ve elde edilen tüm veriler sonucu oluşan tüm unsurlar dikkate alınarak düzeltme oranı takdirinde bulunulmaktadır.



		ORAN ARALIĞI
ÇOK KÖTÜ	ÇOK BÜYÜK	20% üzeri
KÖTÜ	BÜYÜK	11% - 20%
ORTA KÖTÜ	ORTA BÜYÜK	1% - 10%
BENZER	BENZER	0%
ORTA İYİ	ORTA KÜÇÜK	-10% - (-1%)
İYİ	KÜÇÜK	-20% - (-11%)
ÇOK İYİ	ÇOK KÜÇÜK	-20% üzeri

DÜKKAN - KARŞILAŞTIRMA TABLOSU				
BİLGİ	DEĞERLEME KONUSU TAŞINMAZ	EMSAL-2	EMSAL-3	EMSAL-4
SATIŞ FİYATI		7.250.000	6.200.000	5.470.000
SATIŞ TARİHİ		SATILIK	SATILIK	SATILIK
<b>ZAMAN DÜZELTMESİ</b>		BENZER 0%	BENZER 0%	BENZER 0%
ALAN	432 m <sup>2</sup>	176	145	225
BİRİM M <sup>2</sup> DEĞERİ		41.193	42.759	24.311
<b>ALANA İLİŞKİN DÜZELTME</b>	1 Nolu B.B	KÜÇÜK -10%	KÜÇÜK -15%	KÜÇÜK -10%
CEPHE				
<b>CEPHEYE İLİŞKİN DÜZELTME</b>		ORTA İYİ -10%	ORTA İYİ -10%	ORTA İYİ -10%
MANZARA		BENZER	BENZER	BENZER
<b>MANZARAYA İLİŞKİN DÜZELTME</b>		0%	0%	0%
KONUM		ORTA İYİ	ORTA İYİ	ORTA İYİ
<b>KONUMA İLİŞKİN DÜZELTME</b>		-10%	-10%	-10%
DİĞER BİLGİLER				
<b>DİĞER BİLGİLERE İLİŞKİN DÜZELTME</b>		BENZER 0%	BENZER 0%	KÖTÜ 20%
<b>PAZARLAMA PAYINA İLİŞKİN DÜZELTME</b>		-10%	-10%	-10%
<b>TOPLAM DÜZELTME</b>		-40%	-45%	-20%
<b>DÜZELTİLMİŞ DEĞER</b>	<b>22.560</b>	<b>24.716</b>	<b>23.517</b>	<b>19.449</b>

Taşınmazın yapı kullanma izin belgesi almaması ve kat mülkiyetine geçilmediği için tamamlanma oranı %99 olarak kabul edilmiş olup, mevcut durum değeri ayrıca takdir edilmiştir.

TAŞINMAZIN TAMAMLANMASI DURUMUNDAKİ DEĞERİ					
Blok	Bağ. Böl. No.	Nitelik	Brüt Alan (m <sup>2</sup> )	Birim M <sup>2</sup> Değeri (TL/m <sup>2</sup> )	Taşınmazın Yuvarlatılmış Değeri (TL)
A1	1	Dükkan	432,00 m <sup>2</sup>	22.560	9.750.000 TL
<b>İŞ GAYRİMENKUL YATIRIM ORTAKLIĞI ANONİM ŞİRKETİ V HİSSESİNE DÜŞEN DEĞER (1/407)</b>				23.956 TL	

TAŞINMAZIN MEVCURT DURUMUNDAKİ DEĞERİ					
Blok	Bağ. Böl. No.	Brüt Alan (m <sup>2</sup> )	Tamamlanma oranı	Birim M <sup>2</sup> Değeri (TL/m <sup>2</sup> )	Taşınmazın Yuvarlatılmış Değeri (TL)
A1	1	432,00 m <sup>2</sup>	99%	22.345	9.653.000 TL
<b>İŞ GAYRİMENKUL YATIRIM ORTAKLIĞI ANONİM ŞİRKETİ V HİSSESİNE DÜŞEN DEĞER (1/407)</b>				23.717 TL	

## 6.2 - Yeniden İnşa Etme ( İkame ) Maliyeti Yaklaşımı

Parsel üzerinde kat irtifakı kurulmuş olması, taşınmazın yapı ruhsatına sahip olması nedeni ile yeniden inşa etme maliyeti yaklaşımı kullanılmamıştır.

## 6.3 - Gelir İndirgeme Yaklaşımı (Doğrudan Kapitalizasyon Yöntemi)

Doğrudan kapitalizasyon yöntemi; bir mülkün bir yıllık net kira getirisini bu yöntem yeni bir yatırımcı açısından gelir üreten mülkün piyasa değerini analiz eder. Mülklerin satış değerleri ile kiralari arasındaki ilişkiyi ifade eder. Bu analizde "Taşınmaz Değeri = Yıllık Net Gelir (NOİ) / kapitalizasyon Oranı " formülünden yararlanılır. kapitalizasyon oranı; Belirli bir kiralama dönemi sonrasındaki kira gelirlerinin "kapitalize" edildiği orandır. Bu oran ile elde edilen değer aynı zamanda söz konusu gayrimenkulün o yıldaki "piyasa satış" değerini de gösterir.

Gelir yönteminde bölgede hem satışta olup hem de kira getirisi bilgisine ulaşılabilen veri sayısının emsal verilere göre daha az olması, istenen satış rakamlarındaki pazarlık payı oranına bağlı olarak kira değeri aynı kalsa dahi kapitalizasyon oranının bu değişiklikten etkilenmesi yüksek olan bir oran olması, kısaca gelir yönteminde belirli ekonomik koşullar içerisinde tahmini rakamlar üzerinden bugünkü değere ulaşılmaya çalışılması ve ekonomik koşulların her an değişebileceği ihtimali gözönünde bulundurularak taşınmazın değer takdirinde Gelir Yöntemi kullanılmamıştır.

## 6.4 - En Etkin ve Verimli Kullanım Analizi

Değerleme konusu bağımsız bölümlün en etkin ve verimli kullanımının mevcut projesindeki niteliklerine göre kullanım olacağı düşünülmektedir.

## 6.5 - Verilerin Değerlendirilmesi

### ■ Pazar Yaklaşımı Yöntemine Göre Taşınmazın Toplam Değeri

TAŞINMAZIN MEVCUT DURUM DEĞERİ (-TL)	9.653.000 TL
TAŞINMAZIN MEVCUT DURUMU İLEİŞ GAYRİMENKUL YATIRIM ORTAKLIĞI ANONİM ŞİRKETİ HİSSESİNE DÜŞEN MİKTARININ DEĞERİ (1/407) (-TL)	23.717 TL
TAŞINMAZIN TAMAMLANMASI DURUMUNDAKİ BUGÜNKÜ DEĞERİ (-TL)	9.750.000 TL
TAŞINMAZIN TAMAMLANMASI DURUMUNDAKİ İŞ GAYRİMENKUL YATIRIM ORTAKLIĞI ANONİM ŞİRKETİ HİSSESİNE DÜŞEN MİKTARININ BUGÜNKÜ DEĞERİ (1/407) (-TL)	23.956 TL

### 6.5.1 - Farklı Değerleme Metotlarının ve Analiz Sonuçlarının Uyumlaştırılması ve Bu Amaçla İzlenen Yöntemin ve Nedenlerinin Açıklaması

Sermaye Piyasası Kurulu'nun 01.02.2017 tarih Seri III-62.1 sayılı "Sermaye Piyasasında Değerleme Standartları Hakkında Tebliğ"i doğrultusunda Uluslararası Değerleme Standartları UDS 105 Değerleme Yaklaşımı ve Yöntemleri Madde 10.4'e göre "Değerleme çalışmasında yer alan bilgiler ve şartlar dikkate alındığında, özellikle tek bir yöntemin doğruluğuna ve güvenilirliğine yüksek seviyede itimat duyulduğu hallerde, değerlemeyi gerçekleştirenlerin bir varlığın değerlendirilmesi için birden fazla değerlendirme yöntemi kullanması gerekmez." denilmektedir.

Değerleme konusu taşınmazların değer tespiti yapılırken kat irtifaklı olması nedeni ile Yeniden İnşa Etme Maliyeti Yaklaşımı kullanılmamıştır. Gelir yönteminde ise bölgede hem satışta olup hem de kira getirisi bilgisine ulaşılabilen veri sayısının emsal verilere göre daha az olması, istenen satış rakamlarındaki pazarlık payı oranına bağlı olarak kira değeri aynı kalsa dahi kapitalizasyon oranının bu değişiklikten etkilenmesi yüksek olan bir oran olması, kısaca gelir yönteminde belirli ekonomik koşullar içerisinde tahmini rakamlar üzerinden bugünkü değere ulaşılmaya çalışılması ve ekonomik koşulların her an değişebileceği ihtimali gözönünde bulundurularak taşınmazın değer takdirinde Gelir Yöntemi kullanılmamıştır.

Pazar yaklaşımı yönteminde yeterli veriye ulaşılmış olması, ulaşılan veriler doğrultusunda Pazar Yöntemi Yaklaşımının doğru ve güvenilir karar verilmesi için yeterli bulunduğu kanaatine varılmış olması nedeni ile taşınmazın nihai değer takdirinde "Pazar Yaklaşımı Yöntemi" kullanılmıştır.

### 6.5.2 - Müşterek veya Bölünmüş Kısımların Değerleme Analizi

Yapılan araştırmalar ve incelemeler sonucu elde edilen emsallerin karşılaştırılması sonucu söz konusu taşınmazın bulunduğu kat, cephesi, alan ve tip gibi unsurları dikkate alınarak birim m<sup>2</sup> değeri takdir edilmiştir.

### 6.5.3 - Hasılat Paylaşımı veya Kat Karşılığı Yöntemi ile Yapılacak Projelerde, Emsal Pay Oranları

Değerleme konusu taşınmazlar için düzenlenmiş herhangi bir hasılat paylaşımı veya kat karşılığı sözleşmesi tarafımıza ibraz edilmemiş olup, değerlemede hasılat veya kat karşılığı yöntemi kullanılmamıştır.

#### **6.5.4 - Gayrimenkul ve Buna Bağlı Hakların Hukuki Durumunun Analizi**

Değerleme çalışması kapsamında yapılan incelemelerde, taşınmazın tamamı dikkate alındığında hukuki durumlarında risk oluşturabilecek herhangi bir kayda rastlanmamıştır.

#### **Yasal Gereklere Yerine Getirilip Getirilmediği ve Mevzuat Uyarınca Alınması**

#### **6.5.5 - Gereken İzin ve Belgelerin Tam ve Eksiksiz Olarak Mevcut Olup Olmadığı Hakkında Görüş**

3194 sayılı İmar Kanunu'nun 29. maddesinin 1. fıkrasında; "Yapıya başlama müddeti ruhsat tarihinden itibaren iki yıldır. Bu müddet zarfında yapıya başlanmadığı veya yapıya başlanıp da her ne sebeple olursa olsun, başlama müddetiyle birlikte beş yıl içinde bitirilmediği takdirde verilen ruhsat hükümsüz sayılır. "denilmektedir.

Planlı Alanlar İmar Yönetmeliği'nin 64. maddesinin 5. fıkrasında da "Yapı kullanma izninin verildiği tarih, yapının tamamlandığı tarihtir. 5 yıllık ruhsat süresi içinde yapı kullanma izninin düzenlenmesi gerekir. " denilmektedir.

Bu kapsamda taşınmazın iskan olarak kat mülkiyetine geçebilmesi için ruhsat yenilemesi gerekmektedir.

#### **6.5.6 - Kira Değeri Analizi**

Değerleme konusu taşınmaz için kira değeri analizi yapılmamıştır.

#### **Değerleme Konusu Arsa veya Arazi İse, Alımından İtibaren Beş Yıl Geçmesine**

#### **6.5.7 - Rağmen Üzerinde Proje Geliştirilmesine Yönelik Herhangi Bir Tasarrufta Bulunup Bulunulmadığına Dair Bilgi**

Değerleme konusu taşınmaz "Dükkan" niteliklidir.

#### **Değerleme Konusu Üst Hakkı veya Devremülk İse, Hakkı ve Devre Mülk Hakkının**

#### **Devredilebilmesine İlişkin Olarak Bu Hakların Doğrudan Sözleşmelere Özel**

#### **6.5.8 - Kanun Hükümlerinden Kaynaklananlar Hariç Herhangi Bir Sınırlama Olup Olmadığı Hakkında Bilgi**

Değerleme konusu taşınmaz bu kapsam dışındadır.

**6.5.9 - Değerlemesi Yapılan Gayrimenkulün, Gayrimenkul Projesinin veya Gayrimenkule Bağlı Hak ve Faydaların, Gayrimenkul Yatırım Ortaklıkları Portföyüne Alınmasında Sermaye Piyasası Mevzuatı Çerçevesinde, Bir Engel Olup Olmadığı Hakkında Görüş İle Gayrimenkullerin Tapudaki Niteliğinin, Fiili Kullanım Şeklinin Ve Portföye Dâhil Edilme Niteliğinin Birbiriyle Uyumlu Olup Olmadığı Hakkında Görüş**

Rapora konu taşınmazın Takyidat Bilgileri ve Gayrimenkulün Hukuki Analizi, İmar Bilgileri ve Gayrimenkulün Hukuki Analizi, Taşınmazın Mevcut ve Yasal Durumuna İlişkin Görüş başlıklarında açıklanan incelemelerde aşağıdaki sonuçlara ulaşılmıştır.

**Mülkiyet bilgilerinde yapılan incelemede;**

Tebliğin 22-1-c maddesinde "Portföylerine ancak üzerinde ipotek bulunmayan veya gayrimenkulün değerini doğrudan ve önemli ölçüde etkileyecek nitelikte herhangi bir takyidat şerhi olmayan gayrimenkuller ile gayrimenkule dayalı haklar dahil edilebilir. Bu hususta 30 uncu madde hükümleri saklıdır.", 22-1-j maddesinde ise "Herhangi bir şekilde, devredilebilmesi konusunda bir sınırlamaya tabi olan varlıklara ve haklara yatırım yapamazlar. Yüksek Planlama Kurulundan izin alınması şartı bu hüküm kapsamında devir kısıtı olarak değerlendirilmez." hükümleri yer almaktadır.

İş GYO A.Ş. hissesi üzerinde bulunan takyidatlar kısıtlayıcı nitelikte olmayıp, hisselerin "proje" portföyüne alınmasında bir sakınca olmayacağı kanaatine varılmıştır.

SPK'nın III-48.1 sayılı Gayrimenkul Yatırım Ortaklıklarına İlişkin Esaslar Tebliği'nin (Tebliğ) 22-1-a maddesinde arsalar alınabileceği, 22-1-ç maddesinde ise kendi mülkiyetlerindeki arsa ve arazilerin yanı sıra, hasılat paylaşımı veya kat karşılığı arsa satışı sözleşmeleri akdettiği başka kişilere ait arsalar üzerinde gayrimenkul projesi geliştirilebileceği ifade edilmektedir. Ayrıca 22-1-d maddesi uyarınca gerçekleştirilecek veya yatırım yapılacak projelerin ilgili mevzuat uyarınca gerekli tüm izinlerinin alınmış, projesinin hazır ve onaylanmış, inşaaata başlanması için yasal gerekliliği olan tüm belgelerinin tam ve doğru olarak mevcut olması gerekmektedir.

Değerleme konusu taşınmaz kat irtifakı kurulu olup, ana taşınmaz niteliği "arsa"dır. İskan belgesi alıp, kat mülkiyeti kuruluncaya kadar niteliğinin arsa olarak kalacak olması nedeni ile "proje" portföyü kapsamında değerlendirilmiştir. Ancak, değerlendirme konusu taşınmazın ruhsat ve projenin bulunmakta olup iskan belgesi alabilmesi için ruhsat yenilemesi yapması gerektiği düşünülmektedir.

## 7 - SONUÇ

### 7.1 - Sorumlu Değerleme Uzmanının Sonuç Cümlesi

Değerleme uzmanının raporda belirttiği tüm analiz, çalışma ve hususlara katılıyorum.

### 7.2 - Nihai Değer Takdiri

Rapor konusu taşınmazın değerinin belirlenmesi aşamasında; yerinde yapılan incelemesi, konumu, çevrede yapılan piyasa araştırmaları, günümüz gayrimenkul piyasası koşulları dikkate alınmıştır.

Bu bilgiler doğrultusunda; rapor konusu taşınmazın **İŞ GAYRİMENKUL YATIRIM ORTAKLIĞI ANONİM ŞİRKETİ HİSSESİNİN**

27.12.2022 tarihli mevcut değeri için;

**23.717 .-TL**

(Yirmi Üç Bin Yedi Yüz On Yedi TürkLirası )

Katma Değer Vergisi dahil toplam değeri için;

**27.987 .-TL**

TAŞINMAZIN MEVCUT DURUM DEĞERİ (.-TL)	9.653.000 TL
TAŞINMAZIN MEVCUT DURUMU İLE İŞ GAYRİMENKUL YATIRIM ORTAKLIĞI ANONİM ŞİRKETİ HİSSESİNE DÜŞEN MİKTARININ DEĞERİ (1/407) (.-TL)	23.717 TL
TAŞINMAZIN TAMAMLANMASI DURUMUNDAKİ BUGÜNKÜ DEĞERİ (.-TL)	9.750.000 TL
TAŞINMAZIN TAMAMLANMASI DURUMUNDAKİ İŞ GAYRİMENKUL YATIRIM ORTAKLIĞI ANONİM ŞİRKETİ HİSSESİNE DÜŞEN MİKTARININ BUGÜNKÜ DEĞERİ (1/407) (.-TL)	23.956 TL

Değerleme Uzmanı



**Ozan ALDOĞAN**

Lisans No: 409553

Değerleme Uzmanı



**Ş.Seda YÜCEL KARAGÖZ**

Lisans No: 405453

Sorumlu Değerleme Uzmanı



**Eren KURT**

Lisans No: 402003

\* Bu rapor inceleme yapıldığı tarihteki mevcut bulguları yansıtmaktadır.

\* Yazı ile belirtilen değere KDV ( Katma Değer Vergisi ) dahil değildir.

\* KDV oranları güncel mevzuat kapsamında dikkate alınmıştır.

\* Vergi Kanunlarının Katma Deger Vergisine ilişkin muafiyet, istisna ve vergi oranına ilişkin özel hükümleri dikkate alınmamıştır.

\* Bu rapor, talep eden kurum dışında başka bir kurum ya da kişi tarafından kullanılamaz.

Bu rapor, hiçbir koşulda talep eden kurum ve kişi dışında 3 şahıslara verilemez.

\* Değerleme kuruluşunun yazılı onayı olmaksızın herhangi bir şekilde raporun tamamen veya kısmen yayınlanması, raporun veya raporda yer alan değerlendirme rakamlarının ya da değerlendirme faaliyetinde bulunan personelin adlarının veya mesleki niteliklerinin referans verilmesi yasaktır.