

İŞ GAYRİMENKUL YATIRIM ORTAKLIĞI A.Ş.

İSTANBUL İLİ KARTAL İLÇESİ'NDEKİ
10047 ADA 400 PARSEL

GAYRİMENKUL DEĞERLEME RAPORU

RAPOR BİLGİLERİ

SÖZLEŞME TARİHİ	1.11.2022
DEĞERLEME BAŞLANGIÇ TARİHİ	1.11.2022
DEĞERLEME BİTİŞ TARİHİ	23.12.2022
RAPOR TARİHİ	26.12.2022
RAPOR NO	ISGY-2209109
KULLANIM AMACI	BOŞ ARSA
GİZLİLİK DERECE	HAZIRLANAN KURUM/KİŞİ DIŞINDA ÜÇÜNCÜ ŞAHİSLARA VERİLEMEZ.
DEĞERLEME KONUSU	10047 ADA 400 PARSELİN GÜNCEL PAZAR DEĞERİ TESPİTİ
DEĞERLEME ADRESİ	KARLIKTEPE MAHALLESİ, ÇAMLIK SOKAK, 10047 ADA 400 PARSEL KARTAL / İSTANBUL
RAPORU HAZIRLAYAN UZMANLAR	Çiğdem HATACIKOĞLU- Değerleme Uzmanı (Lisans No: 411409) Ş.Seda YÜCEL KARAGÖZ-Değerleme Uzmanı (Lisans No:405453) Eren KURT - Sorumlu Değerleme Uzmanı (Lisans No: 402003)
RAPORUN KAPSAMI	Bu değerlendirme raporu; Sermaye Piyasası Kurulu'nun "Sermaye Piyasasında Faaliyette Bulunacak Gayrimenkul Değerleme Kuruluşları Hakkında Tebliğ" in (III-62.3) 1. Maddesinin 2. Fıkrası kapsamında hazırlanmıştır.

İÇİNDEKİLER

İçindekiler

1 - Değerleme Hizmeti Bilgileri

- 1.1 - Değerleme Hizmetinin Amacı
- 1.2 - Değerleme Hizmetinde Hizmeti Alan ve Veren Kurumların Bilgisi
- 1.3 - Değerleme Hizmeti İle İlgili Talepler
- 1.4 - Değerleme Konusu Gayrimenkul İçin Yapılan Değerlemeye İlişkin Bilgiler
- 1.5 - Değerleme Konusu Gayrimenkul İçin Şirketimiz Tarafından Daha Önceki Tarihlerde Yapılan Son Üç Değerlemeye İlişkin Bilgiler

2 - Değerleme Konusu Taşınmazın Mülkiyet ve Yapılaşma Bilgileri

- 2.1 - Tapu Kayıtları
- 2.2 - Takyidat Bilgileri
- 2.3 - Kullanımına İlişkin Yasal İzinler - İmar ve Proje Bilgileri, Kısıtlamalar

3 - Değerleme Konusu Taşınmaz İle İlgili Bilgiler

- 3.1 - Tanımı
- 3.2 - Konumu ve Yakın Çevre Özellikleri
- 3.3 - Ulaşım Özellikleri
- 3.4 - Taşınmazın Fiziki Özellikleri

4 - Değerleme İle İlgili Analizler

- 4.1 - Taşınmazın Bulunduğu Bölgenin Özellikleri
- 4.2 - Değerleme Hizmetini Sınırlayıcı-Kısıtlayıcı Faktörler
- 4.3 - Bilgilerin Kaynağı
- 4.4 - Değeri Etkileyen Faktörler

5 - Değerleme Yöntemleri

- 5.1 - Pazar Yaklaşımı
- 5.2 - Yeniden İnşa Etme (İkame) Maliyeti Yaklaşımı
- 5.3 - Nakit Akışı (Gelir) Yaklaşımı

6 - Taşınmazın Değerleme İşleminde Kullanılan Yöntemler

- 6.1 - Pazar Yaklaşımı
- 6.2 - Yeniden İnşa Etme (İkame) Maliyeti Yaklaşımı
- 6.3 - Nakit Akışı (Gelir) Yaklaşımı
- 6.4 - En Etkin ve Verimli Kullanımı
- 6.5 - Verilerin Değerlendirilmesi

7 - Sonuç

- 7.1 - Sorumlu Değerleme Uzmanının Sonuç Cümlesi
- 7.2 - Nihai Değer Takdiri

EKLER

- Ek 1** - Taşınmazı gösteren fotoğraflar
- Ek 2** - Tapu Kaydı - (Takbis belgesi-kopya)
- Ek 3** - İmar durum yazısı(kopya)
- Ek 4** - Tapu Belgeleri
- Ek 5** - Değerleme Uzmanlarının Lisans ve Mesleki Tecrübe Belgeleri (kopya)

UYGUNLUK BEYANI

Bu değerlendirme raporu; aşağıdaki ilkeler çerçevesinde, Uluslararası Değerleme Standartları (UDES) doğrultusunda hazırlanmıştır.

- * Bu raporda sunulan bulgular Değerleme Uzmanının sahip olduğu ve edinebildiği tüm bilgiler çerçevesinde doğrudur.
- * Analizler ve sonuçlar sadece belirtilen varsayımlar ve koşullarla sınırlıdır.
- * Değerleme Uzmanının değerlendirme konusunu oluşturan mülkle, değerlendirme hizmeti dışında herhangi bir ilgisi bulunmamaktadır.
- * Değerleme Uzmanının ücreti; raporun herhangi bir bölümüne bağlı olmayıp, değerlendirme hizmeti sırasında harcanan emek ve zaman dikkate alınarak belirlenmektedir.
- * Değerleme ahlaki kural ve performans standartlarına göre gerçekleştirilmiştir.
- * Değerleme Uzmanı, mesleki eğitim şartlarını haizdir.
- * Değerleme Uzmanının değerlemesi yapılan mülkün yeri ve türü konusunda daha önceden deneyimi mevcuttur.
- * Değerleme Uzmanı, mülkü kişisel olarak incelemiştir.
- * Raporda belirtilenlerin haricinde hiç kimse bu raporun hazırlanmasında mesleki bir yardımda bulunmamıştır.

1 - DEĞERLEME HİZMETİ BİLGİLERİ

1.1 - Değerleme Hizmetinin Amacı

Bu değerlendirme raporu; aşağıda bilgileri bulunan taşınmazın değerlendirme tarihindeki güncel pazar değerinin belirlenmesi amacı ile hazırlanmıştır.

Bu değerlendirme raporu; Sermaye Piyasası Kurulu'nun "Sermaye Piyasasında Faaliyette Bulunacak Gayrimenkul Değerleme Kuruluşları Hakkında Tebliğ" in (III-62.3) 1. Maddesinin 2. Fıkrası kapsamında hazırlanmıştır.

Pazar Değeri, Uluslararası Değerleme Standartları çerçevesinde şu şekilde tanımlanmaktadır: Bir mülkün uygun bir pazarlamanın ardından birbirinden bağımsız istekli bir alıcıyla istekli bir satıcı arasında herhangi bir zorlama olmaksızın ve tarafların herhangi bir ilişkiden etkilenmeyeceği şartlar altında, bilgili, basiretli ve iyi niyetli bir şekilde hareket ettikleri bir anlaşma çerçevesinde değerlendirme tarihinde el değiştirmesi gereken tahmini tutardır.

1.2 - Değerleme Hizmetinde Hizmeti Alan ve Veren Kurumların Bilgisi

1.2.1 - Hizmeti Alan Kurum Bilgisi

İş Gayrimenkul Yatırım Ortaklığı A.Ş.

İş Kuleleri Kule-2 Kat:10-11 Levent 34330 İstanbul

Söz konusu şirket; gayrimenkullere, gayrimenkule dayalı sermaye piyasası araçlarına, gayrimenkul projelerine, gayrimenkule dayalı haklara ve sermaye piyasası araçlarına yatırım yapabilen, belirli projeleri gerçekleştirmek üzere adi ortaklık kurabilen ve ilgili Tebliğ'de izin verilen diğer faaliyetlerde bulunabilen sermaye piyasası kurumu niteliğindedir.

1.2.2 - Hizmeti Veren Kurum Bilgisi

Reel Gayrimenkul Değerleme A.Ş.

Mecidiyeköy Mah., Büyükdere Caddesi, Raşit Rıza Sokak, Ahmet Esin İş Merkezi, No: 4, Kat: 2, Şişli / İSTANBUL

İstanbul Ticaret Odası - Sicil No 527073-474655

Reel Gayrimenkul Değerleme A.Ş. 30.06.2004 tarih, 6082 sayılı Ticaret Sicil Gazetesi'nde yayınlanan ana sözleşmesinde belirtildiği üzere 25.06.2004 tarihinde, ekspertiz ve değerlendirme işlemi yapmak üzere kurulmuştur.

Başbakanlık Sermaye Piyasası Kurulu'nun (SPK) 11.08.2006 tarih ve 35/1008 sayılı yazısı ile Sermaye Piyasası Kurulu mevzuatı çerçevesinde değerlendirme hizmeti verecek şirketler listesine alınmıştır.

1.3 - Değerleme Hizmeti İle İlgili Talepler

Hizmeti alan kurumun, aşağıda bilgileri bulunan taşınmazın, değerlendirme tarihindeki Güncel Pazar Değeri' nin belirlenmesi talebi bulunmaktadır.

1.4 - Değerleme Konusu Gayrimenkul İçin Yapılan Değerlemeye İlişkin Bilgiler

Söz konusu taşınmaz için ISGY-2209109 numaralı rapor şirketimiz tarafından hazırlanmıştır. Çiğdem HATACIKOĞLU raporu hazırlayan değerlendirme uzmanı olarak, Ş.Seda YÜCEL KARAGÖZ raporu kontrol eden değerlendirme uzmanı olarak, Eren KURT onaylayan sorumlu değerlendirme uzmanı olarak görev almıştır.

1.5 - Değerleme Konusu Gayrimenkul İçin Şirketimiz Tarafından Daha Önceki Tarihlerde Yapılan Son Üç Değerlemeye İlişkin Bilgiler

Değerleme konusu taşınmaz için şirketimiz tarafından daha önce 1 adet değerlendirme raporu düzenlenmiştir.

	RAPOR-1	RAPOR-2	RAPOR-3
Rapor Numarası	ISGY-2009144		
Rapor Tarihi	20.12.2021		
Rapor Konusu	10047 ADA 400 PARSELİN GÜNCEL PAZAR DEĞERİ TESPİTİ		
Raporu Hazırlayanlar	Çiğdem HATACIKOĞLU- Değerleme Uzmanı Eren KURT - Sorumlu Değerleme Uzmanı		
Takdir Edilen Toplam Nihai Pazar Değeri (TL) (KDV Hariç)	Değer takdir edilmemiştir.		
Takdir Edilen Toplam Nihai Aylık Kira Değeri (TL) (KDV Hariç)	Değer takdir edilmemiştir.		

2 - DEĞERLEME KONUSU TAŞINMAZIN MÜLKİYET VE YAPILAŞMA BİLGİLERİ

2.1 - Tapu Kayıtları

10047 ADA 400 PARSEL

İli	:	İstanbul
İlçesi	:	Kartal
Bucağı	:	
Mahallesi	:	Karlıktepe
Köyü	:	
Sokağı	:	
Mevkii	:	
Pafta No	:	
Ada No	:	10047
Parsel No	:	400
Alanı	:	170,97
Vasfı	:	Arsa
Sınırı	:	
Tapu Cinsi	:	Ana Gayrimenkul
Sahibi	:	İş Gayrimenkul Yatırım Ortaklığı Anonim Şirketi 1/1
Yevmiye No	:	25625
Cilt No	:	2
Sayfa No	:	102
Tapu Tarihi	:	11.10.2019

2.2 - Takyidat Bilgileri

Taşınmazların takyidat ve mülkiyet bilgileri 14.09.2022 tarihinde Çevre ve Şehircilik Bakanlığı Tapu Kadastro Genel Müdürlüğü Taşınmaz Değerleme Başvuru Sistemi üzerinden alınmış olup ilgili belge ekte sunulmaktadır. Taşınmaz üzerinde aşağıda belirtilen hususlar dışında takyidat bulunmamaktadır.

Beyan:

- İş bu parsel trafo yeri olarak ayrılmıştır. 30.03.1984 Yev:884
(Gayrimenkul Yatırım Ortaklıklarına İlişkin Esaslar Tebliği'nin 22.maddesinin birinci fıkrasının (c) ve (j) bendlerinde belirtilen hükümler çerçevesinde ilgili geçiş hakları takyidatların taşınmaza olumsuz etkisi bulunmamaktadır)

2.2.1 - Taşınmazların Son Üç Yıllık Dönemde Gerçekleşen Alım Satım İşlemleri

Yapılan incelemelerde değerlemesi yapılan taşınmazın Kadastro Kanununun Ek 1. Maddesi Gereği Yüz Ölçüm ve Cins Değişikliği İşlemleri sonucu 11-10-2019 tarih 25625 yevmiye ile İş Gayrimenkul Yatırım Ortaklığı Anonim Şirketi adına tescil edildiği ve sonrasında mülkiyet bilgilerinde herhangi bir değişiklik olmadığı görülmüştür.

2.3 - Kullanımına İlişkin Yasal İzinler İmar ve Proje Bilgileri, Kısıtlamalar

2.3.1 - İmar Durumuna İlişkin Veriler

Kartal Belediyesi İmar Müdürlüğü'nden 06.09.2022 tarihinde alınan ve ekte sunulan imar durum yazısına göre; 2274 ada 400 parsel 19.04.2013 t.t.'li 1/1000 ölçekli Kartal Güneyi Revizyon Uygulama İmar Planı kapsamında 5/BL-5/3; 0.40/2.00 (26.10.2020t.t.'li 1/1000 ölçekli Uygulama İmar Planı Değişikliği Plan notlarının B.2.2. maddesine istinaden "Kat adedi verilen konut + ticaret Blok yapılanmalarda kat adedi iptal edilerek TAKS değeri 0.20-0.40 arasında serbest bırakılmış olup demiryolu güneyindeki adalarda Yençok:10 kat, kuzeyindeki adalarda Yençok:15 kat olarak belirlenmiştir.") yapılanma şartlarında Ticaret+Konut Alanında, kısmen de yolda kalmaktadır.

Tapu kayıtlarında taşınmazın adası 10047'dir. Kartal Belediyesi'nden edinilen şifahi bilgiye göre; ada numarasının 10047 olarak değişmekle birlikte imar paftaları güncellenmediği ve imar durumunun eski ada numarası (2274) için verilmiştir.

Değerleme konusu taşınmaz kısmen yol, kısmen de Manzara Adalar Projesi içinde konut+ticaret alanında kalmaktadır. Belediyesinde "trafo alanı" olması nedeniyle Ayedaş'ın tevhidine izin vermediği beyan edilmiştir. Taşınmazın 113m²lik bölümü yol, 58m²lik bölümü konut+ticaret alanında kalmakta, ancak konut+ticaret alanında kalan bölümün derinliğinin 6 metreden az olması ve plan notlarına göre parsel derinliğinde 6 metre derinlik şartı aranması nedeniyle tek başına yapılaşma hakkı bulunmamaktadır. A-8 sayılı plan notu "Mevcut trafolar korunacaktır." şeklindedir. Bu sebeplerden dolayı parselin tek başına yapılaşma imkanı yoktur





T.C.
KARTAL BELEDİYE BAŞKANLIĞI
İmar ve Şehircilik Müdürlüğü

Sayı :E-37169365-310-224741
Konu :YAZILI İMAR DURUMU



06.09.2022

SAYIN CEM ERGİN
İŞ GYO İŞ KULELERİ KULE 2 K:10
LEVENT/ İSTANBUL

İlgi : 05.09.2022 tarih ve 224348 kayıtlı dilekçeniz.

Kartal İlçesi, Kartaltepe Mahallesi, G22A14B2B pafta, 2274 ada 400 parsel, 19.04.2013 t.t.'li 1/1000 ölçekli Kartal Güneyi Revizyon Uygulama İmar Planı kapsamında, 5/BL-5/3 ; 0.40/2.00 (26.10.2020 t.t.'li 1/1000 ölçekli Uygulama İmar Planı Değişikliği Plan notlarının B.2.2. maddesine istinaden " Kat adedi verilen konut + ticaret Blok yapılanmalarda kat adedi iptal edilerek TAKS değeri 0.20-0.40 arasında serbest bırakılmış olup demiryolu güneyindeki adalarda Yençok:10 kat, kuzeyindeki adalarda Yençok:15 kat olarak belirlenmiştir.") yapılanma şartlarında Ticaret + Konut Alanında, kısmen de yolda kalmaktadır.

Bilgilerinize rica ederim.

Bayram Ali BAŞTAN
Belediye Başkanı a.
Başkan Yardımcısı

Bu belge, güvenli elektronik imza ile onaylanmıştır.

Belge Doğrulama Kodu: BSEZT81MYT Pın Kodu: 39622

Evrak Doğrulama İçin :

https://yds.kartal.bel.tr/View/Validate_Doc.aspx?d=BSEZT81208&S=224741

Kartal Belediyesi Ana Hizmet Binası
Yüksek Mahalle Belediye Cad. No: 6 Kartal/ İstanbul
Tel: +90 4 578 444 4 (SRT)
<http://www.kartal.bel.tr>
Kartal Kıp Adresi: kartalbelediyasi@be01.kip.tr

Ayrıntılı bilgi için lütfen: Kartal İnceci

Evrak Pın Kodu: 39622
Sayfa 1 / 1



2.3.2 - Taşınmazın Son Üç Yıllık Dönemde Hukuki Durumunda (İmar Planında Meydana Gelen Değişiklikler

19.04.2013 t.t.'li 1/1000 ölçekli Kartal Güneyi Revizyon Uygulama İmar Planı kapsamında 5/BL-5/3; 0.40/2.00 (26.10.2020 t.t.'li 1/1000 ölçekli Uygulama İmar Planı Değişikliği Plan notlarının B.2.2. maddesine istinaden "Kat adedi verilen konut + ticaret Blok yapılanmalarda kat adedi iptal edilerek TAKS değeri 0.20-0.40 arasında serbest bırakılmış olup demiryolu güneyindeki adalarda Yençok:10 kat, kuzeyindeki adalarda Yençok:15 kat olarak belirlenmiştir.") yapılanma şartlarında Ticaret+Konut Alanında, kısmen de yolda kalmaktadır.

2.3.3 - Yapılaşma Bilgi ve Belgelerinin İrdelenmesi

Değerlemeye konu taşınmaz üzerinde “İş bu parsel trafo yeri olarak ayrılmıştır.” beyanı bulunmaktadır. Taşınmaz Manzara Adalar Projesinin tamamlayıcı bir parçası olarak boş durumda olup, kısmen üzerinde yol bulunmaktadır.

2.3.4 - Taşınmazın Yasal ve Mevcut Durumuna İlişkin Görüş

Parsel üzerinde yapı bulunmamaktadır.

2.3.5 - Yapı Denetim Kuruluşuna ve İşlemlerine Ait Bilgiler

Boş parseldir.

2.3.6 - Projeye İlişkin Detaylı Bilgi ve Planların ve Söz Konusu Değerin Tamamen Mevcut Projeye İlişkin Olduğuna ve Farklı Bir Projenin Uygulanması Durumunda Bulunacak Değerin Farklı Olabileceğine İlişkin Açıklama

Bu değerlendirme raporu, proje değerlendirme çalışmasına yönelik hazırlanmamıştır.

2.3.7 - Varsa, Gayrimenkulün Enerji Verimlilik Sertifikası Hakkında Bilgi

Rapora konu taşınmazın enerji kimlik belgeleri bulunmamaktadır.

3 - DEĞERLEME KONUSU TAŞINMAZ İLE İLGİLİ BİLGİLER

3.1 - Tanımı

Değerlemeye konu 10047 (Eski 2274) ada 400 parsel sayılı arsa Manzara Adalar Projesinin tamamlayıcı bir parçası olarak boş durumda olup, kısmen üzerinde yol bulunmaktadır. Taşınmazın 113m²'lik bölümü yol, 58m²'lik bölümü konut+ticaret alanında kalmaktadır.

3.2 - Konumu Ve Yakın Çevre Özellikleri

Değerlemesi yapılan taşınmaz Kartal İlçesi Karlıktepe Mahallesi'nde Manzara Adalar projesinde yer almaktadır. Parsele ana ulaşım aksı Yakacık Caddesi'dir. Yakın çevresinde İstmarin Kartal, Residence Eagle, Helis More Residence, Daire Kartal gibi projeler ile Kartal Limanı, Kartal Sahil Parkı, Kartal Yunus Tren İstasyonu, Kartal Stadyumu, Kültür Parkı yer almaktadır. Yakın çevresinde apartman tipinde konut yerleşim birimleri ile Yakacık Caddesi üzerinde ticari birimler yer almaktadır.

3.3 - Ulaşım Özellikleri

Ulaşım D-100 Karayolu vasıtası ile sağlanmaktadır. Taşınmaz Avcılar-Büyükçekmece istikametinde giderken Beylikdüzü Kavşağı'na gelmeden sağ tarafta bulunan yan yol niteliğinde olan Çelebi Mehmet Caddesi üzerinde konumludur.



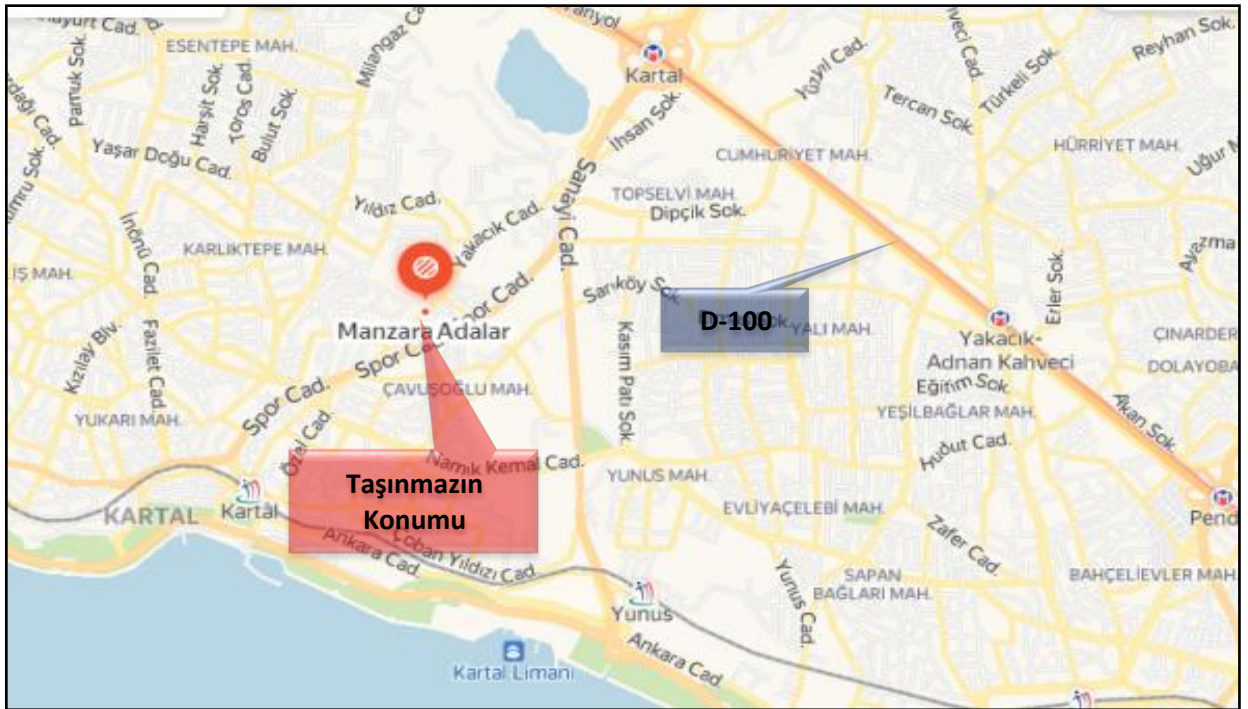
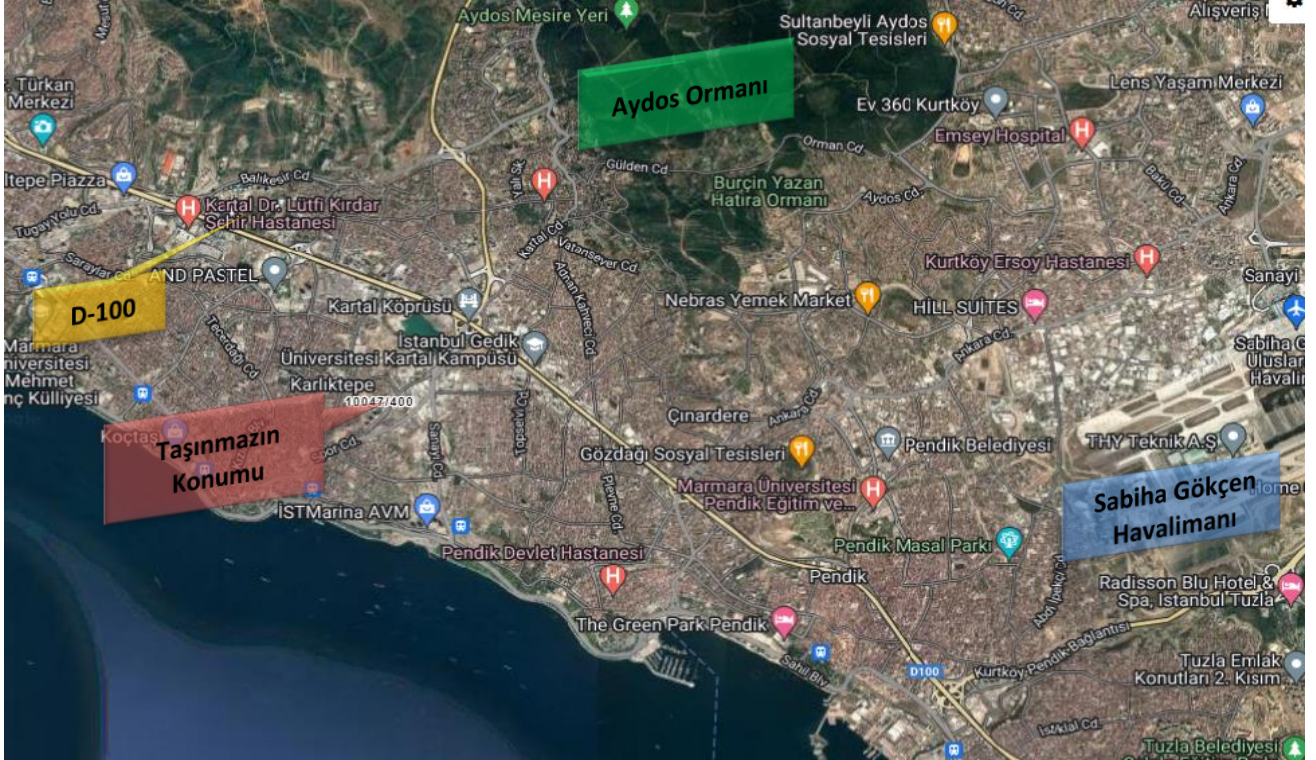

3.4 - Taşınmazın Fiziki Özellikleri

3.4.1 - Genel Özellikleri

Değerlemeye konu 10047 (Eski 2274) ada 400 parsel sayılı arsa niteliklidir. Taşınmazın 170,97m² alanlı olup, 113m²'lik bölümü yol, 58m²'lik bölümü konut+ticaret alanında kalmaktadır. Konut+ticaret alanında kalan bölümü Manzara Adalar Projesini tamamlayıcı nitelikte olup boş durumdadır. Yamuk bir şekle sahiptir. Bölge hafif eğimli, parsel ise eğimsiz bir topoğrafyaya sahiptir.

3.4.3 - 21. Maddesi Kapsamında Yeniden Ruhsat Alınmasını Gerektirdiği Değişiklikler Olup Olmadığı Hakkında Bilgi

Parsel üzerinde yapı bulunmamaktadır.

4 - DEĞERLEME İLE İLGİLİ ANALİZLER

4.1 - Taşınmazın Bulunduğu Bölgenin Özellikleri

4.1.1 - İstanbul İli

İstanbul 41° K, 29° D koordinatlarında yer alır. Batıda Çatalca Yarımadası, doğuda Kocaeli Yarımadası'ndan oluşur. Kuzeyde Karadeniz, güneyde Marmara Denizi ve ortada İstanbul Boğazı'ndan oluşan kent, kuzeybatıda Tekirdağ'a bağlı Saray, batıda Tekirdağ'a bağlı Çerkezköy, Tekirdağ, Çorlu, güneybatıda Tekirdağ'a bağlı Marmara Ereğlisi, kuzeydoğuda Kocaeli'ne bağlı Kandira, doğuda Kocaeli'ne bağlı Körfez, güneydoğuda Kocaeli'ne bağlı Gebze ilçeleri ile komşudur. İstanbul'u oluşturan yarımadalardan Çatalca Avrupa, Kocaeli ise Asya anakaralarındadır. Kentin ortasındaki İstanbul Boğazı ise bu iki kıtayı birleştirir. Boğazdaki Fatih Sultan Mehmet ve Boğaziçi Köprüleri kentin iki yakasını birbirine bağlar. İstanbul Boğazı boyunca ve Haliç'i çevreleyecek şekilde Türkiye'nin kuzeybatısında kurulmuştur.

İstanbul, Türkiye'nin en büyük kenti olup, 15 milyon kişiyi aşan nüfusu ile dünyanın da sayılı kentlerinden biri haline gelmiştir. Batı ile Doğu arasında köprü olma özelliği ile yerli ve yabancı sermaye için, bölgelerarası ilişki kurma ve bölgelere açılma yönünden önemli bir merkezdir. İstanbul Boğazı, Karadeniz'i, Marmara Denizi'yle birleştirirken; Asya Kıtası'yla Avrupa Kıtası'nı birbirinden ayırmakta ve İstanbul kentini de ikiye bölmektedir.



Harita 1 - İstanbul'un Konumu

Türkiye İstatistik Kurumu'nun (TÜİK) hazırlamış olduğu 2021 yılı Adrese Dayalı Nüfus Kayıt Sistemi (ADNKS) Nüfus Sayımı Sonuçlarına göre İstanbul'un Toplam Nüfusu 15.840.900 kişidir. İstanbul'un 14'ü Anadolu Yakasında, 25'i Avrupa Yakasında olmak üzere toplam 39 ilçesi vardır.

4.1.2 - Kartal İlçesi

İstanbul'un Anadolu Yakası'ndaki önemli yerleşimlerden biri olan Kartal; Pendik, Maltepe, Sultanbeyli ve Marmara Denizi ile çevrilidir. Büyük ölçekli ilk kentsel dönüşüm projesi ile 2006 yılından itibaren gündemdedir. İlçe, dönüşüm projesini henüz hayata geçirememiş olmakla birlikte, gayrimenkul sektörünün hareketliliğinden payına düşeni almaya devam etmektedir.

Kartal'ı demografik ve ekonomik olarak değerlendirdiğimizde ise, özellikle çevresindeki yerleşimlerle büyük bir nüfusa ev sahipliği yaptığı dikkati çekmektedir. Kartal, Pendik, Sultanbeyli, Tuzla ve Maltepe ilçelerinde yaşayan toplam nüfus 2,030,090 kişidir. Bu rakam İstanbul nüfusunun %14.6'sına, Anadolu Yakası'nın ise yaklaşık olarak %42'sine karşılık gelmektedir.

İlçedeki ana ulaşım arterleri, öncelikli olarak E-5 Karayolu, TEM otoyolu ve iç kısımlarda sahil yolu ile Minibüs Caddesi'dir. İlçe merkezinden geçen E-5 (D-100) karayolu, TEM- Kurtköy ve Havaalanı bağlantıları ile Avrupa yakasına ulaşılmakta ve Kadıköy'den Pendik arasında bulunan Caddebostan- Pendik Sahil Yolu ve Bağdat Caddesi (Minibüs Yolu) üzerinden komşu ilçelere, Kartal İskelesi'nden vapurlarla, Yalova ve Bursa illerine ulaşım sağlanabilmektedir.

İlçenin ulaşılabilirliği için büyük öneme sahip olan 16 istasyonlu ve 22 km uzunluğundaki Kadıköy- Kartal metro hattı Ağustos, 2012'de hizmet açılmıştır. Böylelikle Kartal ile Kadıköy arasındaki ulaşım yarım saat gibi çok kısa bir süreye inmiştir.

Gerek üst ölçekli imar plan kararları gerekse kentsel gelişim dinamikleri ile sanayiden arındırılması desteklenen bir bölge olan Kartal'da yeniden yapılanmalar 2009 yılından itibaren başlamıştır. Mevcut durumda sanayi tesisleri halen ağırlıklarını korurken, ticari yapılaşmaların da başladığı ve sanayi tesisleri yerini ticari yapılaşmalara bıraktığı görülmektedir. Özellikle E-5 Karayoluna cephesi olan parsellerde ofis, rezidans, home ofis gibi yapılanmalar gerçekleştirilmektedir.

Kartal ilçesi, Kocaeli yarımadasının güneybatı kesiminde yer alır. Doğusunda Pendik, batısında Maltepe, kuzeyinde Sultanbeyli ve Sancaktepe ilçeleri, güneyinde ise Marmara denizi ile çevrilidir. Kartal İlçesi 20 Mahalleden oluşmakta olup, 2186 adet Cadde ve Sokak mevcut olup, yüzölçümü Aydos ormanı dahil Kartal Merkezi 38,54 km2 dir. İstanbul' un en yüksek tepesi olan 573 m. yüksekliğindeki Aydos Dağı kısmen ilçe sınırlarında bulunmaktadır.

2021 yılı itibariyle Kartal İlçe nüfusu 480.738 kişidir.



4.1.3 - Gayrimenkul Piyasasının Mevcut Ekonomik Göstergeler Doğrultusunda Analizi

Türkiye Ekonomik Görünüm

Türkiye ekonomisinde 2001 krizi sonrasında sağlanan disiplin kamu borcu, bankacılık oranları, bütçe dengesi gibi noktalarda başarıya ulaşmış ve 2008 yılına kadar büyüme oranlarında sürekli artış sağlanmıştır. 2008 ile 2012 yılları arası gelişmekte olan ekonomiler küresel krizden en çabuk çıkan ülkeler gurubunu oluşturmuşlardır. Bu süreçte yıllık büyüme hızlarında görülen artışlar dünya ekonomisine nefes aldırılmıştır. Türkiye gibi ülkelerin kriz sonrası performansları oldukça göz kamaştırıcı olmuştur.

Gelişmekte olan ülke ekonomilerinin kendilerini onarabilme ve toparlanma kabiliyeti gelişmiş ülke ekonomilerine göre daha hızlı bir oranda gerçekleşmektedir. Ancak bu tip ekonomilerin temel sorunu elde edilen kazanımların korunamaması ve istikrarın sağlanamamasıdır. Türkiye'nin; tasarruf eksikliği, işsizlik, fiyatlar genel seviyesi ile ilgili sorunlar, ithalat ve ihracat kalemlerinin katma değerli hale getirilmesi, döviz dengesinin sağlanması, orta gelir tuzağı gibi hususlar, cari açık, talep bozuklukları, teknolojik eksiklikler, siyasi ve coğrafi riskler konularında eksikliği bulunmaktadır.

Türkiye ekonomisi için en büyük gelişmelerden biri 2018 yılında Ağustos ayında yaşanan kur şokuyla birlikte başlayan ekonomik kriz olmuştur. Bu kriz 2009'dan beri yaşanan ilk ekonomik kriz olma özelliği taşımaktaydı. 2018 yılının Ekim ayında %25,2 ile son 15 yılda görülen en yüksek seviye ulaşan enflasyon, 2019 yılını %11,84 seviyesinde kapattı. Enflasyonun düşmesinde sınırlı iç talep, Enflasyonla Mücadele Kampanyası kapsamındaki politikalar ve 2018 yılında yaşanan kur artışından sonra görece azalan kur dalgalanmaları etkili oldu. Böylece enflasyon kriz öncesi eğilimine geri döndü.

2019 yılı içerisinde tahmin edildiği üzere ABD Merkez Bankası FED temmuz, eylül ve ekim aylarındaki toplantılarında üç kez 25'er baz puan olmak üzere faizleri toplam 75 baz puan indirdi. Bu faiz indirimleri Türkiye'nin de aralarında olduğu gelişmekte olan ülkelerdeki sermaye çıkışının hafiflemesini sağlayarak, 2019 yılı boyunca Türk Lirası'ndaki değer kaybını azalttı. FED'e benzer şekilde Avrupa Merkez Bankası (ECB) da Eylül ayında depo faiz oranını %0,50'ye indirdi ve varlık alım programına tekrar başladığını açıkladı.

2019 yılı boyunca TL'nin ABD Doları karşısında değer kaybı yavaşladı. 2018 yılı Ağustos ayında tüm zamanların rekorunu kırarak 7.23 seviyesini gören ABD Doları kuru, 2019 yılında dalgalı bir seyir izleyerek geriledi ve 2019 yılsonunu 5,96 seviyesinde kapattı. 2018 Ekim ayı itibarıyla son 15 yılın en yükseği olan %25,2 seviyelerine yükselen enflasyon, takip eden aylarda düşüş eğilimine girerek 2018 yılını %20,3 seviyesinde kapattı. 2019 yılı boyunca döviz kurundaki artışın kontrol altına alınmasıyla, kurun enflasyon ve faiz oranları üzerinde yarattığı olumsuz etkiler ortadan kalktı ve enflasyon oranı 2019 yılsonunda %11,84 oldu." (Colliers International, 2019, İkinci Yarı Raporu).

2019 Aralık ayında başlayan COVID-19 salgınının 2020'nin ilk yarısında tüm dünyaya yayılmasıyla salgının ekonomi üzerindeki olumsuz etkileri beklenenden daha sert olmuştur. Salgının etkileri daha da belirginleşince salgının kontrol altına alınması önlemler alınmış ve ekonomide duraksama yaşanmıştır.

Pandeminin ilk döneminde ekonomik kaybı diğer ülkelerdeki gibi yüksek olan Türkiye, hızlı bir toparlanma ile benzer ülkelerden ayrıştı. Türkiye ekonomisi zincirlenmiş hacim endeksine göre 2021'in üçüncü çeyreğinde yıllık bazda %7,4 oranında büyüdü.

Türkiye ekonomisi, 2020 yılında %1,8 oranında büyüyerek büyüme kaydeden birkaç ekonomiden biri olmuştu. Bu olumlu tablo 2021 yılında da devam etti ve GSYİH 2. çeyrekte yıllık %22'lik güçlü bir artışın ardından 3. çeyrekte %7,4 arttı. Böylece, yılın ilk dokuz ayında yıllık büyüme %11,7 düzeyinde gerçekleşti. Başta hane halkı harcamaları olmak üzere iç talepteki artış ve net ticaret genel büyümeye olumlu katkı yaparken, inşaat yatırımlarındaki azalışın etkisiyle yatırım harcamaları büyümeyi sınırlandırdı.

Küresel büyümenin, 2020 yılındaki keskin düşüşün ardından baz etkisiyle birlikte 2021 yılında güçlü bir şekilde toparlanması bekleniyor. ABD ekonomisinin 2021 yılında %5,7 ile beklentinin üzerinde büyümesi, küresel büyümenin de öngörülenden daha güçlü olabileceği beklentilerini artırdı. 2022 yılında salgının seyrine ilişkin gelişmelerin yanı sıra başlıca merkez bankalarının para politikası kararlarının küresel piyasaların seyrinde etkili olması bekleniyor. FED, ocak ayındaki toplantısında 2022 Mart ayında varlık alımlarını sonlandırıp faiz artırımlarına başlayacağı sinyalleri verdi. Piyasalar, 2022 yılı içerisinde FED'in 3 kez 25'er baz puanlık faiz artışı yapacağını öngörüyor. Aralık ayında politika faizini %0,25'e yükselterek salgının başlangıcından bu yana faizleri artıran ilk büyük merkez bankası olan İngiltere Merkez Bankası'nın yanı sıra ECB (Avrupa Merkez Bankası), 1,85 trilyon Euro büyüklüğündeki Pandemi Acil Varlık Alım programını 2022 Mart ayında sonlandıracağını açıkladı. Artan enflasyon dolayısıyla gelişmiş ülke ekonomilerinin genişlemeci para politikalarını sonlandırıp yavaş yavaş daraltıcı para politikalarına geçmeleri, Türkiye gibi gelişmekte olan ülkelere olan sermaye akışında baskı oluşturabilir. (Colliers International, 2021, İkinci Yarı Raporu).

Küresel salgının etkisi hafiflese de özellikle üretim yapısı, arz olanakları ve lojistik anlamında sıkıntılar devam edegelmektedir. Salgının hafiflemesi ve küresel teşviklerin etkisiyle artan varlık talebi içinde en önemli araçlardan birisi de gayrimenkul olmuştur. Dünya genelinde değişen talep yapısına göre gayrimenkule olan ilgi artmış, düşük faiz ve bol likidite dönemi de bu süreçte destek olmuştur. Uygulanan genişletici para ve maliye politikalarının etkisi ile 2021 yılında küresel olarak büyüme güçlenmiş, hammadde ihtiyacı artmış bunlarla birlikte fiyatlar genel seviyesinde de yükselmeler görülmüştür.

Dünya ekonomisinde 2022 ilk çeyrek jeopolitik belirsizliklerin arttığı bir dönem olarak geride kalmıştır. Rusya ve Ukrayna arasında sıcak çatışmaya dönüşen gerilim enerji fiyatları başta olmak üzere emtia fiyatlarında artışa yol açmıştır. Enflasyon görünümü üzerindeki yukarı yönlü riskler artarken büyüme beklentileri aşağı çekilmiştir. Uluslararası Para Fonu (IMF) Küresel Ekonomik Görünüm raporunda savaşın toparlanmayı yavaşlattığını değerlendirirken, 2022 yılı dünya büyüme öngörülerini %4,4'ten %3,6'ya indirmiştir. Raporda, gelişmiş ekonomilerde enflasyonun bir önceki tahminlerine kıyasla 1,8 yüzde puan daha yukarıda %5,7 olacağını öngörürken, gelişmekte olan ekonomilerde enflasyonun %8,7 ile önceki beklentisinin 2,8 yüzde puan üzerinde olacağını duyurmuştur. Bununla birlikte, devam eden savaş, gelişmiş ekonomilerde beklenen parasal sıkılaşma, finansal piyasalarda oynaklık, salgın döneminde alınan genişlemeci maliye politikası adımlarının geri çekilmesi, Çin'deki yavaşlama ile salgının seyri ve aşıya erişim konularını küresel görünüm üzerindeki belirleyici unsurlar olarak sıralamıştır. (Gyoder,2022, 1.Çeyrek Raporu)

2021 yılını güçlü bir büyüme ile tamamlayan Türkiye ekonomisi 2022 yılında sınırlı bir yavaşlamayla başlamıştır. 2021 yılı dördüncü çeyrek gayri safi yurtiçi hasıla (GSYH) verileri iç ve dış talebin dengeli katkısıyla güçlü büyümüştür. Takvim ve mevsim etkisinden arındırılmış verilere göre GSYH bir önceki döneme göre %1,5 büyürken, yıllık büyüme oranı %9,1 ile önceki çeyreğe göre hızlanmıştır. Önceki dönemlere ilişkin yapılan güncellemeler sonrası 2021 yılı geneli büyüme oranı %11,0 olurken, Dolar bazında GSYH 2020 yılındaki 716,9 milyar dolardan 802,7 milyar dolara yükselirken, kişi başına gayri safi yurtiçi hasıla 9 bin 539 dolar olarak hesaplanmıştır. Yıl genelinde harcamalar tarafında büyümeye en yüksek katkı özel sektör tüketiminden ve ihracattan gelirken, üretim tarafında inşaat dışındaki faaliyet kollarının hepsi büyümeye pozitif katkı yapmıştır.

2022 ilk çeyreğe ilişkin öncü veriler ise ekonomiye ilişkin karışık sinyaller vermektedir. Sanayi üretimi Ocak ayında %2,4 azalırken, Şubat ayında %4,4 oranında büyümüştür. Perakende satışlarda Ocak ayındaki %1,5 azalışa karşın, Şubat'ta %0,5 yükseliş kaydetmiştir. İşgücü piyasasında ise salgın ve kısıtlama tedbirleri nedeniyle karışık bir tablo

ortaya çıkmıştır. Mevsimsellikten arındırılmış verilere göre 2021 sonunda %11,4 olan işsizlik oranı Şubat itibarıyla %10,7'ye gerilerken, geniş tanımlı işsizlik göstergeleri iyileşmeye eşlik etmiştir. Öte yandan, imalat sanayi satın alma yöneticileri endeksi (PMI) ilk çeyrek sonu itibarıyla 49,4 ile daralma bölgesine inerken, kapasite kullanım oranı gücünü korumaktadır. Güven endeksleri gerilerken, bankacılık sektörü kredi hacmi ve harcamalara dair diğer göstergeler iç talepteki yavaşlamanın sınırlı olduğuna işaret etmektedir.

2021 sonunda %36,1 olan genel tüketici fiyatları endeksi (TÜFE) yıllık enflasyonu Mart ayında %61,1'e çıkmıştır. Aynı dönemde çekirdek enflasyon (C endeks) %31,9'dan %48,4'e yükselirken, gıda fiyatlarında yıllık enflasyon %44,7'den %71,6'ya yükselmiştir. 2021 sonunda %79,9 olan genel yurtiçi üretici fiyatları endeksi (Yi-ÜFE) yıllık enflasyonu Mart'ta %115,0'e çıkarken, imalat sanayi ÜFE yıllık enflasyonu %77,4'ten %106,6'ya ulaşmıştır. Mart ayı verileri fiyat baskısının bazı kalemlerde yavaşlamış olmakla birlikte sürdüğünü teyit etmiştir.

TCMB para politikası faizini %14'te sabit tutarken, tüm politika araçlarında yürütülen kapsamlı gözden geçirmenin devam ettiğinin altını çizmektedir. Jeopolitik gelişmelerin yol açtığı enerji maliyeti artışlarının, ekonomik temellerden uzak fiyatlama oluşumlarının geçici etkilerinin ve küresel emtia fiyatlarındaki artışların oluşturduğu güçlü negatif arz şoklarının enflasyondaki yükselişte etkili olduğunu değerlendirmektedir. Sürdürülebilir fiyat istikrarı ve finansal istikrarın tesisi için atılan ve kararlılıkla sürdürülmekte olan adımlarla, enflasyonda baz etkilerinin ortadan kalkmasıyla ve küresel barış ortamının yeniden tesis edilmesiyle dezenflasyonist sürecin başlayacağını öngörmektedir. Bununla birlikte, enflasyonda kalıcı düşüşe işaret eden güçlü göstergeler oluşana ve orta vadeli %5 hedefine ulaşmaya kadar elindeki tüm araçları "Liralaşma stratejisi" çerçevesinde kararlılıkla kullanacağını vurgulamaktadır. (Gyoder,2022, 1.Çeyrek Raporu)

Döviz kurundaki ani artışın da etkisiyle 2021 yılı sonunda %36,1'e ulaşan enflasyon, 2022 yılının ilk yarısında da yükselişine devam ederek haziran ayında yıllık bazda %78,62'ye ulaştı. Oxford Economics haziran ayı tahminlerine göre, enflasyonun 2022'de yurt içi enerji fiyat artışları ve lira üzerindeki baskı göz önüne alındığında yüksek kalması bekleniyor. Ancak, mevsimsel faktörlerin enflasyondaki artışı yaz aylarında bir miktar sınırlandırması ve yıl sonuna doğru baz etkisiyle beraber enflasyonun yılsonunda %69,4' seviyesinde olması bekleniyor.

Pandeminin etkisiyle kötüleşen işsizlik oranı, 2021 yılının ikinci yarısında başladığı toparlanma sürecini sürdürerek Nisan 2022 itibarıyla %11,3 oldu. Oxford Economics haziran ayı tahminlerine göre, iş gücü verilerinin bir miktar bozulması ve 2022 yılında işsizlik oranının %11,5 olarak gerçekleşmesi bekleniyor. (Colliers, 2022 İlk Yarı Raporu)

2022 yılı ikinci çeyreği jeopolitik belirsizliklerin sürdüğü ve küresel büyüme görünümü üzerindeki aşağı yönlü risklerin belirginleştiği bir dönem olarak geride kalmıştır. Gelişmiş ekonomi merkez bankaları faiz artırımlarının süreceğini teyit ederken, finansal koşulların sıkılaşmasına yol açmıştır. Açıklanan veriler küresel ekonomik aktivitede ivme kaybını teyit ederken, resesyon endişeleri artmıştır. Büyüme kaygıları ham petrol başta olmak üzere emtia fiyatlarında gerilemeye yol açsa da enflasyonda yükseliş eğilimi sürmektedir. Birikmiş maliyetler, tedarik zinciri sorunları ve beklentilerdeki yükselişten dolayı enflasyonda düşüşün zaman alabileceği endişeleri öne çıkmaktadır. Bu dinamiklerle hareket eden küresel risk iştahı zayıf bir seyir izlerken, gelişmekte olan ekonomilere yönelik sermaye akımlarında kırılmalıklar sürmektedir.

Türkiye ekonomisi 2022 yılı ilk çeyrekte ekonomik aktivite gücünü korurken, ikinci çeyreğe dair öncü veriler yavaşlamanın sınırlı olduğuna işaret etmektedir. 2022 yılı ilk çeyrekte takvim ve mevsim etkilerinden arındırılmış verilere göre gayri safi yurtiçi hasıla (GSYH) çeyreklik bazda %1,2 büyürken, yıllıklandırılmış GSYH büyümesi %7,3 seviyesinde gerçekleşmiştir. İkinci çeyreğe ilişkin öncü veriler ekonomide ılımlı yavaşlamanın sürdüğüne işaret etmektedir. İkinci çeyrekte imalat sanayi satın alma yöneticileri endeksi (PMI) daralma bölgesinde kalırken, sektörel güven endeksleri ayrışan performanslar sergilemektedirler. Sanayi üretimi aylık bazda Nisan ayında yatay kalırken, Mayıs ayında %3,0 oranında azalmıştır. Söz konusu iki ayda perakende satışlar sırasıyla %2,1 ve %1,9 artış kaydetmiştir. Mevsimsellikten arındırılmış verilere göre 2021 yıl sonunda %11,4 olan işsizlik oranı Mayıs itibarıyla %10,9'a gerilemiştir. (Gyoder, 2022, 2.Çeyrek Raporu)

Harcamalar Yöntemiyle Cari Fiyatlarla Gayri Safi Yurtiçi Hasıla

Yıl	GSYH (milyon TL)	Kişi Başı Gelir (TL)	GSYH (milyon Dolar)	Kişi Başı Gelir (Dolar)	Büyüme** (%)	Yıl İçi Ortalama Kur (Dolar/TL)
2016	2.626.560	33.131	862.744	10.964	3,30	3,04
2017	3.133.704	39.019	852.618	10.696	7,50	3,68
2018	3.758.316	46.167	797.124	9.792	3,00	4,71
2019	4.320.191	52.316	760.355	9.213	0,90	5,68
2020	5.047.909	60.537	716.902	8.599	1,80	7,04
2021	7.209.040	85.672	802.678	9.539	9,10	8,98
2022*	2.496.328	-	179.800	-	7,30	13,88

GSYH 2022 yılı birinci çeyrek ilk tahmini; zincirlenmiş hacim endeksi olarak, bir önceki yılın aynı çeyreğine göre %7,3 arttı.

Kaynak: TÜİK

*1.Çeyrek sonu verisidir.

**Zincirlenmiş hacim endeksi olarak (2009=100)

İhracatta yavaşlama sınırlı kalırken, turizmde güçlü toparlanma sürmektedir. Bununla birlikte, uluslararası enerji fiyatlarındaki artışla dış ticaret açığı ve cari açık genişlemektedir. Ticaret Bakanlığı öncü verilerine göre, ilk altı ayda ihracat 2021'in aynı dönemine göre %20 artarken, ithalatta artış %40'ı aşmıştır. Bundan dolayı 2021 yılı ilk yarıda 21,2 milyar dolar olan dış ticaret açığı 51,4 milyar dolara ulaşmıştır. Turizm ve diğer hizmetlerdeki toparlanmaya rağmen 2021 yılı Ocak-Mayıs döneminde 12,4 milyar dolar olan cari açık 2022'nin aynı döneminde 28,1 milyar dolara genişlemiştir. (Gyoder, 2022, 2.Çeyrek Raporu)

Yıllık Enflasyon*

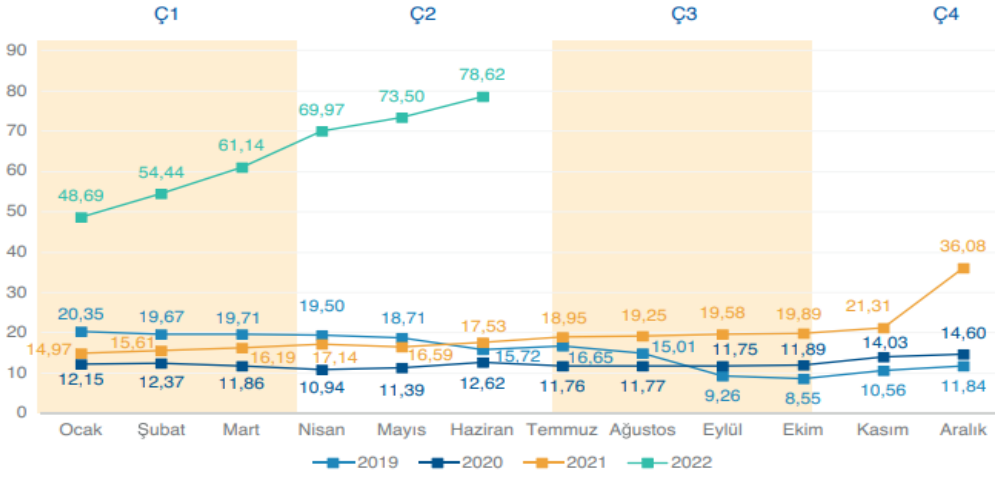

Tüketici fiyat Endeksi'nde (TÜFE) 2022 yılı Haziran ayında bir önceki aya göre %4,95, bir önceki yılın Aralık ayına göre %42,35, bir önceki yılın aynı ayına göre %78,62 ve on iki aylık ortalamalara göre %44,54 artış gerçekleşti.

Kaynak: TÜİK

*Bir önceki yılın aynı ayına göre değişim

Küresel eğilimler ve diğer maliyet unsurlarının birikimli etkileriyle enflasyonda yükseliş devam etmektedir. 2022 yılı ilk çeyrek sonunda %61,1 olan genel tüketici fiyatları endeksi (TÜFE) yıllık enflasyonu Haziran ayında %78,6'ya çıkmıştır. Aynı dönemde genel yurtiçi üretici fiyatları endeksi (Yi-ÜFE) yıllık enflasyonu %115,0'dan %138,3'e yükselmiştir. Detaylar, bazı alt kalemlerde fiyat baskısının yavaşlamış olmakla birlikte sürdürdüğünü teyit etmektedir. TCMB para politikası faizini %14'te sabit tutarken, para politikası aktarım mekanizmasının etkinliğinin güçlendirilmesi için makro ihtiyati adımlar atılmıştır. (Gyoder, 2022, 2.Çeyrek Raporu)

Gayrimenkul Sektörü:

Ekonomik koşullar, yatırımcıların ticari gayrimenkul piyasasına olan güvenini doğrudan etkilemektedir. Dünya’da artan faiz oranlarına ek olarak, Rusya-Ukrayna belirsizliği ve enflasyonun da yatırımcıların ilgisini etkilediği oldukça açıktır. Artan borçlanma oranlarının etkisi, sermaye piyasalarında yıl ortasında küresel olarak hissedilmektedir. Bu durum yatırımcı seçiciliğine ve doğrudan gayrimenkul yatırım piyasalarındaki yavaşlayan büyüme hızına yansımaktadır.

Türkiye’de düşük faiz politikasının tercih edilmiş olması sonucunda, bugün yüksek enflasyon, artan döviz talebi ve yüksek kredi faizleri gibi sorunlarla karşılaşmaktadır. Faiz oranlarının yükselmesi, kaldıraç kullanmak isteyen yatırımcılar için zorlu bir ortam oluşturmaktadır. Kredi kullanmayı tercih eden yatırımcılar, yüksek kredi faizleri sebebiyle maliyetlerini karşılayamama ve düşük karlılık gibi risklerle karşılaşmaktadırlar. Bu durum, artan maliyetlerden kaçmak isteyen yatırımcıların yatırım tercihlerini değiştirmelerine neden olmaktadır.

Gayrimenkul işlemlerinde talep edilen satış fiyatı ile teklif edilen fiyat arasında makas genişlemekte ve teklif yoğunluğu azalmaktadır. Bununla birlikte, dünya genelinde artış eğiliminde olan faiz oranları ve buna bağlı yatırım enstrümanları, gayrimenkul yatırım sınıfı getiri beklentisi üzerinde yukarı yönlü baskı oluştururken, destekleyen arka rüzgarlar bozulmadan kalmakta ve dolayısıyla öz kaynak veya borçlanma piyasasının likiditesi yok olmaktadır.

İleriki dönemlere bakıldığında, artan oran değişikliklerinin piyasalarda yeni fiyat keşfi sağlaması beklenmektedir. Bununla birlikte, kredi verenlerin ve yatırımcıların devam eden derinliği ve çeşitliliğinin, gayrimenkuldeki sermaye akışları üzerinde daha derin ve uzun süreli etki riskini azaltması beklenmektedir.

Günümüzün belirsiz piyasa ortamında risk değerlendirmesinin tartışılması, “Al mı, sat mı?” sorusu yanlış sorudur. Bunun yerine, yatırımcıların risk iştahlarını değiştirmeden uzun vadeye odaklanmaları, birçok faktörü analiz etmeleri önemli olmaktadır.

Piyasalar iyi durumda olmasına rağmen inşaat maliyetleri ve arsa fiyatlarındaki artış, üretim faaliyetini olumsuz etkilemeye başlamıştır. Ukrayna’daki savaş, Rusya’ya yönelik yaptırımlar, Çin’deki Covid-19 kısıtlamaları ve devam eden tedarik zinciri kesintileri dahil olmak üzere bir dizi nedenden dolayı enflasyon keskin bir şekilde artmıştır. Bu durum, merkez bankaları tarafından hızlandırılmış bir sıkılaştırma döngüsünü tetiklemiştir. Bunların hepsi artan belirsizliği beslemekte, yatırımcılar için, artan borç maliyeti ve enflasyon, dünya genelinde fiyatlandırma ve teklif dinamiklerini etkilemektedir.

Faiz oranlarının artmasıyla birlikte yatırımcılar, gayrimenkul segmentleri arasında tercihlerini değiştirmektedirler. Konut ve lojistik son iki senelik daralma döneminde daha dayanıklı gayrimenkul segmentleri olarak yer alırken, perakende ve ofis daha kırılgan bir yapı ortaya koymuştur. Otel ve konaklama gayrimenkul segmentleri ise pandemi sonrası biriken talep ve döviz getirisi nedeniyle toparlanma yaşamıştır. Gayrimenkul yatırımcıları gayrimenkul segmentleri arasında değişen ekonomiye bağlı olarak en karlı yatırım arayışını sürdürmektedirler.

Konut fiyatlarında, artan inşaat maliyetleri ve artan talep sebebiyle son 1 yılda %145,5 oranında rekor düzeyde bir artış görülmüştür. İstanbul’da bu oran %165,4’e çıktığı görülmektedir. Konut fiyatları yükselirken kiralarda da artış olmasına rağmen birçok şehirde yatırımların geri dönüş süresinin uzadığı görülebilmektedir. Krediyeye erişim imkânı bulabilenler ipotekli konut finansmanı çözümlerine yönelmiştir. Artan konut fiyatlarının da etkisiyle, konut talebinde ve birikmiş talepte son birkaç aydır yavaşlama gözlenmektedir.

Büyükşehirlerde artan talep ve kısıtlı arz özellikle İstanbul'da son zamanlarda kiracı krizine sebep olmuştur. Konut kira fiyatlarındaki maksimum %25 oranındaki artış, inşaat maliyetleri ve mal sahiplerinin döviz kuruna endeksli yaklaşımından kaynaklanmakta olup, mal sahipleri kiralarını da bu artışa endeksli arttırma eğilimindedir. Bunun sonucunda kiracı tahliye davalarında artış görülmektedir.

Küresel ofis kiralama hacimleri 2022 ilk döneminde sabit kalmış, ancak bu yılın ikinci yarısında artış göstermesi beklenmektedir. Buna paralel olarak ofis alanı emilim oranlarının artış eğiliminde olması beklenmektedir. Türkiye'de son 1 yılda artan kira gelirleri yatırımcıları konuta yönlendirirken, getirilen kira artışı kısıtlamaları nedeniyle durağan olan ofis pazarına pandemi etkisinin azalmasıyla birlikte talep artmıştır. Ancak ofis kiralalarında da yaşanan yükselişin sürdürülebilir halde devam etmesi önem kazanmaktadır. Sektör uzmanları artan ofis kiralama hacmine bağlı olarak, ofis pazarında arz sıkıntısı oluşabileceğini öngörmektedir.

İstanbul Finans Merkezi'nin 1,5 milyon metrekarelik ofis arzı sonrasında, ofis pazarında orta vadede daha dengeli bir piyasa oluşacağı öngörülmektedir. Kurumsal firmalarda paylaşımlı ofis talebi gün geçtikçe artmaktadır. Dünya'da artan paylaşımlı ofis talebi, "kullandığın kadar öde" trendini ortaya koymaktadır.

Pandemi ile birlikte, kapanma ve seyahat kısıtları nedeniyle en kötü dönemini yaşayan konaklama sektörü 2022 yılı başından itibaren canlanmaya başlamıştır ve sektöre yapılan yatırımlar yeniden yükselişe geçmiştir. En fazla turizm yatırım projesi İstanbul ve Muğla'da bulunurken, Antalya'da turizm yatırım projeleri ile bu illeri takip etmektedir. Sektör uzmanları, turizmin sürdürülebilirliği ve sezon etkisinin dengelenerek sene boyunca devam eden hale getirilebilmesi amacıyla, kültür turizmi odaklı yatırımların Anadolu'ya yayılması gerektiğini düşünmektedir. Yüksek enflasyonist bir ortamda turizm sektörünün yabancı para cinsinden gelir üretmesi sebebiyle diğer gayrimenkul türlerine göre daha iyi bir yatırım enstrümanı olarak, özellikle Ortadoğu ve Asyalı kurumsal yatırımcılar tarafından tercih edilmektedir.

Pandemi etkisiyle diğer sektörlerde gözlenen yavaşlamaya rağmen, lojistik sektörüne olan talep güçlü şekilde devam etmektedir. E-ticaret kullanıcıları pazarda daha fazla baskın bir rol oynadıkça lojistik sektörü daha geniş tabanlı hale gelmektedir. Yatırımcılar daha az riskli görülen kira getirili gayrimenkul arayışında oldukları için, pandeminin başından beri artan e-ticaret dolayısı ile yükselen trend olan lojistik sektörüne yönelmektedir. Ancak kısıtlı arz sebebiyle yatırımcılar portföylerine bu gayrimenkul segmentini eklemekte zorlanmaktadırlar. Yine pandemi ile yükselişe geçen e-ticaret sektörü ile merkezde, son kilometre dağıtım merkezi olarak adlandırılan depo ihtiyacı da artmıştır. Bu durumda merkezi konumlardaki dükkanlar yeni küçük depolar haline dönüşerek e-ticaret sektörü için yeni yatırım alanları oluşturmaktadırlar. (Gyoder, 2022, 2.Çeyrek Raporu)

Konut Piyasasına İlişkin Veri ve Analizler

İnşaat ve özünde konut imalatı ile buna bağlı alt sektörler ekonominin en önemli unsurlarındandır. Türk Konut sektörü son on beş yıllık süreçte çok hızlı bir gelişim kaydetmiştir. İnşaat sektörünün makroekonomi açısından önemi çarpan etkisinden kaynaklanmakta olup, 250 alt sektörü harekete geçirerek gerek büyüme gerekse istihdam üzerine etki yaratmaktadır (Emlak Konut GYO, 2018).

Yatırım piyasası, 2018'in ilk yarısında başkanlık ve milletvekiliği genel seçimlerinin yanı sıra TL'nin zayıf görünümünden kaynaklanan siyasi ve ekonomik belirsizlik nedeniyle ortalamanın altında bir performans sergilemiştir. Birçok yatırımcı Haziran ayının sonuna kadar seçimlerin sonucunu eklemiştir ve yatırım kararlarını ertelemiştir. Alışveriş merkezleri, ofisler, endüstriyel ve lojistik tesisler, oteller ve araziler gibi çeşitli mülk tiplerindeki fiyat seviyeleri 1Y 2018'de 2017 yılının ilk yarısına kıyasla hafif bir düşüş göstermiştir. Bununla birlikte söz konusu mülklerdeki getiri oranında %7-8 bandından %7,75-8,5 seviyesine doğru bir artış gözlenmiştir. Konut piyasasında yabancı yatırımcıların tercihlerini belirleyen önemli konular vardır. Avrupa'daki piyasalar açısından ilk etapta güvenlik ve eğitim ön plana çıkmaktadır. Bununla birlikte, başta Almanya olmak üzere Euro Bölgesi'ndeki Euro bazlı daha yüksek gelir ve getiri oranlarının yanı sıra - özellikle Portekiz'deki esnek ön şartlar sayesinde - serbest dolaşım hakkı kazanma durumu yabancı yatırımcıların ilgisini çekmektedir (JLL, 2018).

2018 yılında konut satışları, bir önceki yıla göre %2,41 oranında azalma göstererek 1.375.398 adet seviyesinde kapanmıştır. Yılın neredeyse tamamında konuşulan inşaat maliyetlerindeki artış, konut satışlarındaki ve konut fiyat endeksi artış oranındaki yavaşlama trendi, konut kredisi faiz oranlarındaki artış, konut ve iş yerlerindeki KDV indirimi gibi konu başlıkları gündemin ana unsurları olmuştur. Bununla birlikte, yabancıların ülkemizde gayrimenkul edinimlerine yönelik getirilen teşvik ve yasal mevzuat değişiklikleri ile nihai tüketiciye sağlanan bazı teşvik ve kampanyaların süresinin uzatılması da yılın ikinci yarısında konuşulan konuların başında gelmiştir. (GYODER, 2018, 4.Çeyrek Raporu).

2019 yılı performansı özellikle Ağustos ayı ve devamında gelen konut kredisi faiz indirimlerinden oldukça olumlu etkilenmiş ve yılı bir önceki yıla göre yaklaşık %2 lik bir daralma ile kapatmıştır. Yılın ilk 7 ayı için bu kıyaslamayı yaptığımızda ise daralma yaklaşık %21 seviyelerinde idi. 2019 yılını diğer yıllardan farklılaştıran en önemli konulardan biri ikinci el satışların toplam satışlar içindeki payı olmuştur. Bu yıldan önceki son üç yılda %53 gibi hep aynı oran ile biten yıl geneli, bu yıl %63 seviyesine kadar çıkmıştır. İpotekli konut satışlarında ise 4. çeyrek diğer çeyreklerden önemli ölçüde farklılaşmış olup, son çeyrekte yapılan satışların %30'u ipotekli satış olmuştur. Konut kredisi faiz oranlarındaki indirim ile birlikte bekleyen talebin önemli ölçüde harekete geçtiği bu rakamlardan rahatlıkla görülebilmektedir. (GYODER, 2019, 4.Çeyrek Raporu)

2020 yılı ilk üç ayında kamu bankaları önderliğinde yapılan konut kredisi faiz oranı düşürme kampanyaları konut satışlarını da hareketlendirmişti. Ancak, mart ayında ülkemize ulaşan COVID-19 salgını hem konut sektörünü hem de ekonomiyi olumsuz etkiledi. Yılın başındaki satışların nisan ve mayıs aylarında durma noktasına geldi haziran ayında ise tekrar başlatılan düşük kredi faizi kampanyalarıyla konut satışları rekor seviyede arttı. Türkiye genelindeki konut satışları, 2020 haziran ayında bir önceki yılın aynı dönemine göre %23,5, İstanbul'da ise %16 oranında arttı. Haziran ayında yapılan ciddi oranda indirimlerle TCMB'nin yayınlanan ağırlıklı ortalama faiz oranlarının %0,74'e kadar gerilemesi, 2020 yılı ilk yarısında ipotekli satışların toplam satışlar içindeki payını Türkiye'de %43'e; İstanbul'da ise %41'e çıkardı. (Colliers International, 2020, İlk Yarı Raporu).

2020 yılında, Covid-19 salgınına rağmen düşen faiz oranlarının etkisiyle tüm zamanların en yüksek konut satış adedine ulaşılmıştı. İlk yarısı 2020 yılına kıyasla daha durgun geçen 2021 yılının, ikinci yarısında hızla artan döviz kurlarının da etkisiyle konut yatırıma olan ilgi oldukça arttı. 2021 yılındaki toplam konut satışı 2020 yılı seviyesine göre az da olsa düşüş göstererek benzer seviyelerde seyretti. 2021 yılında ipotekli satışların toplam satışların içindeki oranı ise önceki döneme göre düşüş gösterdi.

2020 yılında %4,03 oranında genişleyen Türkiye'deki toplam konut kredisi hacmi, 2021 yılında bir önceki yıla göre %37,71 oranında azaldı. Özellikle yılın ilk yarısında artış eğiliminde olan konut kredi faiz oranları, kredi hacminin azalmasında etkili oldu. 2021 yılı sonu itibariyle konut kredisi hacmi toplam kredilerin %6,1'ini oluşturuyor. (Colliers International, 2021, İkinci Yarı Raporu).

2021 yılında Türkiye genelinde yapı kullanım izin belgesi alan toplam konut sayısı, 2020'nin aynı dönemine göre %4,5 oranında düşerken; yeni yapı ruhsatı alan toplam konut sayısı ise %29 oranında artmıştır. İstanbul İli'ne baktığımızda ise 2021 yılında yapı kullanım izin belgesi alan toplam konut sayısı, 2020 yılına göre %4 oranında azalırken; yeni yapı ruhsatı sayısı ise %57 oranında artmıştır.

2019 yılında yavaşlamış olan inşaat maliyeti endeksindeki artış, 2020 yılında döviz kuru kaynaklı hammadde fiyatlarındaki yükselmenin de etkisiyle ivme kazanmaya başladı. 2021 yılında da döviz kurlarındaki agresif dalgalanma ile endeks 2021 yılı kasım ayında bir önceki yılın aynı dönemine göre %48,8 oranında artarak 348,46'ye çıktı. Bu dönemde inşaat sektöründeki yatırımcılar üzerindeki maliyet baskısı oldukça arttı. 2020 yılını rekor satışla kapatan sektörde ağırlıklı ortalama faiz oranlarının 2020 yılı eylül ayında %1'in üzerine çıkması ve 2021 yılı haziran ayı itibariyle %1,39'a kadar yükselmesi ile konut satışları tekrar düşmüştü. 2021 yılı temmuz ayında sınırlı da olsa tekrar düşmeye başlayan ağırlıklı ortalama faiz oranları, aralık ayı itibariyle %1.34'e geriledi.

(Colliers International, 2021, İkinci Yarı Raporu).

Yıl	Yeni Yapı Kullanım İzin Belgesi		Yeni Yapı Ruhsatı	
	Türkiye	İstanbul	Türkiye	İstanbul
2013	698.571	-	814.031	-
2014	766.527	141.188	1.014.678	209.902
2015	724.331	146.846	870.515	193.744
2016	750.336	158.709	986.119	213.526
2017	820.526	160.471	1.323.118	254.598
2018	870.501	154.740	643.125	80.539
2019	734.373	135.731	305.938	49.005
2020	599.889	102.137	555.410	70.536
2021	627.029	98.155	718.956	111.082

Yapı İzin İstatistikleri,2022 (TUİK)

2022 yılı birinci çeyrek konut satışları, bir önceki çeyreğe göre yaklaşık %21,6 oranında artış göstererek 320.063 adet olmuştur. Konut satışları mart ayında 134.170 adet, iş günü başına ise 5.833 adet olarak gerçekleşmiş, böylece veri setindeki en yüksek mart ayı satış adetleri yakalanmıştır. Birinci çeyrekte ilk satışlar çeyreklik bazda %17,5 oranında artışla 94.437 adet olurken ikinci el satışlar %23,5 oranında artışla 225.626 adet olmuştur. İlk satışların toplam satışlar içerisindeki payı ise mart ayı itibarıyla %28,6 ile en düşük seviyesine gerilemiştir. İpotekli satışlar, konut kredisi faiz oranlarının geçtiğimiz yılın aynı dönemiyle benzer olduğu birinci çeyrekte %44,7 oranında artış kaydederek 68.342 adet olmuştur. Diğer satışlar ise, geçen yılın aynı dönemine göre %16,6 oranında artış göstererek 215.721 adet olarak gerçekleşmiştir. İpotekli satışların toplam satışlara oranının bir önceki yıla kıyasla artış eğiliminde olduğu görülmekte olup ilk çeyrekte bu oran %21,4 olarak gerçekleşmiştir.

Yabancılara yapılan satışlar ise bir önceki çeyreğe göre %45,0 oranında artış göstermiş ve birinci çeyrekte yabancılara 14.344 adet konut satışı gerçekleştirilmiştir. Yabancıların toplam satışlar içerisindeki payı geçen yılın aynı dönemindeki %3,8'den bu yıl %4,5'e yükselmiştir. Birinci çeyrekte yabancılara yapılan konut satışlarında ilk sırada %41,7 pay ile İstanbul yer alırken ikinci sırada %24,0 pay ile Antalya bulunmaktadır. Ülke uyruklarına göre en yüksek alım ise %15,6 pay ile İran vatandaşları tarafından yapılmıştır. Konut fiyatlarında şubat ayı verilerinde bugüne kadarki en yüksek artış oranları görülmüş olup konut fiyat endeksinin yıllık değişimi %102,2, yeni konut fiyat endeksinin yıllık değişimi %96,4 olarak gerçekleşmiştir. Konut arzındaki azalma ve inşaat maliyeti ile konut talebinde görülen artış konut fiyatlarını artış yönünde etkilemektedir. Böylelikle konut fiyatları artışını onuncu aya taşımış ve şubat ayı itibarıyla, reel olarak konut fiyatlarının getirisi en yüksek seviyesi olan %27,2'ye, yeni konutlarda ise %31,0'a yükselmiştir. Türkiye genelinde konut birim fiyatları ise 8.640 TL/m²'ye ulaşmıştır. Üç büyük ilden İzmir'de de İstanbul'dan sonra konut birim fiyatları 10.000 TL/m²'nin üzerine çıkarak 10.062 TL/m² olarak gerçekleşirken konut birim fiyatları İstanbul'da 13.836 TL/m², Ankara'da 6.225 TL/m² olmuştur. (GYODER, 2022, 1.Çeyrek Raporu)

İnşaatı devam etmekte olan konut projeleri de piyasadaki olumsuz gelişmelerden etkilenmeye devam ediyor. Döviz kurlarındaki agresif artışın maliyetleri artırması ve finansman koşullarının zorlaşması inşaatların tamamlanmasını geciktiriyor. 2020 yılında konut satışlarında rekor kırılmasından sonra 2021 yılında da 2020 yılına oldukça benzer oranda konut satışı gerçekleşti. 2022 yılının ilk 5 ayında ise bir önceki yılın aynı dönemine göre oldukça artan konut satışları, konut fiyatlarındaki artışa rağmen konut satın almak isteyen önemli bir kesim olduğunu gösteriyor. 2021 yılının ikinci yarısıyla birlikte agresif bir şekilde artan döviz kurları ve enflasyon, fiyatların daha da artacağı beklentisiyle konut talebini artırdı. Önümüzdeki dönemde artan fiyatlarla birlikte konut satışlarındaki artışın ivmesini kaybetmesini bekliyoruz. (Colliers International, 2022, 1. Yarı Raporu).

Konut fiyatlarında, artan inşaat maliyetleri ve artan talep sebebiyle son 1 yılda %145,5 oranında rekor düzeyde bir artış görülmüştür. İstanbul'da bu oran %165,4'e çıktığı görülmektedir. Konut fiyatları yükselirken kiralarda da artış olmasına rağmen birçok şehirde yatırımların geri dönüş süresinin uzadığı görülebilmektedir. Krediyeye erişim imkânı bulabilenler ipotekli konut finansmanı çözümlerine yönelmiştir. Artan konut fiyatlarının da etkisiyle, konut talebinde ve birikmiş talepte son birkaç aydır yavaşlama gözlenmektedir. Rus ve Ukrayna vatandaşlarının Antalya ve Ege Bölgeleri'ne ilgisi, kira fiyatlarını daha fazla yükseltmekte ve dolayısıyla yatırımın geri dönüş sürelerini dönemsel olarak kısaltmaktadır.

Bu durum yatırımcılara bu illerde konut yatırımı yapmak için avantaj sağlamaktadır. Büyükşehirlerde artan talep ve kısıtlı arz özellikle İstanbul'da son zamanlarda kiracı krizine sebep olmuştur. Konut kira fiyatlarındaki maksimum %25 oranındaki artış, inşaat maliyetleri ve mal sahiplerinin döviz kuruna endeksli yaklaşımından kaynaklanmakta olup, mal sahipleri kiralalarını da bu artışa endeksli arttırma eğilimindedir. Bunun sonucunda kiracı tahliye davalarında artış görülmektedir. (GYODER, 2022, 2.Çeyrek Raporu)

Türkiye genelinde konut satışları Eylül ayında bir önceki yılın aynı ayına göre %22,9 azalarak 113 bin 402 oldu. Konut satışlarında İstanbul 19 bin 89 konut satışı ve %16,8 ile en yüksek paya sahip oldu. Satış sayılarına göre İstanbul'u 8 bin 812 konut satışı ve %7,8 pay ile Ankara, 6 bin 338 konut satışı ve %5,6 pay ile İzmir izledi. Konut satış sayısının en az olduğu iller sırasıyla 40 konut ile Hakkari, 49 konut ile Ardahan ve 98 konut ile Gümüşhane oldu.

Konut satışları Ocak-Eylül döneminde bir önceki yılın aynı dönemine göre %11,4 artışla 1 milyon 57 bin 193 olarak gerçekleşti.

Türkiye genelinde ipotekli konut satışları Eylül ayında bir önceki yılın aynı ayına göre %43,0 azalış göstererek 16 bin 970 oldu. Toplam konut satışları içinde ipotekli satışların payı %15,0 olarak gerçekleşti. Ocak-Eylül döneminde gerçekleşen ipotekli konut satışları ise bir önceki yılın aynı dönemine göre %25,7 artışla 228 bin 601 oldu.

Türkiye genelinde diğer konut satışları Eylül ayında bir önceki yılın aynı ayına göre %17,8 azalarak 96 bin 432 oldu. Toplam konut satışları içinde diğer satışların payı %85,0 olarak gerçekleşti. Ocak-Eylül döneminde gerçekleşen diğer konut satışları ise bir önceki yılın aynı dönemine göre %8,0 artışla 828 bin 592 oldu.

Türkiye genelinde ilk el konut satış sayısı, Eylül ayında bir önceki yılın aynı ayına göre %18,2 azalarak 35 bin 954 oldu. Toplam konut satışları içinde ilk el konut satışının payı %31,7 oldu. İlk el konut satışları Ocak-Eylül döneminde ise bir önceki yılın aynı dönemine göre %8,7 artışla 312 bin 118 olarak gerçekleşti.

Türkiye genelinde ikinci el konut satışları Eylül ayında bir önceki yılın aynı ayına göre %24,9 azalış göstererek 77 bin 448 oldu. Toplam konut satışları içinde ikinci el konut satışının payı %68,3 oldu. İkinci el konut satışları Ocak-Eylül döneminde ise bir önceki yılın aynı dönemine göre %12,6 artışla 745 bin 75 olarak gerçekleşti.

Yabancılara yapılan konut satışları Eylül ayında bir önceki yılın aynı ayına göre %23,8 azalarak 5 bin 49 oldu. Eylül ayında toplam konut satışları içinde yabancılara yapılan konut satışının payı %4,5 oldu. Yabancılara yapılan konut satışlarında ilk sırayı bin 795 konut satışı ile İstanbul aldı. İstanbul'u sırasıyla bin 585 konut satışı ile Antalya ve 335 konut satışı ile Mersin izledi.(Konut Satış İstatistikleri, Eylül, 2022, TÜİK)

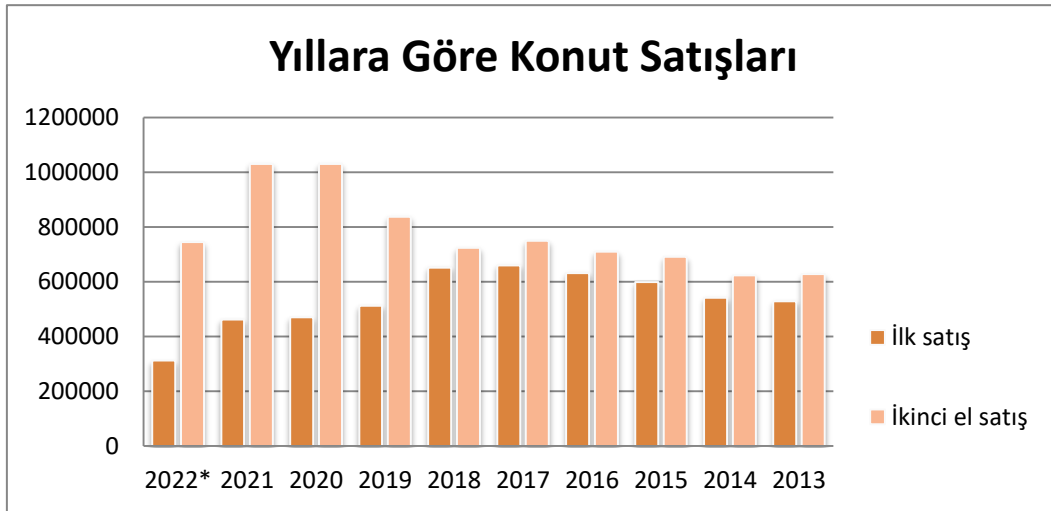
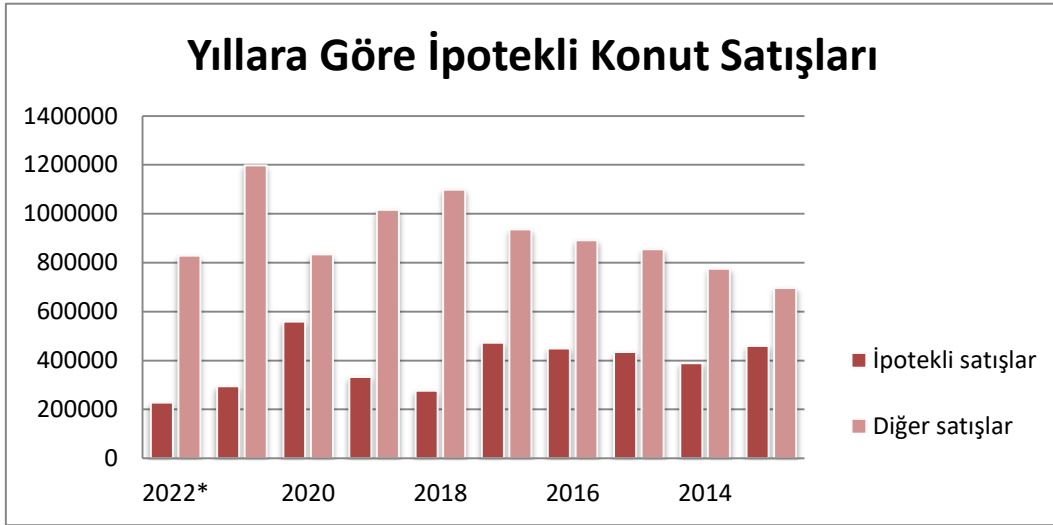

Yıl	Toplam	İpotekli satışlar	Diğer satışlar	İpotekli Satışların Payı	Toplam	İlk satış	İkinci el satış
2022*	1.057.192	228.601	828.592	21,6%	1.057.192	312.118	745.075
2021	1.491.856	294.530	1.197.326	19,7%	1.491.856	461.523	1.030.333
2020	1.499.316	558.706	834.629	37,3%	1.499.316	469.740	1.029.576
2019	1.348.729	332.508	1.016.221	24,7%	1.348.729	511.682	837.047
2018	1.375.398	276.820	1.098.578	20,1%	1.375.398	651.572	723.826
2017	1.409.314	473.099	936.215	33,6%	1.409.314	659.698	749.616
2016	1.341.453	449.508	891.945	33,5%	1.341.453	631.686	709.767
2015	1.289.320	434.388	854.932	33,7%	1.289.320	598.667	690.653
2014	1.165.381	389.689	775.692	33,4%	1.165.381	541.554	623.827
2013	1.157.190	460.112	697.078	39,8%	1.157.190	529.129	628.061

İpotekli ve Diğer Konut Satışları ile İlk Satış ve İkinci El Satış Konut Sayıları (TÜİK)
(2022 Yılı verileri ilk dokuz aya (Ocak-Eylül) ait verileri kapsamaktadır.)

4.2 - Değerleme Hizmetini Sınırlayıcı-Kısıtlayıcı Faktörler

Herhangibir kısıtlayıcı faktör bulunmamaktadır.

4.3 - Bilgilerin Kaynağı

Değerleme çalışmasında kullanılan bilgiler; Kartal Belediyesi İmar Müdürlüğü, Kartal Tapu ve Kadastro Müdürlüğü, İş Gayrimenkul Yatırım Ortaklığı A.Ş. ile yerinde yapılan incelemeler ile kısmen belgeli ve kısmen de şifahi bilgiler sonucu oluşmuştur.

4.4 - Deęeri Etkileyen Faktörler

4.4.1 - Olumlu Faktörler

- * Merkezi konumlu olup ana aks üzerinde yer almaktadır.
- * Bölgedeki konut sayısı fazla, nüfus yoęundur.
- * Bölgedeki ticari potansiyel yüksektir.
- * Araç ile ve yaya olarak ulaşılabilirliği yüksektir.

4.4.2 - Olumsuz Faktörler

- * Parselin tek başına yapılaşma hakkı bulunmamaktadır.
- * Parselin büyük bölümü yol alanında kalmaktadır.

5 - DEĞERLEME YÖNTEMLERİ

5.1 - Pazar Yaklaşımı

Bu yöntemde; değeri belirlenmek istenen taşınmaza emsal olabilecek gayrimenkullerin satış bedellerinin elde edilerek, söz konusu taşınmaz ile nitelik ve niceliklerinin karşılaştırılması yapılmaktadır. Bu konuda en önemli husus emsal gayrimenkullerin gerçek satış bedellerinin elde edilebilmesidir. Benzer özelliklere sahip gayrimenkullerden; satış tarihi itibari ile değer kaybı, kullanım alanlarına ait kıyaslama, çevre düzeni ve arsa alanlarına ilişkin düzeltmelerin yapılması gereklidir. Birim fiyat ya da toplam fiyat olarak elde edilen veriler değerlendirilmesi yapılan taşınmaza uygulanarak değerlendirme bedeline ulaşılmaktadır. Ülkemizde gayrimenkul piyasasının hareketliliği ve tutarsızlığı nedeni ile sağlıklı sonuçlara ulaşabilmek için en çok bu yöntem uygulanmaktadır.

5.2 - Yeniden İnşa Etme (İkame) Maliyeti Yaklaşımı

Mevcut bir yapının aynısını yeniden inşa etmek fikri üzerine kuruludur. Gayrimenkulün değeri; değerlendirme tarihinde yeniden inşa etmenin maliyeti, boş arsa değeri, arazinin kullanılabilir hale getirilmesinden kaynaklanan harcamalar ve amortisman tutarından oluşmaktadır. Ana prensip olarak mevcut bir gayrimenkulün bina değerinin, hiçbir zaman yeniden inşa etme maliyetinden fazla olamayacağı kabul edilmektedir. Karşılaştırma ve maliyetlere ayırma yöntemleri kullanılmaktadır. Karşılaştırma yönteminde yeni inşa edilen bir gayrimenkulün birim maliyetleri, değerlendirilmesi yapılan taşınmazın değerinin belirlenmesinde kullanılmaktadır. Her iki yapının olumlu/olumsuz özellikleri bulunan değer üzerinden eksiltilir/artırılır. Maliyetlere ayırma yönteminde ise değerlendirilen taşınmazın inşaatı aşamasında kullanılan malzemeler, işçilik ve projelendirme bedelleri tek tek hesaplanır. Ortaya çıkan değerden; amortisman bedeli düşürülerek gerçek değer oluşturulur.

5.3 - Nakit Akışı (Gelir) Yaklaşımı

Değeri yalnızca elde edilecek gelire göre saptanabilen taşınmazlarda kullanılabilen bu yöntemde; taşınmazın gelecekte ortaya çıkabilecek faydalarını ve getirdiği net geliri kapitalize ederek bugünkü değeri belirlenmektedir. Bir yıllık gelirin, gelir oranına bölünmesi ya da gelir katsayısıyla çarpılması sonucu değere ulaşılma yöntemi direkt kapitalizasyon olarak adlandırılmaktadır. İndirgenmiş nakit akışı ise; götürü bedeli uygulanarak gelir modeline yansıtılması, gelirlerin kabul edilebilir bir indirgeme oranı ile bugünkü değerine getirilerek gayrimenkulün değeri saptanması olarak tanımlanmaktadır.

6 - DEĞERLEMEDE KULLANILAN YÖNTEMLER

Değerleme konusu taşınmazlara ilişkin yapılmış olan değerlendirme çalışmasında parselin güncel pazar değerinin tespitinde;

- Pazar Yaklaşımı yöntemi kullanılmıştır.

6.1 - Pazar Yaklaşımı

Satılık Emsaller

1 Coldwell Banker Neta Gayrimenkul

Tel 0262 646 10 10

Konu taşınmazla aynı bölgede bulunan 11462 ada 30 parsel sayılı, 450m² alanlı parselin 225m² alanlı bölümü 3.700.000TL bedelle satılıktır. Parsel üzerine 140m² oturumlu, 3 kat konut imarlı olduğu bilgisi edinilmiştir. Taşınmaz uzun süredir satışta olduğu bilinmektedir. İstenen değer çok yüksek olduğu düşünülmektedir.

SATILIK	225 .-M ²	3.700.000 .-TL	16.444 .-TL/M ²
----------------	----------------------	----------------	----------------------------

2 Altunizade Turyap

Tel 0216 474 74 50

Konu taşınmaza yakın konumda, Esentepe Mahallesi 10659 ada 194 parsel sayılı, 2434m² alanlı Eğitim imarlı arsa 30.250.000 TL bedelle satılıktır.

SATILIK	2434 .-M ²	30.250.000 .-TL	12.428 .-TL/M ²
----------------	-----------------------	-----------------	----------------------------

3 Remax Mentor

Tel 0216 488 20 30

Konu taşınmazla aynı bölgede bulunan 11028 ada 25 parsel sayılı, 420m² alanlı parselin 210m² alanlı bölümü 4.100.000TL bedelle satılıktır. Parsel üzerinde 5 daire ve 2 dükkandan oluşan bina bulunduğu bilgisi edinilmiştir.

SATILIK	210 .-M ²	4.100.000 .-TL	19.524 .-TL/M ²
----------------	----------------------	----------------	----------------------------

4 Başarı Gayrimenkul

Tel 0216 346 17 17

Konu taşınmazla aynı bölgede bulunan 7327 ada 7 parsel sayılı, 140m² alanlı, Kaks:1.50, H:15.50 m. yapılaşma koşullarıyla konut alanında yer alan arsa 1.990.000TL bedelle satılıktır.

SATILIK	140 .-M ²	1.990.000 .-TL	14.214 .-TL/M ²
----------------	----------------------	----------------	----------------------------

5 Pınar Emlak Kartal

Tel 0216 352 56 15

Konu taşınmazla aynı bölgede bulunan 10076 ada 121 parsel sayılı, 989m² alanlı, E=1.75 konut imarlı, 2.kattan itibaren manzarası bulunan arsa 45.500.000 TL bedelle satılıktır. Taşınmaz uzun süredir satışta olup, fiyatı arttırılmıştır. İstenen değer çok yüksek olduğu düşünülmektedir.

SATILIK	989 .-M ²	45.000.000 .-TL	45.501 .-TL/M ²
----------------	----------------------	-----------------	----------------------------

Emsal Krokisi



6.1.1 - Emsallerin Değerlendirilmesi

Taşınmazın 113m²'lik bölümü yol, 58m²'lik bölümü konut+ticaret alanında kalmakta, ancak konut+ticaret alanında kalan bölümün derinliğinin 6 metreden az olması ve plan notlarına göre parsel derinliğinde 6 metre derinlik şartı aranması nedeniyle tek başına yapılaşma hakkı bulunmamaktadır.

Değerleme konusu taşınmaz, Manzara Adalar Projesinin tamamlayıcı bir parçası olarak boş durumda olup, kısmen üzerinde yol bulunmaktadır. Taşınmazın Manzara Adalar Projesinin tamamlayıcı parçası olması dikkate alınarak Manzara Adalar projesinde yer alan bağımsız bölümler için firmamız tarafından hazırlanan değerlendirme raporunda bu durum göz önünde bulundurulmuş ve değer takdirinde bulunulmuştur. Değerleme konusu taşınmazın tek başına yapılaşma hakkı bulunmaması ve üzerinde trafo yeri şerhi bulunması Pazar değeri olmadığı düşünülerek değer takdirinde bulunulmamıştır.

21 ADA 110 PARSELİN DEĞER TABLOSU		
Alanı (m ²)	Birim M ² Değeri (.-TL)	Değeri (.-TL)
170,97	0	0,00
YUVARLATILMIŞ DEĞER (.-TL)		Değer takdir edilmemiştir.

Değerlemesi yapılan 10047 ada 400 parselin emlak vergisine esas arsa rayiç bedeli 2022 yılı için 3250 TL/m²'dir.

6.2 - Yeniden İnşa Etme (İkame) Maliyeti Yaklaşımı

Parselin tapu kayıtların "Trafo yeri olarak ayrılmıştır" beyanı bulunmakta olup halihazırda boştur. Bu nedenle yeniden inşa etme maliyeti yaklaşımı kullanılmamıştır.

6.3 - Gelir İndirgeme Yaklaşımı (Doğrudan Kapitalizasyon Yöntemi)

Parsel üzerinde gelir getiren bir yapı bulunmaması nedeniyle bu yöntem kullanılmamıştır.

6.4 - En Etkin ve Verimli Kullanım Analizi

Mevcutta taşınmazın bir bölümü yol alanında kalmakta olup, en etkin ve verimli kullanımının olduğu düşünülmektedir.

6.5 - Verilerin Değerlendirilmesi

■ Pazar Yaklaşımı Yöntemine göre;

PARSELİN GÜNCEL PAZAR DEĞERİ (TL)	0 TL
-----------------------------------	------

6.5.3 - Hasılat Paylaşımı veya Kat Karşılığı Yöntemi ile Yapılacak Projelerde, Emsal Pay Oranları

Değerleme konusu taşınmaz için düzenlenmiş herhangi bir hasılat paylaşımı veya kat karşılığı sözleşmesi tarafımıza ibraz edilmemiş olup, değerlemede hasılat veya kat karşılığı yöntemi kullanılmamıştır.

6.5.4 - Gayrimenkul ve Buna Bağlı Hakların Hukuki Durumunun Analizi

Değerleme çalışması kapsamında yapılan incelemelerde, taşınmazın tamamı dikkate alındığında hukuki durumlarında risk oluşturabilecek herhangi bir kayda rastlanmamıştır. Taşınmazın üzerindeki tazyidatlara ilişkin açıklamalar aşağıdaki gibidir.

"İş bu parsel trafo yeri olarak ayrılmıştır" beyanı bulunmaktadır.

Yasal Gereklere Yerine Getirilip Getirilmediği ve Mevzuat Uyarınca Alınması

6.5.5 - Gereken İzin ve Belgelerin Tam ve Eksiksiz Olarak Mevcut Olup Olmadığı Hakkında Görüş

Değerleme tarihi itibarıyla rapor konusu gayrimenkul "arsa" niteliğinde olup, dosyasında herhangi bir resmi evrak bulunmamaktadır

6.5.6 - Kira Değeri Analizi

Değerleme konusu taşınmaza kira bedeli takdir edilmemiştir.

6.5.7 - Değerleme Konusu Arsa veya Arazi İse, Alımından İtibaren Beş Yıl Geçmesine Rağmen Üzerinde Proje Geliştirilmesine Yönelik Herhangi Bir Tasarrufta Bulunup Bulunulmadığına Dair Bilgi

Rapor konusu taşınmazın üzerinde proje geliştirilemeyecek nitelikte olması ve Manzara Adalar projesinin bütünleyici bir parçası olması nedeni ile bu kapsamda değerlendirilmemiştir.

6.5.8 - Değerleme Konusu Üst Hakkı veya Devremülk İse, Hakkı ve Devre Mülk Hakkının Devredilebilmesine İlişkin Olarak Bu Hakların Doğrudan Sözleşmelere Özel Kanun Hükümlerinden Kaynaklananlar Hariç Herhangi Bir Sınırlama Olup Olmadığı Hakkında Bilgi

Değerleme konusu taşınmaz bu kapsam dışındadır.

Değerlemesi Yapılan Gayrimenkulün, Gayrimenkul Projesinin veya Gayrimenkule Bağlı Hak ve Faydaların, Gayrimenkul Yatırım Ortaklıkları Portföyüne Alınmasında Sermaye Piyasası Mevzuatı Çerçevesinde, Bir Engel Olup Olmadığı Hakkında Görüş İle Gayrimenkullerin Tapudaki Niteliğinin, Fiili Kullanım Şeklinin Ve Portföye Dâhil Edilme Niteliğinin Birbiriyle Uyumlu Olup Olmadığı Hakkında Görüş

Rapora konu taşınmazların Takyidat Bilgileri ve Gayrimenkulün Hukuki Analizi, İmar Bilgileri ve Gayrimenkulün Hukuki Analizi, Taşınmazlarının Mevcut ve Yasal Durumuna İlişkin Görüş başlıklarında açıklanan incelemelerde aşağıdaki sonuçlara ulaşılmıştır.

İmar ve Mülkiyet bilgilerinde yapılan incelemede;

Gayrimenkul Yatırım Ortaklıklarına İlişkin Esaslar Tebliği'nin 22 r) Maddesinde (Değişik:RG-9/10/2020-31269) Ortaklığın mülkiyetinde olan gayrimenkuller üzerinde metruk halde veya ekonomik ömrünü tamamlamış veya herhangi bir gelir getirmeyen veya tapu kütüğünün beyanlar hanesinde riskli yapı olarak belirtilmiş yapıların bulunması veya tapuda mevcut görünmekle birlikte yapıların yıkılmış olması halinde, söz konusu durumun hazırlanacak bir gayrimenkul değerlendirme raporuyla tespit ettirilmiş olması ve varsa söz konusu yapıların yıkılacağı ve gerekmesi halinde gayrimenkulün tapudaki niteliğinde gerekli değişikliğin yapılacağı Kurula beyan edilmesi halinde (b) bendi hükmü aranmaz ve gayrimenkul arsa olarak ortaklık portföyüne dahil edilebilir." denmektedir.

Taşınmaz halihazırda, bitişindeki 10047 ada, 6 parsel üzerinde İş Gayrimenkul Yatırım Ortaklığı A.Ş. tarafından projelendirilmiş ve hayata geçirilmiş (Manzara Adalar) projesinin tamamlayıcı bir parçası olarak bulunmakta olup, üzerinde yapı bulunmamaktadır. Bir bölümü üzerinde de imar planına uygun olarak yol bulunmaktadır. Değerlemeye konu parsel üzerinde bulunan trafo yeri beyanlı arsa; Manzara Adalar projesinin bütünleyici parçasıdır. Adı geçen 10047 ada, 6 no'lu parselde bulunan bağımsız bölümler için firmamız tarafından hazırlanan değerlendirme raporunda bu durum göz önünde bulundurularak değer takdirinde bulunulmuştur. Rapora konu taşınmaz; 1/1000 ölçekli uygulama imar planında kısmen "Konut + Ticaret Alanı" kısmen "Yol" içerisinde kalmakta, tapu kayıtları üzerinde "İş bu parsel trafo yeri olarak ayrılmıştır." beyanı bulunmakta, imar planında yolda kalan kısmı "Yol" (Çamlık Sokak) olarak kullanılmakta ve halihazırda taşınmaz yol olarak kullanılmaktadır. Taşınmazın tapudaki niteliği arsadır ve tapu kayıtlarında "İş bu parsel trafo yeri olarak ayrılmıştır." beyanı bulunmaktadır. Tapu niteliği ve mevcut kullanımının uyumlu olması nedeniyle değerlendirme konusu taşınmazın sermaye piyasası mevzuatı hükümleri çerçevesinde gayrimenkul yatırım ortaklığı portföyünde Arsa/arazi başlığında bulunmasında sakınca olmadığı kanaatine varılmıştır.

Tebliğin 22-1-c maddesinde "Portföylerine ancak üzerinde ipotek bulunmayan veya gayrimenkulün değerini doğrudan ve önemli ölçüde etkileyecek nitelikte herhangi bir takyidat şerhi olmayan gayrimenkuller ile gayrimenkule dayalı haklar dahil edilebilir. Bu hususta 30 uncu madde hükümleri saklıdır.", 22-1-j maddesinde ise "Herhangi bir şekilde, devredilebilmesi konusunda bir sınırlamaya tabi olan varlıklara ve haklara yatırım yapamazlar. Yüksek Planlama Kurulundan izin alınması şartı bu hüküm kapsamında devir kısıtı olarak değerlendirilmez." hükümleri yer almaktadır. Taşınmaza dair takyidat kayıtları incelendiğinde değerlemeye konu taşınmazlar üzerinde portföye alınmasını etkileyecek herhangi bir takyidat bulunmadığı görülmüştür. Sermaye Piyasası Mevzuatı uyarınca devredilmesine engel bir husus olmadığı, bu söz konusu taşınmazın "Arsa/arazi " olarak Gayrimenkul Yatırım Ortaklığı Portföyünde bulunmasında bir sakınca bulunmadığı kanaatine varılmıştır.

7 - SONUÇ

7.1 - Sorumlu Değerleme Uzmanının Sonuç Cümlesi

Değerleme uzmanının raporda belirttiği tüm analiz, çalışma ve hususlara katılıyorum.

7.2 - Nihai Değer Takdiri

Rapor konusu taşınmazın değerinin belirlenmesi aşamasında; yerinde yapılan incelemesi, konumu, çevrede yapılan piyasa araştırmaları, günümüz gayrimenkul piyasası koşulları dikkate alınmıştır.

Bu bilgiler doğrultusunda değerlendirme konusu taşınmazın;

26.12.2022 tarihli güncel pazar değeri için ;

DEĞER TAKDİR EDİLMEMİŞTİR .-TL

Katma Değer Vergisi dahil toplam değeri için;

DEĞER TAKDİR EDİLMEMİŞTİR .-TL

kıymet takdir edilmiştir.

Değerleme Uzmanı



Çiğdem HATACIKOĞLU

Lisans No: 411409

Değerleme Uzmanı



Ş.Seda YÜCEL KARAGÖZ

Lisans No: 405453

Sorumlu Değerleme Uzmanı



Eren KURT

Lisans No: 402003

- * Bu rapor inceleme yapıldığı tarihteki mevcut bulguları yansıtmaktadır.
 - * Yazı ile belirtilen değere KDV (Katma Değer Vergisi) dahil değildir.
 - * KDV oranları güncel mevzuat kapsamında dikkate alınmıştır.
 - * Vergi Kanunlarının Katma Deger Vergisine ilişkin muafiyet, istisna ve vergi oranına ilişkin özel hükümleri dikkate alınmamıştır.
 - * Bu rapor, talep eden kurum dışında başka bir kurum ya da kişi tarafından kullanılamaz.
- Bu rapor, hiçbir koşulda talep eden kurum ve kişi dışında 3. şahıslara verilemez.
- * Değerleme kuruluşunun yazılı onayı olmaksızın herhangi bir şekilde raporun tamamen veya kısmen yayınlanması, raporun veya raporda yer alan değerlendirme rakamlarının ya da değerlendirme faaliyetinde bulunan personelin adlarının veya mesleki niteliklerinin referans verilmesi yasaktır.