

İŞ GAYRİMENKUL YATIRIM ORTAKLIĞI A.Ş.

İSTANBUL İLİ KARTAL İLÇESİ'NDEKİ
10047 ADA 400 PARSEL

GAYRİMENKUL DEĞERLEME RAPORU

RAPOR BİLGİLERİ

SÖZLEŞME TARİHİ	01.11.2021
DEĞERLEME BAŞLANGIÇ TARİHİ	02.11.2021
DEĞERLEME BİTİŞ TARİHİ	16.12.2021
RAPOR TARİHİ	20.12.2021
RAPOR NO	ISGY-2009144
KULLANIM AMACI	BOŞ ARSA
GİZLİLİK DERECE	HAZIRLANAN KURUM/KİŞİ DIŞINDA ÜÇÜNCÜ ŞAHİSLARA VERİLEMEZ.
DEĞERLEME KONUSU	10047 ADA 400 PARSELİN GÜNCEL PAZAR DEĞERİ TESPİTİ
DEĞERLEME ADRESİ	KARLIKTEPE MAHALLESİ, ÇAMLIK SOKAK, 10047 ADA 400 PARSEL KARTAL / İSTANBUL
RAPORU HAZIRLAYAN UZMANLAR	Çiğdem HATACIKOĞLU- Değerleme Uzmanı (Lisans No: 411409) Eren KURT - Sorumlu Değerleme Uzmanı (Lisans No: 402003)
RAPORUN KAPSAMI	Bu değerlendirme raporu; Sermaye Piyasası Kurulu'nun "Sermaye Piyasasında Faaliyette Bulunacak Gayrimenkul Değerleme Kuruluşları Hakkında Tebliğ" in (III-62.3) 1. Maddesinin 2. Fıkrası kapsamında hazırlanmıştır.

İÇİNDEKİLER

İçindekiler

1 - Değerleme Hizmeti Bilgileri

- 1.1 - Değerleme Hizmetinin Amacı
- 1.2 - Değerleme Hizmetinde Hizmeti Alan ve Veren Kurumların Bilgisi
- 1.3 - Değerleme Hizmeti İle İlgili Talepler
- 1.4 - Değerleme Konusu Gayrimenkul İçin Yapılan Değerlemeye İlişkin Bilgiler
- 1.5 - Değerleme Konusu Gayrimenkul İçin Şirketimiz Tarafından Daha Önceki Tarihlerde Yapılan Son Üç Değerlemeye İlişkin Bilgiler

2 - Değerleme Konusu Taşınmazın Mülkiyet ve Yapılaşma Bilgileri

- 2.1 - Tapu Kayıtları
- 2.2 - Takyidat Bilgileri
- 2.3 - Kullanımına İlişkin Yasal İzinler - İmar ve Proje Bilgileri, Kısıtlamalar

3 - Değerleme Konusu Taşınmaz İle İlgili Bilgiler

- 3.1 - Tanımı
- 3.2 - Konumu ve Yakın Çevre Özellikleri
- 3.3 - Ulaşım Özellikleri
- 3.4 - Taşınmazın Fiziki Özellikleri

4 - Değerleme İle İlgili Analizler

- 4.1 - Taşınmazın Bulunduğu Bölgenin Özellikleri
- 4.2 - Değerleme Hizmetini Sınırlayıcı-Kısıtlayıcı Faktörler
- 4.3 - Bilgilerin Kaynağı
- 4.4 - Değeri Etkileyen Faktörler

5 - Değerleme Yöntemleri

- 5.1 - Pazar Yaklaşımı
- 5.2 - Yeniden İnşa Etme (İkame) Maliyeti Yaklaşımı
- 5.3 - Nakit Akışı (Gelir) Yaklaşımı

6 - Taşınmazın Değerleme İşleminde Kullanılan Yöntemler

- 6.1 - Pazar Yaklaşımı
- 6.2 - Yeniden İnşa Etme (İkame) Maliyeti Yaklaşımı
- 6.3 - Nakit Akışı (Gelir) Yaklaşımı
- 6.4 - En Etkin ve Verimli Kullanımı
- 6.5 - Verilerin Değerlendirilmesi

7 - Sonuç

- 7.1 - Sorumlu Değerleme Uzmanının Sonuç Cümlesi
- 7.2 - Nihai Değer Takdiri

EKLER

- Ek 1 - Taşınmazı gösteren fotoğraflar
- Ek 2 - Tapu Kaydı - (Takbis belgesi-kopya)
- Ek 3 - İmar durum yazısı(kopya)
- Ek 4 - Tapu Belgeleri
- Ek 5 - Değerleme Uzmanlarının Lisans Belgeleri (kopya)
- Ek 6 - Arsalara İlişkin Beyan (Kopya)

UYGUNLUK BEYANI

Bu değerlendirme raporu; aşağıdaki ilkeler çerçevesinde, Uluslararası Değerleme Standartları (UDES) doğrultusunda hazırlanmıştır.

- * Bu raporda sunulan bulgular Değerleme Uzmanının sahip olduğu ve edinebildiği tüm bilgiler çerçevesinde doğrudur.
- * Analizler ve sonuçlar sadece belirtilen varsayımlar ve koşullarla sınırlıdır.
- * Değerleme Uzmanının değerlendirme konusunu oluşturan mülkle, değerlendirme hizmeti dışında herhangi bir ilgisi bulunmamaktadır.
Değerleme Uzmanının ücreti; raporun herhangi bir bölümüne bağlı olmayıp,
* değerlendirme hizmeti sırasında harcanan emek ve zaman dikkate alınarak belirlenmektedir.
- * Değerleme ahlaki kural ve performans standartlarına göre gerçekleştirilmiştir.
- * Değerleme Uzmanı, mesleki eğitim şartlarını haizdir.
- * Değerleme Uzmanının değerlemesi yapılan mülkün yeri ve türü konusunda daha önceden deneyimi mevcuttur.
- * Değerleme Uzmanı, mülkü kişisel olarak incelemiştir.
- * Raporda belirtilenlerin haricinde hiç kimse bu raporun hazırlanmasında mesleki bir yardımda bulunmamıştır.

1 - DEĞERLEME HİZMETİ BİLGİLERİ

1.1 - Değerleme Hizmetinin Amacı

Bu değerlendirme raporu; aşağıda bilgileri bulunan taşınmazın değerlendirme tarihindeki güncel pazar değerinin belirlenmesi amacı ile hazırlanmıştır.

Bu değerlendirme raporu; Sermaye Piyasası Kurulu'nun "Sermaye Piyasasında Faaliyette Bulunacak Gayrimenkul Değerleme Kuruluşları Hakkında Tebliğ" in (III-62.3) 1. Maddesinin 2. Fıkrası kapsamında hazırlanmıştır.

Pazar Değeri, Uluslararası Değerleme Standartları çerçevesinde şu şekilde tanımlanmaktadır: Bir mülkün uygun bir pazarlamanın ardından birbirinden bağımsız istekli bir alıcıyla istekli bir satıcı arasında herhangi bir zorlama olmaksızın ve tarafların herhangi bir ilişkiden etkilenmeyeceği şartlar altında, bilgili, basiretli ve iyi niyetli bir şekilde hareket ettikleri bir anlaşma çerçevesinde değerlendirme tarihinde el değiştirmesi gereken tahmini tutardır.

1.2 - Değerleme Hizmetinde Hizmeti Alan ve Veren Kurumların Bilgisi

1.2.1 - Hizmeti Alan Kurum Bilgisi

İş Gayrimenkul Yatırım Ortaklığı A.Ş.

İş Kuleleri Kule-2 Kat:10-11 Levent 34330 İstanbul

Söz konusu şirket; gayrimenkullere, gayrimenkule dayalı sermaye piyasası araçlarına, gayrimenkul projelerine, gayrimenkule dayalı haklara ve sermaye piyasası araçlarına yatırım yapabilen, belirli projeleri gerçekleştirmek üzere adi ortaklık kurabilen ve ilgili Tebliğ'de izin verilen diğer faaliyetlerde bulunabilen sermaye piyasası kurumu niteliğindedir.

1.2.2 - Hizmeti Veren Kurum Bilgisi

Reel Gayrimenkul Değerleme A.Ş.

Mecidiyeköy Mah., Büyükdere Caddesi, Raşit Rıza Sokak, Ahmet Esin İş Merkezi, No: 4, Kat: 2, Şişli / İSTANBUL

İstanbul Ticaret Odası - Sicil No 527073-474655

Reel Gayrimenkul Değerleme A.Ş. 30.06.2004 tarih, 6082 sayılı Ticaret Sicil Gazetesi'nde yayınlanan ana sözleşmesinde belirtildiği üzere 25.06.2004 tarihinde, ekspertiz ve değerlendirme işlemi yapmak üzere kurulmuştur.

Başbakanlık Sermaye Piyasası Kurulu'nun (SPK) 11.08.2006 tarih ve 35/1008 sayılı yazısı ile Sermaye Piyasası Kurulu mevzuatı çerçevesinde değerlendirme hizmeti verecek şirketler listesine alınmıştır.

1.3 - Değerleme Hizmeti İle İlgili Talepler

Hizmeti alan kurumun, aşağıda bilgileri bulunan taşınmazın , değerleme tarihindeki Güncel Pazar Değeri' nin belirlenmesi talebi bulunmaktadır.

1.4 - Değerleme Konusu Gayrimenkul İçin Yapılan Değerlemeye İlişkin Bilgiler

Söz konusu taşınmaz için ISGY-2109144 numaralı rapor şirketimiz tarafından hazırlanmıştır. Çiğdem HATACIKOĞLU raporu hazırlayan değerlendirme uzmanı olarak, Eren KURT onaylayan sorumlu değerlendirme uzmanı olarak görev almıştır.

1.5 - Değerleme Konusu Gayrimenkul İçin Şirketimiz Tarafından Daha Önceki Tarihlerde Yapılan Son Üç Değerlemeye İlişkin Bilgiler

Değerleme konusu taşınmaz için şirketimiz tarafından daha önce değerlendirme raporu düzenlenmemiştir.

	RAPOR-1	RAPOR-2	RAPOR-3
Rapor Numarası			
Rapor Tarihi			
Rapor Konusu			
Raporu Hazırlayanlar			
Takdir Edilen Toplam Nihai Pazar Değeri (TL) (KDV Hariç)			
Takdir Edilen Toplam Nihai Aylık Kira Değeri (TL) (KDV Hariç)			

2 - DEĞERLEME KONUSU TAŞINMAZIN MÜLKİYET VE YAPILAŞMA BİLGİLERİ

2.1 - Tapu Kayıtları

10047 ADA 400 PARSEL

İli	:	İstanbul
İlçesi	:	Kartal
Bucağı	:	
Mahallesi	:	Karlıktepe
Köyü	:	
Sokağı	:	
Mevkii	:	
Pafta No	:	
Ada No	:	10047
Parsel No	:	400
Alanı	:	170,97
Vasfı	:	Arsa
Sınırı	:	
Tapu Cinsi	:	Ana Gayrimenkul
Sahibi	:	İş Gayrimenkul Yatırım Ortaklığı Anonim Şirketi 1/1
Yevmiye No	:	25625
Cilt No	:	2
Sayfa No	:	102
Tapu Tarihi	:	11.10.2019

2.2 - Takyidat Bilgileri

Taşınmazların takyidat ve mülkiyet bilgileri 10.09.2021 tarihinde Çevre ve Şehircilik Bakanlığı Tapu Kadastro Genel Müdürlüğü Taşınmaz Değerleme Başvuru Sistemi üzerinden alınmış olup ilgili belge ekte sunulmaktadır. Taşınmaz üzerinde aşağıda belirtilen hususlar dışında takyidat bulunmamaktadır.

Beyan:

- İş bu parsel trafo yeri olarak ayrılmıştır. 30.03.1984 Yev:884
(Gayrimenkul Yatırım Ortaklıklarına İlişkin Esaslar Tebliği'nin 22.maddesinin birinci fıkrasının (c) ve (j) bendlerinde belirtilen hükümler çerçevesinde ilgili geçiş hakları takyidatların taşınmaza olumsuz etkisi bulunmamaktadır)

2.2.1 - Taşınmazların Son Üç Yıllık Dönemde Gerçekleşen Alım Satım İşlemleri

Yapılan incelemelerde değerlemesi yapılan taşınmazın Kadastro Kanununun Ek 1. Maddesi Gereği Yüz Ölçüm ve Cins Değişikliği İşlemleri sonucu 11-10-2019 tarih 25625 yevmiye ile İş Gayrimenkul Yatırım Ortaklığı Anonim Şirketi adına tescil edildiği ve sonrasında mülkiyet bilgilerinde herhangi bir değişiklik olmadığı görülmüştür.

2.3 - Kullanımına İlişkin Yasal İzinler İmar ve Proje Bilgileri, Kısıtlamalar

2.3.1 - İmar Durumuna İlişkin Veriler

Kartal Belediyesi İmar Müdürlüğü'nden 06.09.2021 tarihinde alınan ve ekte sunulan imar durum yazısına göre; 2274 ada 400 parsel 19.04.2013 t.t.'li 1/1000 ölçekli Kartal Güneyi Revizyon Uygulama İmar Planı kapsamında 5/BL-5/3; 0.40/2.00 (26.10.2020 t.t.'li 1/1000 ölçekli Uygulama İmar Planı Değişikliği Plan notlarının B.2.2. maddesine istinaden "Kat adedi verilen konut + ticaret Blok yapılanmalarda kat adedi iptal edilerek TAKS değeri 0.20-0.40 arasında serbest bırakılmış olup demiryolu güneyindeki adalarda Yengeç:10 kat, kuzeyindeki adalarda Yengeç:15 kat olarak belirlenmiştir.") yapılanma şartlarında Ticaret+Konut Alanında, kısmen de yolda kalmaktadır.

Tapu kayıtlarında taşınmazın adası 10047'dir. Kartal Belediyesi'nden edinilen şifahi bilgiye göre; ada numarasının 10047 olarak değişmekle birlikte imar paftaları güncellenmediği ve imar durumunun eski ada numarası (2274) için verilmiştir.

Değerleme konusu taşınmaz kısmen yol, kısmen de Manzara Adalar Projesi içinde konut+ticaret alanında kalmaktadır. Belediyesinde "trafo alanı" olması nedeniyle Ayedaş'ın tevhidine izin vermediği beyan edilmiştir. Taşınmazın 113m²'lik bölümü yol, 58m²'lik bölümü konut+ticaret alanında kalmakta, ancak konut+ticaret alanında kalan bölümün derinliğinin 6 metreden az olması ve plan notlarına göre parsel derinliğinde 6 metre derinlik şartı aranması nedeniyle tek başına yapılaşma hakkı bulunmamaktadır. A-8 sayılı plan notu "Mevcut trafolar korunacaktır." şeklindedir. Bu sebeplerden dolayı parselin tek başına yapılaşma imkanı yoktur



Evrak Tarih ve Sayısı: 06.09.2021-88544



T.C.
KARTAL BELEDİYE BAŞKANLIĞI
İmar ve Şehircilik Müdürlüğü

İŞ GAYRİMENKUL YATIRIM ORTAKLIĞI A.Ş.

23 Eylül 2021

Sayı :E-37169365-622.03-88544
Konu :Bilgi ve Belge Talepleri

06.09.2021

İŞ GAYRİMENKUL YATIRIM ORTAKLIĞI A.Ş.
Levent Mah. Meltem Sk. İş Bankası Kule 2 No: 10 / 11 Beşiktaş / İSTANBUL

İlgi : 02.09.2021 tarih ve 878 kayıtlı dilekçeniz.

Kartal İlçesi, Karlıktepe Mahallesi, G22A14B2B pafta, 2274 ada 400 parsel, 19.04.2013 t.t.'li 1/1000 ölçekli Kartal Güneyi Revizyon Uygulama İmar Planı kapsamında, 5/BL-5/3 ; 0.40/2.00 (26.10.2020 t.t.'li 1/1000 ölçekli Uygulama İmar Plan Değişikliği Plan notlarının B.2.2. maddesine istinaden " Kat adedi verilen konut + ticaret Blok yapılanmalarda kat adedi iptal edilerek TAKS değeri 0.20-0.40 arasında serbest bırakılmış olup demiryolu güneyindeki adalarda Yençok:10 kat, kuzeyindeki adalarda Yençok:15 kat olarak belirlenmiştir.") yapılanma şartlarında Ticaret + Konut Alanında, kısmen de yolda kalmaktadır.

Bilgilerinize rica ederim.

Bayram Ali BAŞTAN
Belediye Başkanı a.
Başkan Yardımcısı

Bu belge, güvenli elektronik imza ile imzalanmıştır.

Belge Doğrulama Kodu: BSCZJY2S2N Pın Kodu: 17182
Evrak Doğrulama İçin :
<https://bys.kartal.bel.tr/evrak/validatör/Doc.aspx?cd=BSCZJY2U5K>

Kartal Belediyesi Ana Hizmet Binası
Yakar Mahallesi Belediye Cad. No: 6 Kartal/İstanbul
Tel: 444 4 578 (444 4 8RT)
<http://www.kartal.bel.tr>
Kurum Kap Adresi: kartalbelediyesi@n01.kap.tr

Ayrıntılı bilgi için irtibat: Casus Akın Akçay
Evrak Pın Kodu: 17182
Sayfa 1 / 1



Bu belge 5070 sayılı Elektronik İmza Kanununun 5. Maddesi gereğince güvenli elektronik imza ile imzalanmıştır.

2.3.2 - Taşınmazın Son Üç Yıllık Dönemde Hukuki Durumunda (İmar Planında Meydana Gelen Değişiklikler

19.04.2013 t.t.'li 1/1000 ölçekli Kartal Güneyi Revizyon Uygulama İmar Planı kapsamında 5/BL-5/3; 0.40/2.00 (26.10.2020 t.t.'li 1/1000 ölçekli Uygulama İmar Planı Değişikliği Plan notlarının B.2.2. maddesine istinaden "Kat adedi verilen konut + ticaret Blok yapılanmalarda kat adedi iptal edilerek TAKS değeri 0.20-0.40 arasında serbest bırakılmış olup demiryolu güneyindeki adalarda Yençok:10 kat, kuzeyindeki adalarda Yençok:15 kat olarak belirlenmiştir.") yapılanma şartlarında Ticaret+Konut Alanında, kısmen de yolda kalmaktadır.

2.3.3 - Yapılaşma Bilgi ve Belgelerinin İrdelenmesi

Değerlemeye konu taşınmaz üzerinde “İş bu parsel trafo yeri olarak ayrılmıştır.” beyanı bulunmaktadır. Taşınmaz Manzara Adalar Projesinin tamamlayıcı bir parçası olarak boş durumda olup, kısmen üzerinde yol bulunmaktadır.

2.3.4 - Taşınmazın Yasal ve Mevcut Durumuna İlişkin Görüş

Parsel üzerinde yapı bulunmamaktadır.

2.3.5 - Yapı Denetim Kuruluşuna ve İşlemlerine Ait Bilgiler

Binaya ilişkin ruhsat ve yapı kullanma izin belgesi bulunmadığından yapı denetim firması bulunmamaktadır.

2.3.6 - Projeye İlişkin Detaylı Bilgi ve Planların ve Söz Konusu Değerin Tamamen Mevcut Projeye İlişkin Olduğuna ve Farklı Bir Projenin Uygulanması Durumunda Bulunacak Değerin Farklı Olabileceğine İlişkin Açıklama

Bu değerlendirme raporu, proje değerlendirme çalışmasına yönelik hazırlanmamıştır.

2.3.7 - Varsa, Gayrimenkulün Enerji Verimlilik Sertifikası Hakkında Bilgi

Rapora konu taşınmazın enerji kimlik belgeleri bulunmamaktadır.

3 - DEĞERLEME KONUSU TAŞINMAZ İLE İLGİLİ BİLGİLER

3.1 - Tanımı

Değerlemeye konu 10047 (Eski 2274) ada 400 parsel sayılı arsa Manzara Adalar Projesinin tamamlayıcı bir parçası olarak boş durumda olup, kısmen üzerinde yol bulunmaktadır. Taşınmazın 113m²'lik bölümü yol, 58m²'lik bölümü konut+ticaret alanında kalmaktadır.

3.2 - Konumu Ve Yakın Çevre Özellikleri

Değerlemesi yapılan taşınmaz Kartal İlçesi Karlıktepe Mahallesi'nde Manzara Adalar projesinde yer almaktadır. Parsele ana ulaşım aksı Yakacık Caddesi'dir. Yakın çevresinde İstmarin Kartal, Residence Eagle, Helis More Residence, Daire Kartal gibi projeler ile Kartal Limanı, Kartal Sahil Parkı, Kartal Yunus Tren İstasyonu, Kartal Stadyumu, Kültür Parkı yer almaktadır. Yakın çevresinde apartman tipinde konut yerleşim birimleri ile Yakacık Caddesi üzerinde ticari birimler yer almaktadır.

3.3 - Ulaşım Özellikleri

Ulaşım D-100 Karayolu vasıtası ile sağlanmaktadır. Taşınmaz Avcılar-Büyükçekmece istikametinde giderken Beylikdüzü Kavşağı'na gelmeden sağ tarafta bulunan yan yol niteliğinde olan Çelebi Mehmet Caddesi üzerinde konumlandırılır.



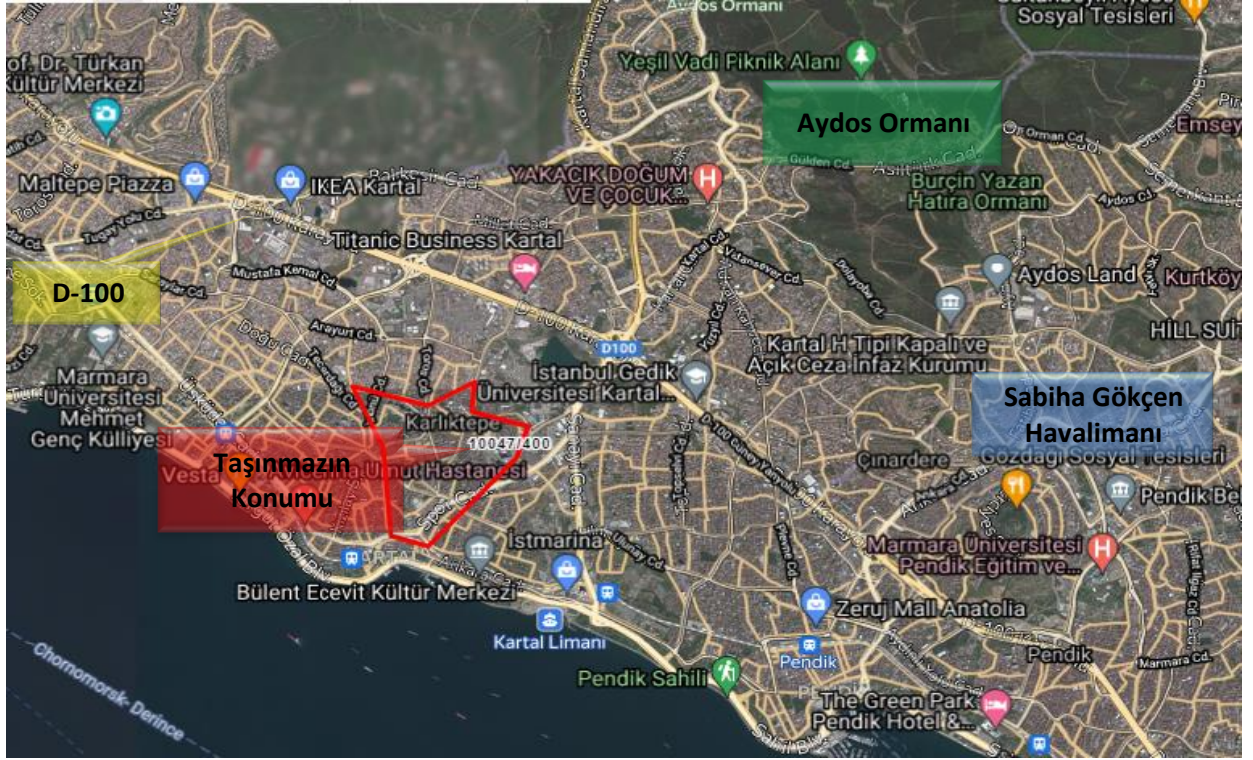

3.4 - Taşınmazın Fiziki Özellikleri

3.4.1 - Genel Özellikleri

Değerlemeye konu 10047 (Eski 2274) ada 400 parsel sayılı arsa niteliklidir. Taşınmazın 170,97m² alanlı olup, 113m²'lik bölümü yol, 58m²'lik bölümü konut+ticaret alanında kalmaktadır. Konut+ticaret alanında kalan bölümü Manzara Adalar Projesini tamamlayıcı nitelikte olup boş durumdadır. Yamuk bir şekle sahiptir. Bölge hafif eğimli, parsel ise eğimsiz bir topoğrafyaya sahiptir.

3.4.3 - 21. Maddesi Kapsamında Yeniden Ruhsat Alınmasını Gerektirdiği Değişiklikler Olup Olmadığı Hakkında Bilgi

Değerlemeye konu taşınmaz üzerinde trafo binası bulunmakta olup, 3194 sayılı İmar Kanunu'nun 21. maddesi kapsamında ruhsat alınmamıştır. Bu nedenle yapı değerlendirilmede dikkate alınmamıştır.

4 - DEĞERLEME İLE İLGİLİ ANALİZLER

4.1 - Taşınmazın Bulunduğu Bölgenin Özellikleri

4.1.1 - İstanbul İli

İstanbul 41° K, 29° D koordinatlarında yer alır. Batıda Çatalca Yarımadası, doğuda Kocaeli Yarımadası'ndan oluşur. Kuzeyde Karadeniz, güneyde Marmara Denizi ve ortada İstanbul Boğazı'ndan oluşan kent, kuzeybatıda Tekirdağ'a bağlı Saray, batıda Tekirdağ'a bağlı Çerkezköy, Tekirdağ, Çorlu, güneybatıda Tekirdağ'a bağlı Marmara Ereğlisi, kuzeydoğuda Kocaeli'ne bağlı Kandira, doğuda Kocaeli'ne bağlı Körfez, güneydoğuda Kocaeli'ne bağlı Gebze ilçeleri ile komşudur. İstanbul'u oluşturan yarımadalardan Çatalca Avrupa, Kocaeli ise Asya anakaralarındadır. Kentin ortasındaki İstanbul Boğazı ise bu iki kıtayı birleştirir. Boğazdaki Fatih Sultan Mehmet ve Boğaziçi Köprüleri kentin iki yakasını birbirine bağlar. İstanbul Boğazı boyunca ve Haliç'i çevreleyecek şekilde Türkiye'nin kuzeybatısında kurulmuştur.

İstanbul, Türkiye'nin en büyük kenti olup, 15 milyon kişiyi aşan nüfusu ile dünyanın da sayılı kentlerinden biri haline gelmiştir. Batı ile Doğu arasında köprü olma özelliği ile yerli ve yabancı sermaye için, bölgelerarası ilişki kurma ve bölgelere açılma yönünden önemli bir merkezdir. İstanbul Boğazı, Karadeniz'i, Marmara Denizi'yle birleştirirken; Asya Kıtası'yla Avrupa Kıtası'nı birbirinden ayırmakta ve İstanbul kentini de ikiye bölmektedir.



Harita 1 - İstanbul'un Konumu

Türkiye İstatistik Kurumu'nun (TÜİK) hazırlamış olduğu 2020 yılı Adrese Dayalı Nüfus Kayıt Sistemi (ADNKS) Nüfus Sayımı Sonuçlarına göre İstanbul'un Toplam Nüfusu 15.462.452 kişidir. İstanbul'un 14'ü Anadolu Yakasında, 25'i Avrupa Yakasında olmak üzere toplam 39 ilçesi vardır.

4.1.2 - Kartal İlçesi

İstanbul'un Anadolu Yakası'ndaki önemli yerleşimlerden biri olan Kartal; Pendik, Maltepe, Sultanbeyli ve Marmara Denizi ile çevrilidir. Büyük ölçekli ilk kentsel dönüşüm projesi ile 2006 yılından itibaren gündemdedir. İlçe, dönüşüm projesini henüz hayata geçirememiş olmakla birlikte, gayrimenkul sektörünün hareketliliğinden payına düşeni almaya devam etmektedir.

Kartal'ı demografik ve ekonomik olarak değerlendirdiğimizde ise, özellikle çevresindeki yerleşimlerle büyük bir nüfusa ev sahipliği yaptığı dikkati çekmektedir. Kartal, Pendik, Sultanbeyli, Tuzla ve Maltepe ilçelerinde yaşayan toplam nüfus 2,030,090 kişidir. Bu rakam İstanbul nüfusunun %14.6'sına, Anadolu Yakası'nın ise yaklaşık olarak %42'sine karşılık gelmektedir.

İlçedeki ana ulaşım arterleri, öncelikli olarak E-5 Karayolu, TEM otoyolu ve iç kısımlarda sahil yolu ile Minibüs Caddesi'dir. İlçe merkezinden geçen E-5 (D-100) karayolu, TEM- Kurtköy ve Havaalanı bağlantıları ile Avrupa yakasına ulaşılmakta ve Kadıköy'den Pendik arasında bulunan Caddebostan- Pendik Sahil Yolu ve Bağdat Caddesi (Minibüs Yolu) üzerinden komşu ilçelere, Kartal İskelesi'nden vapurlarla, Yalova ve Bursa illerine ulaşım sağlanabilmektedir.

İlçenin ulaşılabilirliği için büyük öneme sahip olan 16 istasyonlu ve 22 km uzunluğundaki Kadıköy- Kartal metro hattı Ağustos, 2012'de hizmet açılmıştır. Böylelikle Kartal ile Kadıköy arasındaki ulaşım yarım saat gibi çok kısa bir süreye inmiştir.

Gerek üst ölçekli imar plan kararları gerekse kentsel gelişim dinamikleri ile sanayiden arındırılması desteklenen bir bölge olan Kartal'da yeniden yapılanmalar 2009 yılından itibaren başlamıştır. Mevcut durumda sanayi tesisleri halen ağırlıklarını korurken, ticari yapılaşmaların da başladığı ve sanayi tesisleri yerini ticari yapılaşmalara bıraktığı görülmektedir. Özellikle E-5 Karayoluna cephesi olan parsellerde ofis, rezidans, home ofis gibi yapılanmalar gerçekleştirilmektedir.

Kartal ilçesi, Kocaeli yarımadasının güneybatı kesiminde yer alır. Doğusunda Pendik, batısında Maltepe, kuzeyinde Sultanbeyli ve Sancaktepe ilçeleri, güneyinde ise Marmara denizi ile çevrilidir. Kartal İlçesi 20 Mahalleden oluşmakta olup, 2186 adet Cadde ve Sokak mevcut olup, yüzölçümü Aydos ormanı dahil Kartal Merkezi 38,54 km2 dir. İstanbul' un en yüksek tepesi olan 573 m. yüksekliğindeki Aydos Dağı kısmen ilçe sınırlarında bulunmaktadır.

2020 yılı itibariyle Kartal İlçe nüfusu 474.514 kişidir.

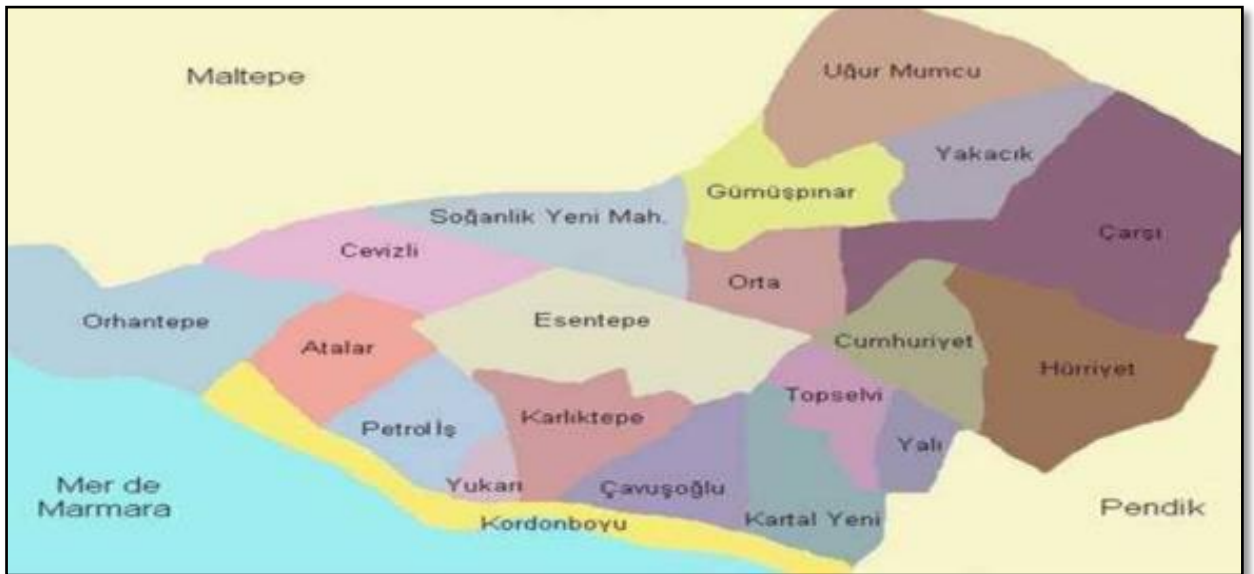

4.1.3 - Gayrimenkul Piyasasının Mevcut Ekonomik Göstergeler Doğrultusunda Analizi

Türkiye Ekonomik Görünüm

Türkiye ekonomisinde 2001 krizi sonrasında sağlanan disiplin kamu borcu, bankacılık oranları, bütçe dengesi gibi noktalarda başarıya ulaşmış ve 2008 yılına kadar büyüme oranlarında sürekli artış sağlanmıştır. 2008 ile 2012 yılları arası gelişmekte olan ekonomiler küresel krizden en çabuk çıkan ülkeler gurubunu oluşturmuşlardır. Bu süreçte yıllık büyüme hızlarında görülen artışlar dünya ekonomisine nefes aldirmiştir. Türkiye gibi ülkelerin kriz sonrası performansları oldukça göz kamaştırıcı olmuştur.

Gelişmekte olan ülke ekonomilerinin kendilerini onarabilme ve toparlanma kabiliyeti gelişmiş ülke ekonomilerine göre daha hızlı bir oranda gerçekleşmektedir. Ancak bu tip ekonomilerin temel sorunu elde edilen kazanımların korunamaması ve istikrarın sağlanamamasıdır. Türkiye'nin; tasarruf eksikliği, işsizlik, fiyatlar genel seviyesi ile ilgili sorunlar, ithalat ve ihracat kalemlerinin katma değerli hale getirilmesi, döviz dengesinin sağlanması, orta gelir tuzağı gibi hususlar, cari açık, talep bozuklukları, teknolojik eksiklikler, siyasi ve coğrafi riskler konularında eksikliği bulunmaktadır.

Türkiye ekonomisi için en büyük gelişmelerden biri 2018 yılında Ağustos ayında yaşanan kur şokuyla birlikte başlayan ekonomik kriz olmuştur. Bu kriz 2009'dan beri yaşanan ilk ekonomik kriz olma özelliği taşımaktaydı. 2018 yılının Ekim ayında %25,2 ile son 15 yılda görülen en yüksek seviye ulaşan enflasyon, 2019 yılını %11,84 seviyesinde kapattı. Enflasyonun düşmesinde sınırlı iç talep, Enflasyonla Mücadele Kampanyası kapsamındaki politikalar ve 2018 yılında yaşanan kur artışından sonra görece azalan kur dalgalanmaları etkili oldu. Böylece enflasyon kriz öncesi eğilimine geri döndü.

"2019 yılı içerisinde tahmin edildiği üzere ABD Merkez Bankası FED temmuz, eylül ve ekim aylarındaki toplantılarında üç kez 25'er baz puan olmak üzere faizleri toplam 75 baz puan indirdi. Bu faiz indirimleri Türkiye'nin de aralarında olduğu gelişmekte olan ülkelerdeki sermaye çıkışının hafiflemesini sağlayarak, 2019 yılı boyunca Türk Lirası'ndaki değer kaybını azalttı. FED'e benzer şekilde Avrupa Merkez Bankası (ECB) da Eylül ayında depo faiz oranını %-0,50'ye indirdi ve varlık alım programına tekrar başladığını açıkladı.

2019 yılı boyunca TL'nin ABD Doları karşısında değer kaybı yavaşladı. 2018 yılı Ağustos ayında tüm zamanların rekorunu kırarak 7.23 seviyesini gören ABD Doları kuru, 2019 yılında dalgalı bir seyir izleyerek geriledi ve 2019 yılsonunu 5,96 seviyesinde kapattı. 2018 Ekim ayı itibarıyla son 15 yılın en yükseği olan %25,2 seviyelerine yükselen enflasyon, takip eden aylarda düşüş eğilimine girerek 2018 yılını %20,3 seviyesinde kapattı. 2019 yılı boyunca döviz kurundaki artışın kontrol altına alınmasıyla, kurun enflasyon ve faiz oranları üzerinde yarattığı olumsuz etkiler ortadan kalktı ve enflasyon oranı 2019 yılsonunda %11,84 oldu."

(Colliers International, 2019, İkinci Yarı Raporu).

"COVID-19 salgınının 2020'nin ilk yarısında tüm dünyaya yayılmasıyla salgının ekonomi üzerindeki olumsuz etkileri beklenenden daha sert oldu. Salgının etkileri daha da belirginleşince pek çok kurum ekonomik tahminlerini aşağı yönlü revize etti. Salgının seyri ve iktisadi faaliyetler üzerindeki etkisi ile ilgili belirsizlik devam etmekle beraber, toparlanmanın önceki tahminden daha kademeli olacağı bekleniyor. Türkiye haziran ayının başlamasıyla birlikte salgının tedbirlerini büyük ölçüde kaldırarak normalleşme sürecine girdi. COVID-19 etkisiyle nisan ayında %31,4 ile rekor düzeyde gerileyen sanayi üretimi, mayıs ayındaki toparlanmanın ardından imalat PMI verisinin haziranda 50 eşik düzeyinin üzerine çıkmasıyla tekrar büyümeye başladı.

Temel Ekonomik Göstergeler

	2016	2017	2018	2019	2020	2021
GSYİH (Cari ABD Doları)	\$863 milyar	\$853 milyar	\$789 milyar	\$754 milyar	\$735* milyar	
Kişi Başına Düşen GSYİH (Cari ABD Doları)	\$10,862	\$10,546	\$9,621	\$9,127	\$8,790*	-
Büyüme	3.2%	7.5%	2.8%	0.9%	-5.0%*	5.0%*
Enflasyon	8.5%	11.9%	20.3%	11.8%	12%*	12%*
Cari Açık (Milyar ABD Doları)	-\$26.8	-\$40.6	-\$20.7	\$8.0	\$2.9*	-
Cari Açık / GSYİH	-3.1%	-4.8%	-2.6%	1.1%	0.4%*	-0.2%*
ABD Doları / TL (Yıl Sonu)	3.52	3.78	5.30	5.96	7.02*	7.26*
İşsizlik Oranı	12.0%	9.9%	13.5%	13.7%	17.2%*	15.6%*

*Henüz resmi veri açıklanmadı, 20 Temmuz 2020 itibarıyla tahmini veriler
Kaynak: TUIK, TCMB, IMF Dünya Ekonomik Görünüm Raporu

FED 2020 yılı içerisinde genişlemeci para politikasında bir değişikliğe gitmeyeceğini ve ECB de (Avrupa Merkez Bankası) varlık alım programını sürdüreceğini açıkladı. AB liderleri ayrıca temmuz ayı sonunda 540 milyar Euro tutarında bir teşvik paketi üzerinde anlaşıldılar.

2018 yılının eylül ayında %24 seviyelerine kadar çıkarılan TCMB politika faiz oranı, 2019 temmuz ayından başlayarak kademeli olarak indirilerek 2020 yılı haziran ayı itibarıyla %8,25 seviyesine getirildi. Haziran ayı toplantısında politika faiz oranını değiştirmeyen TCMB'nin, çekirdek enflasyon göstergelerindeki yükseliş eğilimini göz önüne alarak enflasyonda düşüş trendi yeniden başlayana kadar temkinli duruşunu sürdürmesi bekleniyor.

Türkiye ekonomisi 2019 yılında zincirlenmiş hacim endeksine göre yıllık olarak %0,9 oranında büyüdü. 2020 yılının ilk çeyreğinde ise zincirlenmiş hacim endeksine göre bir önceki yılın aynı dönemine göre %4,5 büyüdü. Mart ayının son iki haftası itibarıyla COVID-19 salgınının ekonomik aktivite üzerindeki ilk etkilerinin görülmeye başlaması, çeyrek bazda büyüme oranının beklentilerinin altında kalmasına sebep oldu. IMF tarafından nisan ayında yayınlanan ve haziran ayında güncellenen Dünya Ekonomik Görünüm Raporu'na göre, COVID-19'un ekonomik faaliyetlerde yarattığı tahribatin etkisiyle Türkiye'nin ekonomisinin 2020 yılında yaklaşık %5 oranında daralması ve takip eden 2021 yılında ise %5 oranında büyümesi bekleniyor. IMF Dünya Ekonomik Görünüm Raporu'na göre, Türkiye genelinde işsizliğin 2020 yılsonunda %17,2 seviyesine yükselmesi ve 2021 yılsonunda ise %15,6 seviyesine gerilemesi bekleniyor. (Colliers International, 2020, İlk Yarı Raporu.)

"COVID-19 salgını nedeniyle duraksamanın yaşandığı 2020 ikinci çeyrekte sert daralan Türkiye ekonomisi üçüncü çeyrekte güçlü bir toparlanma kaydetmiştir. 2020 üçüncü çeyrekte, mevsim ve takvim etkisinden arındırılmış gayri safi yurtiçi hasıla (GSYH) bir önceki döneme kıyasla %15,6 büyürken, takvim etkisinden arındırılmış GSYH'de yıllık bazda büyüme %6,5 olarak gerçekleşmiştir. Arındırılmamış verilere göre GSYH'de yıllık bazda büyüme %5,5 olan piyasa ortalama beklentisinin üzerinde %6,7 seviyesinde gelmiştir.

Ekonomideki bu toparlanmada özel sektör tüketiminin ve yatırım harcamalarının etkili olduğu görülürken, net dış talep büyümeyi sınırlamıştır. Üretim tarafından bakıldığında ise genele yayılan artışlar gözlenmiştir. Bu sonuçlarla, 2020 Ocak-Eylül döneminde GSYH 2019'un aynı dönemine göre %0,5 büyümüştür. 2020 ikinci çeyrekte 743,9 milyar dolar olan yıllıklandırılmış dolar bazında GSYH, 2020 üçüncü çeyrekte 736,10 milyar dolar seviyesine inmiştir.

Öncü veriler Mayıs sonrasındaki normalleşme süreciyle birlikte toparlanmanın Ekim ve Kasım aylarında sürdüğüne işaret etmektedir. Eylül'de 52,8 değerini alan imalat sanayi PMI, Ekim'de 53,9, Kasım'da 51,4 değerini almıştı. Benzer şekilde kapasite kullanım oranı Eylül'deki %74,3'ten kademeli olarak yükselmiş ve Ekim'de %74,9 ve Kasım'da %75,3'e çıkmıştır. Ancak, devam eden salgının etkisiyle beklentilerde iyileşme hız kesmiş ve sektörel güven endeksleri Kasım'da gerileyerek ılımlı bir yavaşlamaya işaret etmiştir. Döviz kurlarındaki oynaklık ve normalleşme sürecinin yol açtığı kapasite kısıtlarının yanında gıda fiyatlarındaki hızlı artışlarla enflasyon yükseliş eğilimini sürdürmektedir. Eylül'de %11,7 olan genel tüketici fiyatları endeksi (TÜFE) yıllık enflasyonu Ekim ve Kasım aylarında sırasıyla %11,9 ve %14,0 seviyelerine yükselmiştir. Bununla birlikte, döviz kuru ve uluslararası emtia fiyatlarındaki gelişmelerin yol açtığı maliyet baskısıyla yurtiçi üretici fiyatları endeksi (Yi-ÜFE) yıllık enflasyonu Eylül'deki %14,3'ten Ekim'de %18,2'ye, Kasım'da %23,1'e ulaşmıştır." (Gyoder, 2020, 3.Çeyrek Raporu)

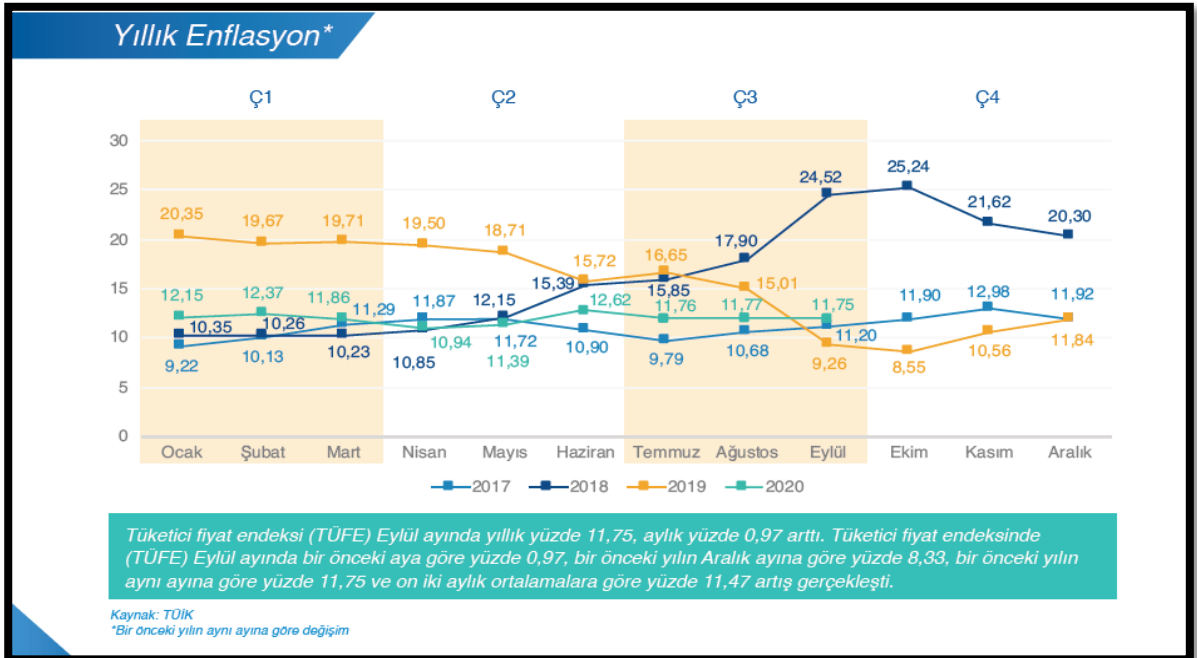

Gayrimenkul Sektörü:

2013 yılından bugüne inşaat sektörünün ekonomik büyüme ile olan ilişkisini değerlendirildiğinde, 2014 yılının ikinci çeyreğinde yaşanan düşüşün dışında sektörün istikrarlı bir gelişim içinde olduğu dikkat çekmektedir. 2013 yılı, sektörün beklentilerin üzerinde artış kaydetmiştir. 2014, artan jeopolitik riskler ve dövizin buna bağlı olarak yukarı yönlü hareketi ile hem ekonomik anlamda hem de sektörel anlamda bir daralma yılı niteliğinde olmuştur. 2015 yılında ise özel tüketim harcamalarının ve kamu harcamalarının etkisi ile Türkiye ekonomisi yüzde 6 büyüme oranına ulaşmıştır. Ekonomik büyümeyle birlikte inşaat sektörünün büyüme performansı yüzde 4,9 olarak kaydedilmiştir. 2016'nın tüm çeyreklerinde inşaat sektörü ekonomik büyümenin üzerinde bir büyümeye sahip olup, 2017'nin ilk iki çeyreğinde sektörün büyümesi ise yine yüzde 5,6 ve yüzde 5,5'e ulaşmıştır. Sektör, 3. çeyrek sonuçlarına göre yüzde 18,7 ile son 3 yılın en yüksek büyüme oranını yakalamıştır. Bu rakamla sanayi büyümesinin de önüne geçen inşaat sektörü, aynı dönemde yatırımlarını da yüzde 12 düzeyinde arttırmıştır.

Konut kredilerinde, kredi tutarının teminat olarak alınan konutun değerine oranına ilişkin sınırın % 75'ten % 80'e çıkarılması, 15 Temmuz Darbe girişiminden sonra Emlak Konut GYO ve GYODER'in ve ticari bankaların başlattığı kampanyalar ve 150 metrekareden büyük konutlarda KDV'nin yüzde 8'e düşürülmesi kararları ile ekonominin ana sektörü olan inşaat sektörünün hızlanması ve alınan kararlar ile gayrimenkul satışının artırılması hedeflenmiştir.

2018 yılında talep dengesizliğinin devam etmesi, inşa maliyetlerini artması, kredi faiz oranlarının artması alım satımların yavaşlamasına neden olmuştur.

2019da 2.yarıda alınan ekonomik kararlara da bağılı olarak Eylül ayı içerisinde kamu bankalarının konut kredisi ve diğere kredilerdeki faiz oranlarında düşüş yönünde yaptıkları deęişiklikler gayrimenkul sektöüründe alım/satımlarda hareketliliğinin artmasını saęlamıştır. Bu hareketlilik yılın sonuna kadar devam etmiştir. 2019 yılının son çeyreğinde başlayan bu hareketlilik 2020 yılının Ocak, Şubat ayında ve Mart ayının ortasına kadar devam etmiştir.

Mart ayının ortasında Dünya genelinde ve ülkemizde yaşanan Coronavirus Covid-19 salgının edeniyile ilgili kurumlar tarafından alınan önlemlere bağılı olarak tüm sektörlerde olduđu gibi gayrimenkul sektöründe de duraklama oluşmuştur.

02.06.2020 tarihinden itibaren Kamu bankaları öncülüğünde Covid-19 koranavirüs etkilerine karşı, normalleşme sürecine geçiş ve sosyal hayatın canlanması için açıklanan kredi destek paketi kapsamında konut kredisi faiz oranlarında meydana gelen düşüş ve uzun vadeli ödeme imkanları özellikle konut satış rakamlarında ve talebin artmasına neden olmuştur.

Eylül ayı başından itibaren geçen 3 ay boyunca kredi destek paketi çerçevesinde yapılmış olan kampanyaların kademeli olarak sona ermesi, buna bağılı olarak kamu ve özel bankalarının gerek konut kredi faiz oranlarında gerekse diğere kredilerin faiz oranlarında yukarı yönde deęişiklik yapmaları, döviz kurlarında meydana gelen deęişiklikler tüm sektörleri etkilediği gibi gayrimenkul sektörünü de etkilemiştir.

Mevcut piyasa koşulları nedeniyle özellikle kredi faiz oranlarında oluşabilecek deęişikliklere, salgının seyrine bağılı olarak yılın kalan zamanında bu deęişikliklere orantılı olarak gayrimenkul sektöründe de deęişiklikler olabileceği öngörülmektedir.

"2020 Yılı itibarıyla dünyada yayılımını artıran Covid-19 salgını hemen hemen her ekonomik ve sosyal deęişken üzerinde etkili olmuştur. Beklenmedik sistemik bir risk olarak küresel iş yapış şekillerinden karar alma süreçlerine kadar pek çok yönetsel süreç yeni şartlara göre şekillenmek zorunda kalmıştır. Bu tür, 'siyah kuğu' olarak adlandırılan beklenmedik geniş etki alanlı olayların sektörleri de tesir altına alması kaçınılmaz bir sonuç olarak karşımıza çıkmaktadır. Diğere sektörlerde olduđu gibi inşaat ve gayrimenkul sektörleri de gerek iş yapış gerekse talep yönlü süreçten etkilenmiştir.

Kuzey yarım küredeki yaz ve dünya çapında alınan önlemler ile salgın ikinci ve üçüncü çeyrek döneminde baskılanmış görünmektedir. Buna karşın sonbaharın başlamasıyla tekrar tırmanışa geçmiş olması küresel ekonomi ve saęlık sistemini olumsuz etkilemektedir. Yaygın aşı süreci tamamlanıncaya kadar bu tip dalgalanmaların yaşanması kaçınılmaz olarak görünmektedir.

Durumu en iyi özetleyen makroekonomik deęişken olarak ise 'büyüme' rakamları karşımıza çıkmaktadır. Sürecin ne yöne evrildiğini analiz etmek yerinde olacaktır. Gerek salgın gerekse salgın öncesi uluslararası ticaret ile politikada yaşanan rahatsızlıklarında etkisiyle küresel olarak büyüme oldukça sorunlu bir hal almıştır. Ekim 2020 de yayınlan IMF Küresel Görünüm Raporuna göre1 küresel ekonominin yüzde 4,4 küçüleceği beklentisi açıklanmıştır. Aynı raporda gelişmiş ekonomiler için yüzde 5,8 gelişmekte olan ekonomiler için ise yüzde 3,3 oranında küçülme beklenmektedir.

Ülkemizde ise pandemi sonrası başta Hazine ve Maliye Bakanlığı ile Çevre ve Şehircilik Bakanlığınca alınan önlemler, proaktif yaklaşımlar sektöre can suyu olmuş, toparlanma eğilimini güçlendirmiştir.

İnşaat sektöründe %1,5 seviyesinde yaşanan gerileme ise hızlı yaşanan küçülmelerden sonra eğilim değişiminin ilk işareti olarak adlandırılabilir. Sektörü bu bağlamda büyük bir yük trenine benzetebiliriz, ivmelenmesi ve durması diğer sektörlerle göre biraz daha zaman almaktadır. İkinci çeyrekte sektörlerin tanımına yakını istenilen performansı göstermeseler de alınan tedbirler özellikle ikinci çeyreğin sonu itibarıyla gözle görülür bir toparlanmayı işaret etmektedir. Üçüncü çeyrek büyüme rakamları hem Türkiye hem de sektör için oldukça güçlü görünmektedir. Öncü göstergeler büyüme sürecini destekler niteliktedir. Üçüncü çeyrekte krediye ulaşım şartlarındaki olumlu değişim ve buna bağlı politikaların etkisiyle hem satışlar hem de inşaat sektörünün ihtiyacı olan kaynak önemli ölçüde sağlanmıştır.

Söz konusu önlemlerin olumlu yansıması ise konut satış rakamlarında gözlemlenmektedir. 2019 yılının ilk dokuz ayında toplam konut satışları 865 bin adet olurken 2020 yılının aynı döneminde 1 milyon 161 bin rakamına ulaşarak yüzde 34,2'lik bir artış sağlamıştır. Söz konusu dönemde birinci el ipotekli konut satış sayısı 162 bin rakamına ulaşarak bir önceki yılın aynı dönemine göre yüzde 141,2'lik artış kaydetmiştir. İkinci el ipotekli satışlar ise daha da canlı bir eğilim sergileyerek 346 bin adet olarak gerçekleşmiştir. 2019 yılının ilk dokuz aylık dönemine göre artış yüzde 187,2 düzeyinde gerçekleşmiştir. Satışlarda artışı tetikleyen en önemli unsurlar ise; pandemi nedeniyle yaşanan kapanma sürecinin bitmesi, özellikle kredi faizlerinde kamu bankaları önderliğinde sağlanan keskin düşüş ve ertelenen talebin etkili olduğu görülmektedir. Diğer yandan birkaç yıldır yeni konut arzının giderek düşmesi de talebin yükselmesinde diğer bir tetikleyici olmuştur. Hâlihazırda pazarda bekleyen konutların talep görmesi önemli bir stok düşüşünü de getirmiştir."
(Gyoder,2020, 3.Çeyrek Raporu)

2021 ikinci çeyrekte dünya genelinde COVID-19 salgını hız keserken, ülkeden ülkeye ayrışma olsa da aşılamanın yaygınlaştığı görülmüştür. Bununla birlikte, bazı ülkelerde delta varyantı kaynaklı olarak vaka sayılarının artışı hızlanırken, bazı ürünlerin üretiminde aksamalar yaşanmıştır. Öte yandan, ikinci çeyrekte küresel ölçekte artan enflasyonist riskler gelişmekte olan ekonomilerin para politikası faizlerinde normalleşmeyi getirmiştir. Bazı gelişmekte olan ekonomilerde faizler artırılırken, piyasalarda belirsizliklerin azalmasına bağlı oynaklıklar gerilemiştir. Ancak, Haziran ayının sonlarına doğru bazı ekonomilerde delta varyantı ile COVID-19 yeni vaka sayılarında hızlanma yaşanırken, risk iştahında kırılğan bir görünüm ortaya çıkmıştır.

2021 yılı ilk çeyrekte gayri safi yurtiçi hasıla (GSYH) güçlü büyüme kaydetmiştir. Takvim ve mevsim etkisinden arındırılmış verilere göre GSYH bir önceki döneme göre %1,7 büyürken, takvim etkisinden arındırılmış yıllık büyüme hızı %7,3, arındırılmamış verilerde %7 olarak gerçekleşmiştir. Bu sonuçlarla yıllıklandırılmış büyüme performansı %1,8'den %2,4'e hızlanmıştır. Dolar bazında GSYH ise 2020 sonundaki 717,4 milyar dolardan 728,5 milyar dolara yükselmiştir. Harcamalar tarafında büyümeye en yüksek katkı özel sektör tüketiminden gelirken, faaliyet kollarının tamamında yıllık olarak büyüme kaydedilmiştir.

2021 ikinci çeyrekte döviz kuru gelişmeleri ve küresel emtia fiyatlarının tetiklediği birikimli maliyetlerle enflasyonda dalgalı bir seyir gözlenmiştir. 2021 Mart'ta %16,2 olan genel tüketici fiyatları endeksi (TÜFE) yıllık enflasyonu Nisan'da %17,1'e yükseldikten sonra Mayıs ayında %16,6'ya inmiştir. Ancak Haziran'da yeniden hızlanarak %17,5'e çıkmıştır. Aynı dönemde çekirdek enflasyon (C endeks) %16,9'dan Nisan'da %17,8'e yükselmiş, Mayıs'ta %17,0'a inmiştir. Haziran'da ise %17,5 seviyesinde gerçekleşmiştir. 2021 Mart'ta %31,2 olan genel yurtiçi üretici fiyatları endeksi (Yi-ÜFE) yıllık enflasyonu ikinci çeyrekte kesintisiz yükselmiş ve Haziran itibarıyla %42,9 değerini almıştır. Önümüzdeki dönemde maliyet unsurlarının yanında kamu fiyat ayarlamaları, birikimli maliyetler ve yüksek beklentiler enflasyonda yukarı yönlü riskleri canlı tutmaktadır. (Gyoder,2021, 3.Çeyrek Raporu)

Konut Piyasasına İlişkin Veri ve Analizler

İnşaat ve özünde konut imalatı ile buna bağlı alt sektörler ekonominin en önemli unsurlarındandır. Türk Konut sektörü son on beş yıllık süreçte çok hızlı bir gelişim kaydetmiştir. İnşaat sektörünün makroekonomi açısından önemi çarpan etkisinden kaynaklanmakta olup, 250 alt sektörü harekete geçirerek gerek büyüme gerekse istihdam üzerine etki yaratmaktadır (Emlak Konut GYO, 2018).

Yatırım piyasası, 2018'in ilk yarısında başkanlık ve milletvekilliği genel seçimlerinin yanı sıra TL'nin zayıf görünümünden kaynaklanan siyasi ve ekonomik belirsizlik nedeniyle ortalamanın altında bir performans sergilemiştir. Birçok yatırımcı Haziran ayının sonuna kadar seçimlerin sonucunu eklemiştir ve yatırım kararlarını ertelemiştir. Alışveriş merkezleri, ofisler, endüstriyel ve lojistik tesisler, oteller ve araziler gibi çeşitli mülk tiplerindeki fiyat seviyeleri 1Y 2018'de 2017 yılının ilk yarısına kıyasla hafif bir düşüş göstermiştir. Bununla birlikte söz konusu mülklerdeki getiri oranında %7-8 bandından %7,75-8,5 seviyesine doğru bir artış gözlenmiştir. Konut piyasasında yabancı yatırımcıların tercihlerini belirleyen önemli konular vardır. Avrupa'daki piyasalar açısından ilk etapta güvenlik ve eğitim ön plana çıkmaktadır. Bununla birlikte, başta Almanya olmak üzere Euro Bölgesi'ndeki Euro bazlı daha yüksek gelir ve getiri oranlarının yanı sıra - özellikle Portekiz'deki esnek ön şartlar sayesinde - serbest dolaşım hakkı kazanma durumu yabancı yatırımcıların ilgisini çekmektedir (JLL, 2018).

2018 yılında konut satışları, bir önceki yıla göre %2,41 oranında azalma göstererek 1.375.398 adet seviyesinde kapanmıştır. Yılın neredeyse tamamında konuşulan inşaat maliyetlerindeki artış, konut satışlarındaki ve konut fiyat endeksi artış oranındaki yavaşlama trendi, konut kredisi faiz oranlarındaki artış, konut ve iş yerlerindeki KDV indirimi gibi konu başlıkları gündemin ana unsurları olmuştur. Bununla birlikte, yabancıların ülkemizde gayrimenkul edinimlerine yönelik getirilen teşvik ve yasal mevzuat değişiklikleri ile nihai tüketiciye sağlanan bazı teşvik ve kampanyaların süresinin uzatılması da yılın ikinci yarısında konuşulan konuların başında gelmiştir.

2018 yılında ipotekli satışlarda, geçen yıla göre adet bazında %41,49'luk bir daralma yaşanmıştır. Toplam konut satışlarında ipotekli satışların payı ise geçtiğimiz yıl %33,57 iken bu yıl %20,13 oranında gerçekleşmiştir. Yıl içindeki konut kredisi faiz oranlarındaki yukarı yöndeki hareketliliğin doğrudan ipotekli satış miktarını etkilediğini söyleyebiliriz. 2018 yılında geçen yıla göre ilk el satılan konutlarda %1,23 oranında, ikinci el satılan konutlarda ise %3,44 oranında azalma görülmüştür. Taleplerde yaşanan daralmaların konut fiyatlarındaki etkisi de çok geçmeden görülmeye başlanmış, konut fiyat artışında 2017 yılında görülen ivme kaybı 2018 yılında da devam etmiştir. TCMB verilerine göre, 2017 yılı sonunda %11,13 olan konut fiyat endeksi yıllık artışı Kasım ayında %10,48'e kadar gerilemiştir. (GYODER, 2018, 4.Çeyrek Raporu).

Merkez Bankası'nın yayınladığı Konut Fiyat Endeksi (KFE 2017=100) verilerine göre, konut fiyatları 2019 ilk yarısı itibarıyla yıllık olarak Türkiye'de %2,7 artarken, İstanbul'da %2,0 oranında azalmıştır. Aynı dönemde enflasyon %19,5, Türk Lirasının ABD Doları karşısındaki değer kaybı %41,5 olarak gerçekleşmiş; bir yıla kadar olan yıllık mevduat faizlerinin getirisi de %23,0 olmuştur. İnşaat maliyeti endeksi 2018 yılında bir önceki yıla göre %18,4 oranında artış gösterirken; 2019 yılı Nisan ayında bir önceki yılın aynı dönemine göre %26,4 oranında artmıştır. Bu durumun en büyük nedeni Türk Lirası'nın ABD Doları karşısında değer kaybetmesiyle oluşan ham madde fiyatlarındaki artıştır. Türkiye genelindeki konut satışları, 2019 yılının ilk yarısında, 2018 yılının aynı dönemine göre %21,7 oranında gerilemiştir. Aynı dönemde, ipotekli konut satışlarındaki düşüş %58,9 olmuştur. Yine bu dönemde, İstanbul'da toplam satışlarda %16,2; ipotekli satışlarda ise %61,2 oranında düşüş kaydedilmiştir. 2019 yılı Mayıs ayı itibarıyla, Türkiye'deki toplam kredi hacmi 2018 yılına göre %6,5'lik bir düşüş yaşamıştır. Bu düşüş eğilimi konut kredilerinde de benzer şekilde gözlenmektedir. Mayıs ayı itibarıyla toplam kredilerin yaklaşık %7'sini oluşturan konut kredisi hacmi, 2019 yılının en düşük seviyesini görmüştür. (Colliers International, 2020, İlk Yarı Raporu)

2019 yılı performansı özellikle Ağustos ayı ve devamında gelen konut kredisi faiz indirimlerinden oldukça olumlu etkilenmiş ve yılı bir önceki yıla göre yaklaşık %2 lik daralma ile kapatmıştır. Yılın ilk 7 ayı için bu kıyaslamayı yaptığımızda ise daralma yaklaşık %21 seviyelerinde idi. 2019 yılını diğer yıllardan farklılaştıran en önemli konulardan biri ikinci el satışların toplam satışlar içindeki payı olmuştur. Bu yıldan önceki son üç yılda %53 gibi hep aynı oran ile biten yıl geneli, bu yıl %63 seviyesine kadar çıkmıştır. İpotekli konut satışlarında ise 4. çeyrek diğer çeyreklerden önemli ölçüde farklılaşmış olup, son çeyrekte yapılan satışların %30'u ipotekli satış olmuştur. Konut kredisi faiz oranlarındaki indirim ile birlikte bekleyen talebin önemli ölçüde harekete geçtiği bu rakamlardan rahatlıkla görülebilmektedir. (GYODER, 2019, 4.Çeyrek Raporu)

2020 yılı ilk üç ayında kamu bankaları önderliğinde yapılan konut kredisi faiz oranı düşürme kampanyaları konut satışlarını da hareketlendirmişti. Ancak, mart ayında ülkemize ulaşan COVID-19 salgını hem konut sektörünü hem de ekonomiyi olumsuz etkiledi. Yılın başındaki satışların nisan ve mayıs aylarında durma noktasına geldi haziran ayında ise tekrar başlatılan düşük kredi faizi kampanyalarıyla konut satışları rekor seviyede arttı. Türkiye genelindeki konut satışları, 2020 haziran ayında bir önceki yılın aynı dönemine göre %23,5, İstanbul'da ise %16 oranında arttı. Haziran ayında yapılan ciddi oranda indirimlerle TCMB'nin yayınlanan ağırlıklı ortalama faiz oranlarının %0,74'e kadar gerilemesi, 2020 yılı ilk yarısında ipotekli satışların toplam satışlar içindeki payını Türkiye'de %43'e; İstanbul'da ise %41'e çıkardı. (Colliers International, 2020, İlk Yarı Raporu).

2020 yılı üçüncü çeyrek konut satışları, bir önceki yılın aynı dönemine göre yaklaşık %49'luk bir artış göstermiş ve verilerin açıklanmasından bu yana çeyreklik bazda en yüksek seviyesine ulaşarak 536.509 adet olarak gerçekleşmiştir. Konut fiyatlarında da Ağustos ayı itibarıyla %26,22 ile bugüne kadarki en yüksek artış oranı gözlemlenmiştir. Haziran ayı itibarıyla kamu bankaları tarafından başlatılan konut kredisi kampanyasının etkisiyle düşük seyreden faiz oranları Temmuz ve Ağustos aylarında konut satışlarını ve konut fiyat artışlarını olumlu yönde etkilerken, Eylül ayı itibarıyla faiz oranlarında kayda değer bir artış görülmüş geçen yılın aynı ayına göre satışlarda %6,92 oranında gerileme kaydedilmiştir.

2020 yılı üçüncü çeyreğinde önceki yılın aynı dönemine göre, ilk el satışlarda %23,3 oranında düşüş, ikinci el satışlarda ise %64,0 oranında artış yaşanmıştır. İlk satışların toplam satışlar içerisindeki oranı, bir önceki çeyreğe göre azalarak çeyreklik bazda, veri setindeki en düşük seviyesi olan %30,1'e gerilemiştir. İpotekli satışlar konut kredisi faiz oranlarındaki gerileme ile birlikte geçen yılın aynı dönemine göre %130,7 oranında bir artışla 242.316 adet olmuş ve toplam konut satışlarına benzer şekilde çeyreklik bazda en yüksek seviyesine ulaşmıştır. Diğer satışlar ise geçen yılın aynı dönemine göre %15,5 oranında artış göstererek 294.193 adet olmuştur. Konut kredisi kampanyası ile düşük faiz oranlarıyla finansman ihtiyacının karşılanması üçüncü çeyrek itibarıyla konut fiyatlarındaki artış trendini devam ettirmiş ve Eylül ayı itibarıyla reel bazda yıllık %12,9 artış görülmüştür.

Yabancılara yapılan satışlarda ise bir önceki döneme göre %259,2 oranında artış görülmüş ve üçüncü çeyrekte yabancılara 11.903 adet konut satışı gerçekleştirilmiştir. Yabancılara yapılan satışların toplam satışlar içerisindeki oranında da artış görülmüş ve %2,2 olarak gerçekleşmiştir. (GYODER, 2020, 3.Çeyrek Raporu)

2021 yılı ikinci çeyrek konut satışları, bir önceki çeyreğe göre yaklaşık %10,2 oranında bir artış göstererek 289.760 adet olmuştur. Konut satışlarında geçen yılın aynı dönemine göre ise %2,1 artış gözlemlenmiştir.

İlk satışlar bir önceki çeyreğe göre %8,9 oranında artış göstermiş ve 87.508 adet olarak gerçekleşmiştir. Bu veri, ilk satışların çeyreklik bazda en düşük ikinci verisi olmuştur. İkinci el satışlarda %10,7 artış görülmüş olup ikinci çeyrekte 202.252 adet ikinci el konut el değiştirmiştir. İlk satışların toplam satışlar içerisindeki oranı ise %30,2'ye gerilemiştir.

Yabancılara yapılan satışlar ise bir önceki çeyreğe göre %7,2 oranında artış kaydetmiştir. İkinci çeyrekte yabancılara 10.601 adet, ilk altı aylık dönemde ise 20.488 adet satış gerçekleşmiştir. Her iki veri de veri setindeki en yüksek satış sayıları olmuştur. İkinci çeyrekte yabancılara yapılan konut satışlarında ilk sırada %48,0 pay ile İstanbul yer alırken, ikinci sırada %19,9 pay ile Antalya bulunmaktadır.

Haziran ayında ipotekli konut satışlarında 2013 yılından beri görülmemiş oranda bir artış gözlemlendi. Satışların bu 1,5 ay gibi kısa sürede bu kadar artması İstanbul'da ve ülke genelinde konut satın almak isteyen ve düşük kredi faizini bekleyen önemli bir kesim olduğunu gösteriyor. Düşük faiz oranlarının devam etmesi durumunda konut satışlardaki yüksek seyrin yılın geri kalanında da sürmesi bekleniyor. (Colliers International, 2020, İlk Yarı Raporu)

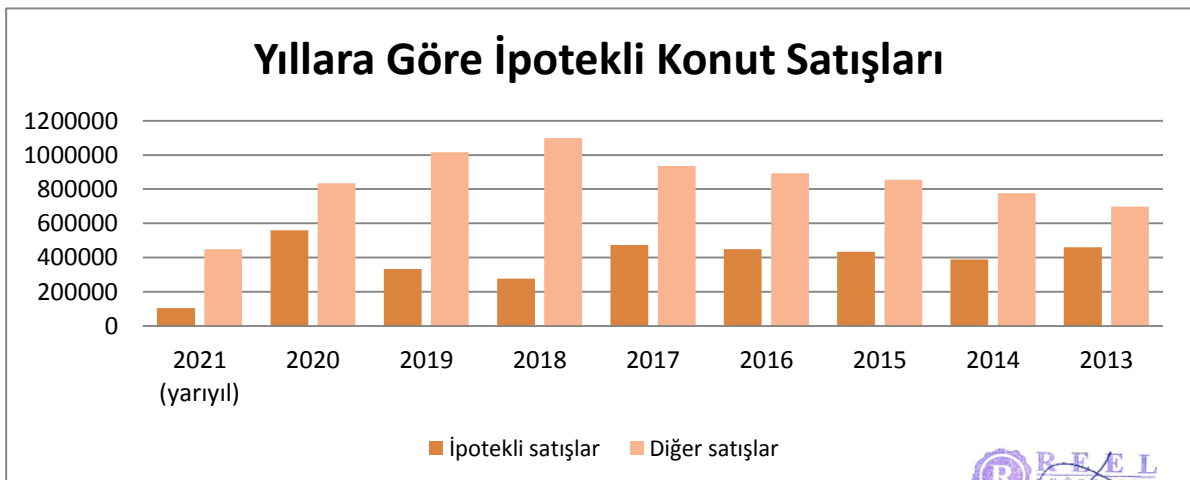
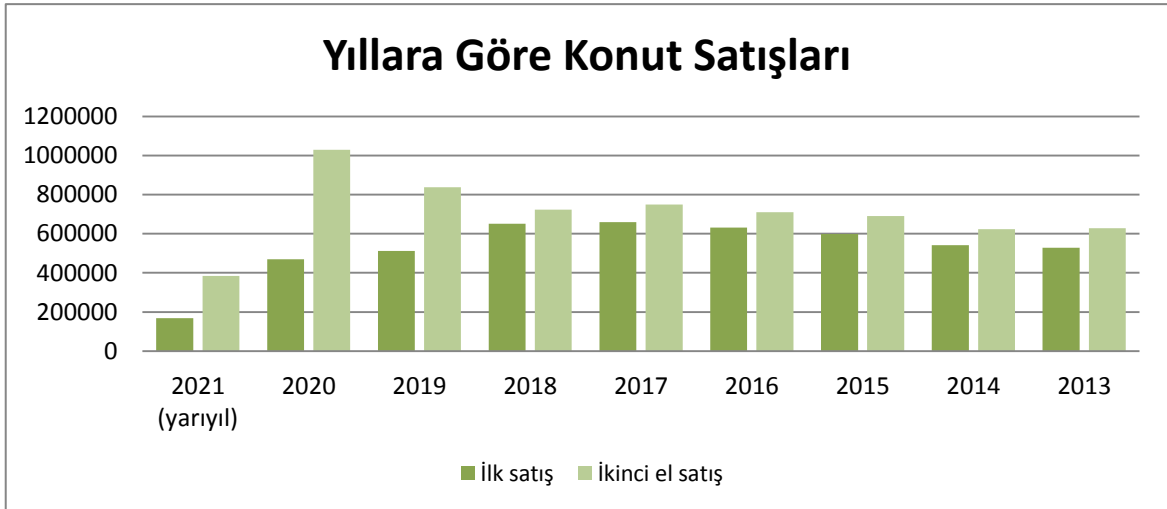

Yıl	Toplam	İpotekli satışlar	Diğer satışlar	Toplam	İlk satış	İkinci el satış
2021 (yarıyıl)	552.810	104.168	448.642	552.810	167.878	384.932
2020	1.499.316	558.706	834.629	1.499.316	469.740	1.029.576
2019	1.348.729	332.508	1.016.221	1.348.729	511.682	837.047
2018	1.375.398	276.820	1.098.578	1.375.398	651.572	723.826
2017	1.409.314	473.099	936.215	1.409.314	659.698	749.616
2016	1.341.453	449.508	891.945	1.341.453	631.686	709.767
2015	1.289.320	434.388	854.932	1.289.320	598.667	690.653
2014	1.165.381	389.689	775.692	1.165.381	541.554	623.827
2013	1.157.190	460.112	697.078	1.157.190	529.129	628.061

İpotekli ve Diğer Konut Satışları ile İlk Satış ve İkinci El Satış Konut Sayıları (TÜİK)
 *2021 yılına ait istatistiki veriler Haziran ayına kadar yayınlanmıştır.

2021 yılı ikinci çeyrek konut satışları, bir önceki çeyreğe göre yaklaşık %10,2 oranında bir artış göstererek 289.760 adet olmuştur. Konut satışlarında geçen yılın aynı dönemine göre ise %2,1 artış gözlemlenmiştir. İlk satışlar bir önceki çeyreğe göre %8,9 oranında artış göstermiş ve 87.508 adet olarak gerçekleşmiştir. Bu veri, ilk satışların çeyreklik bazda en düşük ikinci verisi olmuştur. İkinci el satışlarda %10,7 artış görülmüş olup ikinci çeyrekte 202.252 adet ikinci el konut el değiştirmiştir. İlk satışların toplam satışlar içerisindeki oranı ise %30,2'ye gerilemiştir.

Konut kredisi faiz oranlarında sınırlı bir gerileme görülmesine karşın ikinci çeyrekte ipotekli satışlarda bir önceki çeyreğe göre %20,6 artış görülmüştür. 56.952 adet konut ipotekli olarak satılırken diğer satışlar 232.808 adet olarak gerçekleşmiştir. Geçen yılın aynı dönemine göre ise konut kredisi faiz oranlarında indirimlerin başladığı haziran ayındaki ipotekli satışların da etkisiyle, ipotekli satışlarda %58,5 gerileme görülürken diğer satışlar %58,7 artış kaydetmiştir. (GYODER, 2021, 3.Çeyrek Raporu)

Aylık Bazda Konut Satışları (adet)

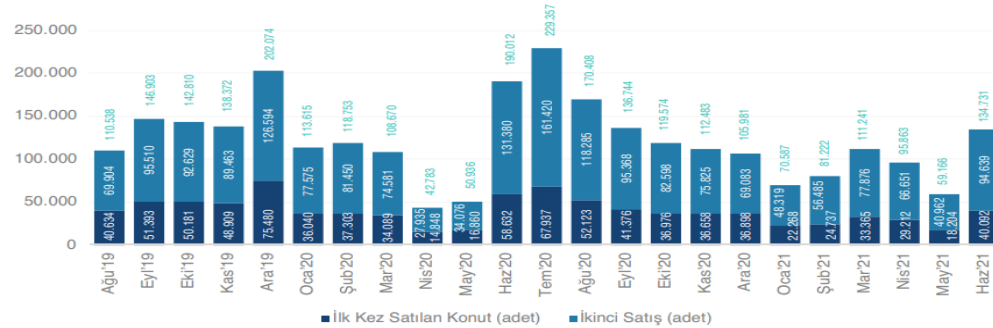

2021 yılı 2.Çeyrek verileri bir önceki yılın aynı dönemine göre ilk defa satılan konutlar %3,13 azalarak 87 bin 508 adet oldu. İkinci el konut satışları da %4,58 artarak 202 bin 252 adet olarak gerçekleşti.

Kaynak: TÜİK

İlk Satış: Konut üreticisi tarafından veya üreticilerle kat karşılığı anlaşan kişiler tarafından bir konutun ilk defa satılması.
 İkinci el satış: İlk satıştan ev alan kişinin bu konutu tekrar başka bir kişiye satması.

4.2 - Değerleme Hizmetini Sınırlayıcı-Kısıtlayıcı Faktörler

Herhangibir kısıtlayıcı faktör bulunmamaktadır.

4.3 - Bilgilerin Kaynağı

Değerleme çalışmasında kullanılan bilgiler; Kartal Belediyesi İmar Müdürlüğü, Kartal Tapu ve Kadastro Müdürlüğü, İş Gayrimenkul Yatırım Ortaklığı A.Ş. ile yerinde yapılan incelemeler ile kısmen belgeli ve kısmen de şifahi bilgiler sonucu oluşmuştur.

4.4 - Değeri Etkileyen Faktörler

4.4.1 - Olumlu Faktörler

- * Merkezi konumlu olup ana aks üzerinde yer almaktadır.
- * Bölgedeki konut sayısı fazla, nüfus yoğundur.
- * Bölgedeki ticari potansiyel yüksektir.
- * Araç ile ve yaya olarak ulaşılabilirliği yüksektir.

4.4.2 - Olumsuz Faktörler

- * Parselin tek başına yapılaşma hakkı bulunmamaktadır.
- * Parselin büyük bölümü yol alanında kalmaktadır.

5 - DEĞERLEME YÖNTEMLERİ

5.1 - Pazar Yaklaşımı

Bu yöntemde; değeri belirlenmek istenen taşınmaza emsal olabilecek gayrimenkullerin satış bedellerinin elde edilerek, söz konusu taşınmaz ile nitelik ve niceliklerinin karşılaştırılması yapılmaktadır. Bu konuda en önemli husus emsal gayrimenkullerin gerçek satış bedellerinin elde edilebilmesidir. Benzer özelliklere sahip gayrimenkullerden; satış tarihi itibari ile değer kaybı, kullanım alanlarına ait kıyaslama, çevre düzeni ve arsa alanlarına ilişkin düzeltmelerin yapılması gereklidir. Birim fiyat ya da toplam fiyat olarak elde edilen veriler değerlendirilmesi yapılan taşınmaza uygulanarak değerlendirme bedeline ulaşılmaktadır. Ülkemizde gayrimenkul piyasasının hareketliliği ve tutarsızlığı nedeni ile sağlıklı sonuçlara ulaşabilmek için en çok bu yöntem uygulanmaktadır.

5.2 - Yeniden İnşa Etme (İkame) Maliyeti Yaklaşımı

Mevcut bir yapının aynısını yeniden inşa etmek fikri üzerine kuruludur. Gayrimenkulün değeri; değerlendirme tarihinde yeniden inşa etmenin maliyeti, boş arsa değeri, arazinin kullanılabilir hale getirilmesinden kaynaklanan harcamalar ve amortisman tutarından oluşmaktadır. Ana prensip olarak mevcut bir gayrimenkulün bina değerinin, hiçbir zaman yeniden inşa etme maliyetinden fazla olamayacağı kabul edilmektedir. Karşılaştırma ve maliyetlere ayırma yöntemleri kullanılmaktadır. Karşılaştırma yönteminde yeni inşa edilen bir gayrimenkulün birim maliyetleri, değerlendirilmesi yapılan taşınmazın değerinin belirlenmesinde kullanılmaktadır. Her iki yapının olumlu/olumsuz özellikleri bulunan değer üzerinden eksiltilir/artırılır. Maliyetlere ayırma yönteminde ise değerlendirilen taşınmazın inşaatı aşamasında kullanılan malzemeler, işçilik ve projelendirme bedelleri tek tek hesaplanır. Ortaya çıkan değerden; amortisman bedeli düşürülerek gerçek değer oluşturulur.

5.3 - Nakit Akışı (Gelir) Yaklaşımı

Değeri yalnızca elde edilecek gelire göre saptanabilen taşınmazlarda kullanılabilen bu yöntemde; taşınmazın gelecekte ortaya çıkabilecek faydalarını ve getirdiği net geliri kapitalize ederek bugünkü değeri belirlenmektedir. Bir yıllık gelirin, gelir oranına bölünmesi ya da gelir katsayısıyla çarpılması sonucu değere ulaşılma yöntemi direkt kapitalizasyon olarak adlandırılmaktadır. İndirgenmiş nakit akışı ise; götürü bedeli uygulanarak gelir modeline yansıtılması, gelirlerin kabul edilebilir bir indirgeme oranı ile bugünkü değerine getirilerek gayrimenkulün değeri saptanması olarak tanımlanmaktadır.

6 - DEĞERLEMEDE KULLANILAN YÖNTEMLER

Değerleme konusu taşınmazlara ilişkin yapılmış olan değerlendirme çalışmasında parselin güncel pazar değerinin tespitinde;

- Pazar Yaklaşımı yöntemi kullanılmıştır.

6.1 - Pazar Yaklaşımı

Satılık / Kiralık Emsaller

1 Akgün Kurumsal Gayrimenkul

Tel 212 855 33 16

Konu taşınmazla aynı bölgede bulunan 1059m²+506m² olmak üzere toplam 1565 m² alanlı olarak pazarlanan 733 ada 37 ve 24 parseller birlikte 12.500.000 TL bedelle satılıktır.

SATILIK	1565 .-M ²	12.500.000 .-TL	7.987 .-TL/M ²
----------------	-----------------------	-----------------	---------------------------

2 Tam Nokta Gayrimenkul

Tel 0212 373 13 00

Konu taşınmazla aynı bölgede bulunan 10076 ada 121 parsel sayılı, 989m² alanlı, E=1.75 konut imarlı, 2.kattan itibaren manzarası bulunan arsa 17.250.000 TL bedelle satılıktır.

SATILIK	989 .-M ²	17.250.000 .-TL	17.442 .-TL/M ²
----------------	----------------------	-----------------	----------------------------

3 Çiftçi Emlak

Tel 0216 387 10 00

Konu taşınmaza yakın konumda, Milangaz Caddesi üzerinde yer alan 11066 ada 8 parsel sayılı, net 117m² alanlı E=1.75 konut imarlı arsa 1.350.000 TL bedelle satılıktır.

SATILIK	117 .-M ²	1.350.000 .-TL	11.538 .-TL/M ²
----------------	----------------------	----------------	----------------------------

4 Remax Neta

Tel 0262 464 10 10

Konu taşınmazla aynı bölgede bulunan 450 m² alanlı olarak pazarlanan 3 kat konut imarlı olduğu belirtilen parselin 1/2 hissesi 2.500.000 TL bedelle satılıktır. Parsel üzerinde 2 ayrı hissedar tarafından kullanılan bina olduğu bilgisi edinilmiştir.

SATILIK	225 .-M ²	2.500.000 .-TL	11.111 .-TL/M ²
----------------	----------------------	----------------	----------------------------

5 Çağdaş Emlak

Tel 0216 395 28 27

Konu taşınmazla aynı bölgede, Petroliş Mahallesi'nde bulunan net 331m² alanlı, E=1.75 konut imarlı arsa 4.700.000 TL bedelle satılıktır. Taşınmazın tam konumu müşteri gizliliği nedeniyle öğrenilememiştir.

SATILIK	331 .-M ²	4.700.000 .-TL	14.199 .-TL/M ²
----------------	----------------------	----------------	----------------------------

Emsal Krokisi

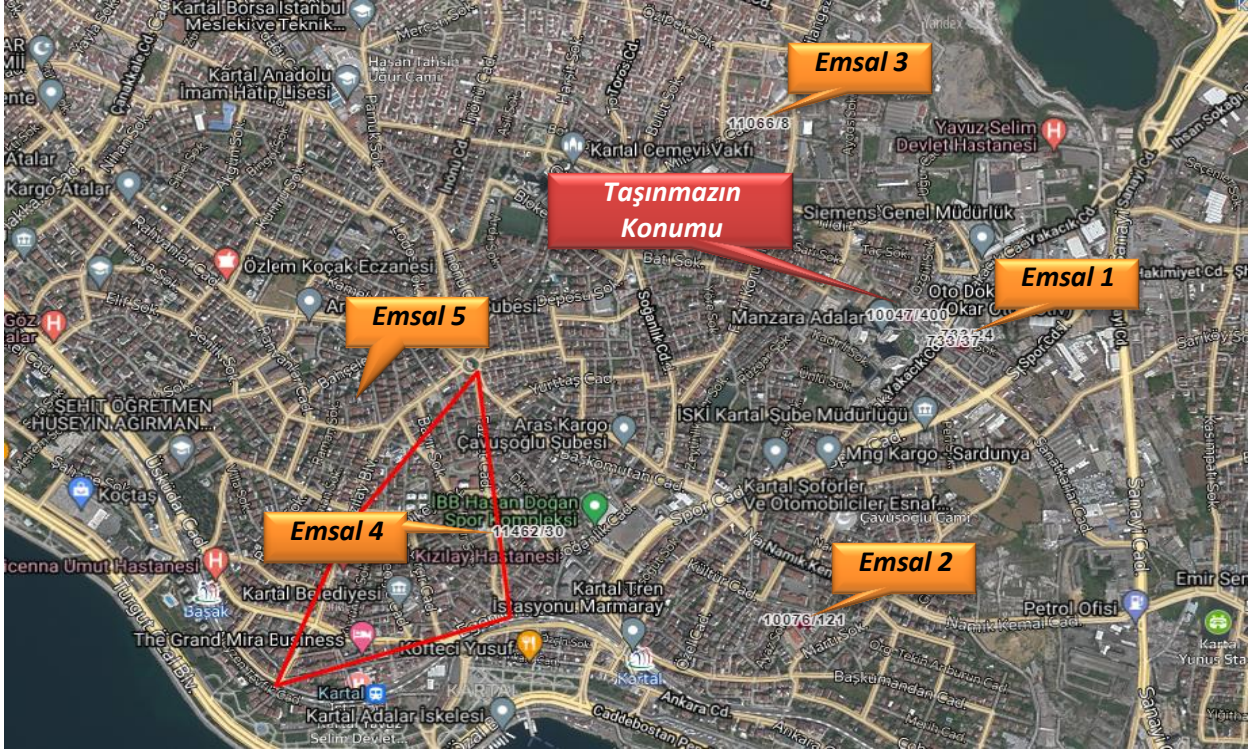

6.1.1 - Emsallerin Değerlendirilmesi

Taşınmazın 113m²'lik bölümü yol, 58m²'lik bölümü konut+ticaret alanında kalmakta, ancak konut+ticaret alanında kalan bölümün derinliğinin 6 metreden az olması ve plan notlarına göre parsel derinliğinde 6 metre derinlik şartı aranması nedeniyle tek başına yapılaşma hakkı bulunmamaktadır.

Değerleme konusu taşınmaz, Manzara Adalar Projesinin tamamlayıcı bir parçası olarak boş durumda olup, kısmen üzerinde yol bulunmaktadır. Taşınmazın Manzara Adalar Projesinin tamamlayıcı parçası olması dikkate alınarak Manzara Adalar projesinde yer alan bağımsız bölümler için firmamız tarafından hazırlanan değerlendirme raporunda bu durum göz önünde bulundurulmuş ve değer takdirinde bulunulmuştur. Değerleme konusu taşınmazın tek başına yapılaşma hakkı bulunmaması ve üzerinde trafo yeri şerhi bulunması Pazar değeri olmadığı düşünülerek değer takdirinde bulunulmamıştır.

21 ADA 110 PARSELİN DEĞER TABLOSU		
Alanı (m ²)	Birim M ² Değeri (.-TL)	Değeri (.-TL)
170,97	0	0,00
YUVARLATILMIŞ DEĞER (.-TL)		Değer takdir edilmemiştir.

Değerlemesi yapılan 10047 ada 400 parselin emlak vergisine esas arsa rayiç bedeli 2021 yılı için 1313,45 TL/m²'dir.

6.2 - Yeniden İnşa Etme (İkame) Maliyeti Yaklaşımı

Parselin tapu kayıtların "Trafo yeri olarak ayrılmıştır" beyanı bulunmakta olup halihazırda boştur. Bu nedenle yeniden inşa etme maliyeti yaklaşımı kullanılmamıştır.

6.3 - Gelir İndirgeme Yaklaşımı (Doğrudan Kapitalizasyon Yöntemi)

Parsel üzerinde gelir getiren bir yapı bulunmaması nedeniyle bu yöntem kullanılmamıştır.

6.4 - En Etkin ve Verimli Kullanım Analizi

Mevcutta taşınmazın bir bölümü yol alanında kalmakta olup, en etkin ve verimli kullanımının bu olduğu düşünülmektedir.

6.5 - Verilerin Değerlendirilmesi

■ Pazar Yaklaşımı Yöntemine göre;

PARSELİN GÜNCEL PAZAR DEĞERİ (TL)	0 TL
--	-------------

6.5.3 - Hasılat Paylaşımı veya Kat Karşılığı Yöntemi ile Yapılacak Projelerde, Emsal Pay Oranları

Değerleme konusu taşınmaz için düzenlenmiş herhangi bir hasılat paylaşımı veya kat karşılığı sözleşmesi tarafımıza ibraz edilmemiş olup, değerlemede hasılat veya kat karşılığı yöntemi kullanılmamıştır.

6.5.4 - Gayrimenkul ve Buna Bağlı Hakların Hukuki Durumunun Analizi

Değerleme çalışması kapsamında yapılan incelemelerde, taşınmazın tamamı dikkate alındığında hukuki durumlarında risk oluşturabilecek herhangi bir kayda rastlanmamıştır. Taşınmazın üzerindeki takyidatlara ilişkin açıklamalar aşağıdaki gibidir.

"İş bu parsel trafo yeri olarak ayrılmıştır" beyanı bulunmaktadır.

Yasal Gereklilerin Yerine Getirilip Getirilmediği ve Mevzuat Uyarınca Alınması

6.5.5 - Gereken İzin ve Belgelerin Tam ve Eksiksiz Olarak Mevcut Olup Olmadığı Hakkında Görüş

Değerleme tarihi itibarıyla rapor konusu gayrimenkul "arsa" niteliğinde olup, dosyasında herhangi bir resmi evrak bulunmamaktadır

6.5.6 - Kira Değeri Analizi

Değerleme konusu taşınmaza kira bedeli takdir edilmemiştir.

6.5.7 - Değerleme Konusu Arsa veya Arazi İse, Alımından İtibaren Beş Yıl Geçmesine Rağmen Üzerinde Proje Geliştirilmesine Yönelik Herhangi Bir Tasarrufta Bulunup Bulunmadığına Dair Bilgi

Rapor konusu taşınmazın edinilme tarihi 07.01.2015 tarihidir. İlgili beyan eklerde belirtilmiştir.

6.5.8 - Değerleme Konusu Üst Hakkı veya Devremülk İse, Hakkı ve Devre Mülk Hakkının Devredilebilmesine İlişkin Olarak Bu Hakların Doğrudan Sözleşmelere Özel Kanun Hükümlerinden Kaynaklananlar Hariç Herhangi Bir Sınırlama Olup Olmadığı Hakkında Bilgi

Değerleme konusu taşınmaz bu kapsam dışındadır.

Değerlemesi Yapılan Gayrimenkulün, Gayrimenkul Projesinin veya Gayrimenkule Bağlı Hak ve Faydaların, Gayrimenkul Yatırım Ortaklıkları Portföyüne Alınmasında Sermaye Piyasası Mevzuatı Çerçevesinde, Bir Engel Olup Olmadığı Hakkında Görüş İle Gayrimenkullerin Tapudaki Niteliğinin, Fiili Kullanım Şeklinin Ve Portföye Dâhil Edilme Niteliğinin Birbiriyle Uyumlu Olup Olmadığı Hakkında Görüş

Rapora konu taşınmazların Takyidat Bilgileri ve Gayrimenkulün Hukuki Analizi, İmar Bilgileri ve Gayrimenkulün Hukuki Analizi, Taşınmazların Mevcut ve Yasal Durumuna İlişkin Görüş başlıklarında açıklanan incelemelerde aşağıdaki sonuçlara ulaşılmıştır.

İmar ve Mülkiyet bilgilerinde yapılan incelemede;

Gayrimenkul Yatırım Ortaklıklarına İlişkin Esaslar TebliğiNİN 22 r) Maddesinde (Değişik:RG-9/10/2020-31269) Ortaklığın mülkiyetinde olan gayrimenkuller üzerinde metruk halde veya ekonomik ömrünü tamamlamış veya herhangi bir gelir getirmeyen veya tapu kütüğünün beyanlar hanesinde riskli yapı olarak belirtilmiş yapıların bulunması veya tapuda mevcut görünmekle birlikte yapıların yıkılmış olması halinde, söz konusu durumun hazırlanacak bir gayrimenkul değerlendirme raporuyla tespit ettirilmiş olması ve varsa söz konusu yapıların yıkılacağı ve gerekmesi halinde gayrimenkulün tapudaki niteliğinde gerekli değişikliğin yapılacağı Kurula beyan edilmesi halinde (b) bendi hükmü aranmaz ve gayrimenkul arsa olarak ortaklık portföyüne dahil edilebilir." denmektedir.

Taşınmaz halihazırda, bitişiğindeki 10047 ada, 6 parsel üzerinde İş Gayrimenkul Yatırım Ortaklığı A.Ş. tarafından projelendirilmiş ve hayata geçirilmiş (Manzara Adalar) projesinin tamamlayıcı bir parçası olarak bulunmakta olup, üzerinde yapı bulunmamaktadır. Bir bölümü üzerinde de imar planına uygun olarak yol bulunmaktadır. Değerlemeye konu parsel üzerinde bulunan trafo yeri beyanlı arsa; Manzara Adalar projesinin bütünleyici parçasıdır. Adı geçen 10047 ada, 6 no'lu parselde bulunan bağımsız bölümler için firmamız tarafından hazırlanan değerlendirme raporunda bu durum göz önünde bulundurularak değer takdirinde bulunulmuştur. Rapora konu taşınmaz; 1/1000 ölçekli uygulama imar planında kısmen "Konut + Ticaret Alanı" kısmen "Yol" içerisinde kalmakta, tapu kayıtları üzerinde "İş bu parsel trafo yeri olarak ayrılmıştır." beyanı bulunmakta, imar planında yolda kalan kısmı "Yol" (Çamlık Sokak) olarak kullanılmakta ve halihazırda taşınmaz yol olarak kullanılmaktadır. Taşınmazın tapudaki niteliği arsadır ve tapu kayıtlarında "İş bu parsel trafo yeri olarak ayrılmıştır." beyanı bulunmaktadır. Tapu niteliği ve mevcut kullanımının uyumlu olması nedeniyle değerlendirme konusu taşınmazın sermaye piyasası mevzuatı hükümleri çerçevesinde gayrimenkul yatırım ortaklığı portföyünde Arsa/arazi başlığında bulunmasında sakınca olmadığı kanaatine varılmıştır.

Tebliğin 22-1-c maddesinde "Portföylerine ancak üzerinde ipotek bulunmayan veya gayrimenkulün değerini doğrudan ve önemli ölçüde etkileyecek nitelikte herhangi bir takyidat şerhi olmayan gayrimenkuller ile gayrimenkule dayalı haklar dahil edilebilir. Bu hususta 30 uncu madde hükümleri saklıdır.", 22-1-j maddesinde ise "Herhangi bir şekilde, devredilebilmesi konusunda bir sınırlamaya tabi olan varlıklara ve haklara yatırım yapamazlar. Yüksek Planlama Kurulundan izin alınması şartı bu hüküm kapsamında devir kısıtı olarak değerlendirilmez." hükümleri yer almaktadır. Taşınmaza dair takyidat kayıtları incelendiğinde değerlemeye konusu taşınmazlar üzerinde portföye alınmasını etkileyecek herhangi bir takyidat bulunmadığı görülmüştür. Sermaye Piyasası Mevzuatı uyarınca devredilmesine engel bir husus olmadığı, bu söz konusu taşınmazın "Arsa/arazi " olarak Gayrimenkul Yatırım Ortaklığı Portföyünde bulunmasında bir sakınca bulunmadığı kanaatine varılmıştır.

7 - SONUÇ

7.1 - Sorumlu Değerleme Uzmanının Sonuç Cümlesi

Değerleme uzmanının raporda belirttiği tüm analiz, çalışma ve hususlara katılıyorum.

7.2 - Nihai Değer Takdiri

Rapor konusu taşınmazın değerinin belirlenmesi aşamasında; yerinde yapılan incelemesi, konumu, çevrede yapılan piyasa araştırmaları, günümüz gayrimenkul piyasası koşulları dikkate alınmıştır. Bu bilgiler doğrultusunda değerlendirme konusu taşınmazların;

20.12.2021 tarihli güncel pazar değeri için ;

DEĞER TAKDİR EDİLMEMİŞTİR .-TL

Katma Değer Vergisi dahil toplam değeri için;

DEĞER TAKDİR EDİLMEMİŞTİR .-TL

kıymet takdir edilmiştir.

Değerleme Uzmanı



Çiğdem HATACIKOĞLU

Lisans No: 411409

Sorumlu Değerleme Uzmanı



Eren KURT

Lisans No: 402003

- * Bu rapor inceleme yapıldığı tarihteki mevcut bulguları yansıtmaktadır.
- * Yazı ile belirtilen değere KDV (Katma Değer Vergisi) dahil değildir.
- * KDV oranları güncel mevzuat kapsamında dikkate alınmıştır.
- * Vergi Kanunlarının Katma Deger Vergisine ilişkin muafiyet, istisna ve vergi oranına ilişkin özel hükümleri dikkate alınmamıştır.
- * Bu rapor, talep eden kurum dışında başka bir kurum ya da kişi tarafından kullanılamaz. Bu rapor, hiçbir koşulda talep eden kurum ve kişi dışında 3. şahıslara verilemez.
- * Değerleme kuruluşunun yazılı onayı olmaksızın herhangi bir şekilde raporun tamamen veya kısmen yayınlanması, raporun veya raporda yer alan değerlendirme rakamlarının ya da değerlendirme faaliyetinde bulunan personelin adlarının veya mesleki niteliklerinin referans verilmesi yasaktır.