

İŞ GAYRİMENKUL YATIRIM ORTAKLIĞI A.Ş.

İSTANBUL İLİ ŞİŞLİ İLÇESİ'NDEKİ
KANYON ALIŞVERİŞ MERKEZİ
(195 ADET İŞYERİ)

KİRA DEĞERLEME RAPORU

RAPOR BİLGİLERİ

SÖZLEŞME TARİHİ	21.08.2019
DEĞERLEME BAŞLANGIÇ TARİHİ	27.08.2019
DEĞERLEME BİTİŞ TARİHİ	25.12.2019
RAPOR TARİHİ	27.12.2019
RAPOR NO	ISGY-1908065
KULLANIM AMACI	PAZAR KİRA DEĞERİ TESPİTİ
DEĞERLEME KONUSU	ŞİŞLİ İLÇESİ ESENTEPE MAHALLESİ'NDE YER ALAN KANYON ALIŞVERİŞ MERKEZİNDE YER ALAN 195 ADET İŞYERİ
DEĞERLEME ADRESİ	ESENTEPE MAHALLESİ BÜYÜKDERE CADDESİ NO:185 ŞİŞLİ-İSTANBUL
RAPORU HAZIRLAYAN UZMANLAR	Onur BÜYÜK-Değerleme Uzmanı (Lisans No:404674) Kemal ÇOLPAN-Değerleme Uzmanı (Lisans No:408093) Eren KURT - Sorumlu Değerleme Uzmanı (Lisans No: 402003)

İÇİNDEKİLER

İçindekiler Ekler

- 1 - Değerleme Hizmeti Bilgileri**
 - 1.1 - Değerleme Hizmetinin Amacı
 - 1.2 - Değerleme Hizmetinde Hizmeti Alan ve Veren Kurumların Bilgisi
 - 1.3 - Değerleme Hizmeti İle İlgili Talepler
 - 1.4 - Değerleme Konusu Gayrimenkul İçin Yapılan Değerlemeye İlişkin Bilgiler
 - 1.5 - Değerleme Konusu Gayrimenkul İçin Şirketimiz Tarafından Daha Önceki Tarihlerde Yapılan Son Üç Değerlemeye İlişkin Bilgiler
- 2 - Değerleme Konusu Taşınmazın Mülkiyet ve Yapılaşma Bilgileri**
 - 2.1 - Tapu Kayıtları
 - 2.2 - Takyidat Bilgileri
 - 2.3 - Kullanımına İlişkin Yasal İzinler - İmar ve Proje Bilgileri, Kısıtlamalar
- 3 - Değerleme Konusu Taşınmaz İle İlgili Bilgiler**
 - 3.1 - Tanımı
 - 3.2 - Konumu ve Yakın Çevre Özellikleri
 - 3.3 - Ulaşım Özellikleri
 - 3.4 - Taşınmazın Fiziki Özellikleri
- 4 - Değerleme İle İlgili Analizler**
 - 4.1 - Taşınmazın Bulunduğu Bölgenin Özellikleri
 - 4.2 - Değerleme Hizmetini Sınırlayıcı-Kısıtlayıcı Faktörler
 - 4.3 - Bilgilerin Kaynağı
 - 4.4 - Değeri Etkileyen Faktörler
- 5 - Değerleme Yöntemleri**
 - 5.1 - Pazar Yaklaşımı
 - 5.2 - Yeniden İnşa Etme (İkame) Maliyeti Yaklaşımı
 - 5.3 - Nakit Akışı (Gelir) Yaklaşımı
- 6 - Taşınmazın Değerleme İşleminde Kullanılan Yöntemler**
 - 6.1 - Pazar Yaklaşımı
 - 6.2 - Yeniden İnşa Etme (İkame) Maliyeti Yaklaşımı
 - 6.3 - Nakit Akışı (Gelir) Yaklaşımı
 - 6.4 - En Etkin ve Verimli Kullanımı Analizi
 - 6.5 - Verilerin Değerlendirilmesi
- 7 - Sonuç**

EKLER

- Ek 1 - Mülkiyet Listesi**
- Ek 2 - Taşınmazı gösteren fotoğraflar**
- Ek 3 - Tapu Kaydı - (Takbis belgesi-kopya)**
- Ek 4 - İmar durum yazısı(kopya)**
- Ek 5 - Değerleme Uzmanlarının Lisans Belgeleri (kopya)**
- Ek 6 - Yapı Ruhsatları (kopya)**
- Ek 7 - İna Tablosu**
- Ek 8 - Tapu Suretleri (kopya)**
- Ek 9 - İpotekli Taşınmaz Listesi ve İpotek Yazıları**

UYGUNLUK BEYANI

Bu deęerleme raporu; ařaęıdaki ilkeler erevesinde, Uluslararası Deęerleme Standartları (UDES) doęrultusunda hazırlanmıřtır.

- * Bu raporda sunulan bulgular Deęerleme Uzmanının sahip olduęu ve edinebildięi tm bilgiler erevesinde doęrudur.
- * Analizler ve sonular sadece belirtilen varsayımlar ve kořullarla sınırlıdır.
- * Deęerleme Uzmanının deęerleme konusunu oluřturan mlkle, deęerleme hizmeti dıřında herhangi bir ilgisi bulunmamaktadır.
Deęerleme Uzmanının creti; raporun herhangi bir blmne baęlı olmayıp,
* deęerleme hizmeti sırasında harcanan emek ve zaman dikkate alınarak belirlenmektedir.
- * Deęerleme ahlaki kural ve performans standartlarına gre gerekleřtirilmiřtir.
- * Deęerleme Uzmanı, mesleki eęitim řartlarına haizdir.
- * Deęerleme Uzmanının deęerlemesi yapılan mlkn yeri ve tr konusunda daha nceden deneyimi mevcuttur.
- * Deęerleme Uzmanı, mlk kiřisel olarak incelemiřtir.
- * Raporda belirtilenlerin haricinde hi kimse bu raporun hazırlanmasında mesleki bir yardımda bulunmamıřtır.

1 - DEĞERLEME HİZMETİ BİLGİLERİ

1.1 - Değerleme Hizmetinin Amacı

Bu değerlendirme raporu; aşağıda bilgileri bulunan taşınmazların değerlendirme tarihindeki Pazar kira değerinin belirlenmesi amacı ile hazırlanmıştır.

Ayrıca gerekli olduğu durumlarda, taşınmaz/taşınmazların Sermaye Piyasası Kurulu (SPK) mevzuatına göre gayrimenkul yatırım ortaklıkları portföyüne alınmasının uygunluğunun belirlenmesi de amaçlanmaktadır.

Pazar Değeri, Uluslararası Değerleme Standartları çerçevesinde şu şekilde tanımlanmaktadır: Bir mülkün uygun bir pazarlamanın ardından birbirinden bağımsız istekli bir alıcıyla istekli bir satıcı arasında herhangi bir zorlama olmaksızın ve tarafların herhangi bir ilişkiden etkilenmeyeceği şartlar altında, bilgili, basiretli ve iyi niyetli bir şekilde hareket ettikleri bir anlaşma çerçevesinde değerlendirme tarihinde el değiştirmesi gereken tahmini tutardır.

1.2 - Değerleme Hizmetinde Hizmeti Alan ve Veren Kurumların Bilgisi

İş Gayrimenkul Yatırım Ortaklığı A.Ş.

İş Kuleleri Kule-2 Kat:10-11 Levent 34330 İstanbul

Söz konusu şirket; gayrimenkullere, gayrimenkule dayalı sermaye piyasası araçlarına, gayrimenkul projelerine, gayrimenkule dayalı haklara ve sermaye piyasası araçlarına yatırım yapabilen, belirli projeleri gerçekleştirmek üzere adi ortaklık kurabilen ve ilgili Tebliğ'de izin verilen diğer faaliyetlerde bulunabilen sermaye piyasası kurumu nihiğindedir.

1.2.2 - Hizmeti Veren Kurum Bilgisi

Reel Gayrimenkul Değerleme A.Ş.

Mecidiyeköy Mah., Büyükdere Caddesi, Raşit Rıza Sokak, Ahmet Esin İş Merkezi, No: 4, Kat: 2, Şişli / İSTANBUL

İstanbul Ticaret Odası - Sicil No 527073-474655

Reel Gayrimenkul Değerleme A.Ş. 30.06.2004 tarih, 6082 sayılı Ticaret Sicil Gazetesi'nde yayınlanan ana sözleşmesinde belirtildiği üzere 25.06.2004 tarihinde, ekspertiz ve değerlendirme işlemi yapmak üzere kurulmuştur.

Başbakanlık Sermaye Piyasası Kurulu'nun (SPK) 11.08.2006 tarih ve 35/1008 sayılı yazısı ile Sermaye Piyasası Kurulu mevzuatı çerçevesinde değerlendirme hizmeti verecek şirketler listesine alınmıştır.

1.3 - Değerleme Hizmeti İle İlgili Talepler

Hizmeti alan kurumun, aşağıda bilgileri bulunan taşınmazın kiralamaya konu 195 adet bağımsız bölümün değerlendirme tarihindeki aylık kira değerinin belirlenmesi talebi bulunmaktadır.

1.4 - Değerleme Konusu Gayrimenkul İçin Yapılan Değerlemeye İlişkin Bilgiler

Söz konusu taşınmaz için ISGY-1908065 numaralı rapor şirketimiz tarafından hazırlanmıştır. Onur BÜYÜK raporu hazırlayan değerlendirme uzmanı olarak, Kemal ÇOLPAN kontrol eden değerlendirme uzmanı olarak ve Eren KURT onaylayan sorumlu değerlendirme uzmanı olarak görev almıştır.

1.5 - Değerleme Konusu Gayrimenkul İçin Şirketimiz Tarafından Daha Önceki Tarihlerde Yapılan Son Üç Değerlemeye İlişkin Bilgiler

Değerleme konusu gayrimenkul için şirketimiz tarafından daha önceki tarihlerde yapılan son üç değerlemeye ilişkin bilgiler aşağıda yer almaktadır. Söz konusu taşınmazlar için daha önce şirketimiz tarafımızdan mevzuat kapsamında değerlendirme raporu hazırlanmamıştır.

	RAPOR-1	RAPOR-2	RAPOR-3
Rapor Numarası			
Rapor Tarihi			
Rapor Konusu			
Raporu Hazırlayanlar			
Takdir Edilen Toplam Nihai Değeri (TL) (KDV Hariç)			

2 - DEĞERLEME KONUSU TAŞINMAZIN MÜLKİYET VE YAPILAŞMA BİLGİLERİ**2.1 - Tapu Kayıtları**

1946 ADA 136 PARSEL	
İli	: İstanbul
İlçesi	: Şişli
Bucağı	:
Mahallesi	: Mecidiyeköy
Köyü	:
Sokağı	:
Mevkii	: Mecidiyeköy
Pafta No	: 303
Ada No	: 1946
Parsel No	: 136
Alanı	: 29427,34 m ²
Vasfı	: Kargir Apartman
Sınırı	: Planındadır
Tapu Cinsi	: Kat Mülkiyeti
Sahibi	: Ek - Mülkiyet Listesi
Hisse Oranı	: Ek - Mülkiyet Listesi
Yevmiye No	: 3187
Cilt No	: Ek - Mülkiyet Listesi
Sayfa No	: Ek - Mülkiyet Listesi
Tapu Tarihi	: 14.03.2006

2.2 - Takyidat Bilgileri

Şişli Tapu Müdürlüğü'nden 28.08.2019-03.09.2019 tarihlerinde alınmış olan taşınmazın mülkiyet ve takyidat bilgilerini gösteren takbis belgesi ekte sunulmuştur.

Bağımsız bölümler üzerinde müşterek olarak;

Şerhler:

*TEDAŞ Lehine Kira Şerhil: 25/05/2005 Y: 6296

(İlgil Kurumun Rutin uygulaması olup Gayrimenkul Yatırım Ortaklıklarına İlişkin Esaslar Tebliği'nin 22.maddesinin birinci fıkrasının (c) ve (j) bendlerinde belirtilen hükümler çerçevesinde İlgili şerhin taşınmaza olumsuz etkisi bulunmamaktadır)

Beyanlar:

* Yönetim Planı: 27/02/2006

* Yönetim Planı Degisikligi : 06/09/2011 (04.11.2011 tarih 18077 yev.)

* 93 Parsel alehine 136 Parsel lehine geçit hakkı T:18.01.2006 Yev: 442

İlgili beyanlar, taşınmazların inşa edildiği sırada ve kat mülkiyetinin tesis edildiği aşamada konulmuş olup, Gayrimenkul Yatırım Ortaklıklarına İlişkin Esaslar Tebliği'nin 22.maddesinin birinci fıkrasının (c) ve (j) bendlerinde belirtilen hükümler çerçevesinde taşınmazlarının devrine ve değerine olumsuz etkisi bulunmamaktadır)

206 numaralı bağımsız bölüm üzerinde;

Kamu Haczi:Şişli Belediye Başkanlığı Mali Hizmetler Müdürlüğü nin 20/09/2018 sayılı Haciz Yazısı sayılı yazıları ile Borç: 82985 TL. (20/09/2018-14559)

(söz konusu haciz şerhini 206 numaralı bağımsız bölüm üzerindeki ruhsata aykırı yapılaşmalar nedeni ile alınan 3194 sayılı Kanunun 32. ve 42. maddelerine ilişkin olduğu ancak bahsi geçen encümen kararlarının ekte verilen 24.01.2019 tarih 36 sayılı Şişli Belediyesi Encümen kararı ile iptal olduğu bilgisi alınmış olup belgeler eklerde sunulmaktadır. Encümen kararı ile alınan para cezasının iptalinin ardından ilgili şerhin tapuda terkin edilmesi için sürecin devam ettiği bilgisi alınmıştır. Bu kapsamda ilgili şerhin taşınmazın değerine olumsuz etki etmediği kanaati oluşmuştur.)

2.2.1 - Taşınmazların Son Üç Yıllık Dönemde Gerçekleşen Alım Satım İşlemleri

Yapılan incelemelerde değerlemesi yapılan taşınmazların son üç yıllık dönemde mülkiyet bilgilerinde herhangi bir değişiklik olmadığı görülmüştür.

2.3 - Kullanımına İlişkin Yasal İzinler İmar ve Proje Bilgileri, Kısıtlamalar

2.3.1 - İmar Durumuna İlişkin Veriler

Şişli Belediyesinden alınan bilgiye göre değerlemeye konu 1946 ada 136 parsel sayılı taşınmaz; 29.12.2003 tasdik tarihli 1/5000 ölçekli Şişli Merkez ve Çevresi Nazım İmar Planında T-13 lejantı ile belirlenen E:2.50 ticaret alanında kalmakta olup, bu plan doğrultusunda hazırlanan 24.06.2010 tarih onanlı 1/1000 ölçekli Şişli Merkez ve Çevresi Uygulama İmar Planında "Ticaret Alanı" içerisinde yer almaktadır. KAKSmax=2.50, TAKSmax=0.25-0.35, Zemin katlar için TAKSmax=0.35-0.50, Hmax=serbest yapılaşma şartlarında ticaret alanında kalmaktadır. Ayrıca 06.12.2007 tasdik tarihli-15.022009 tasdik tarihli - 17.10.2014 tasdik tarihli 1/1000 ölçekli Kağıthane Büyükdere Caddesi Arası Yol, Kavşak Uygulama Projesine ait Uygulama İmar Planları kapsamında kalmaktadır.

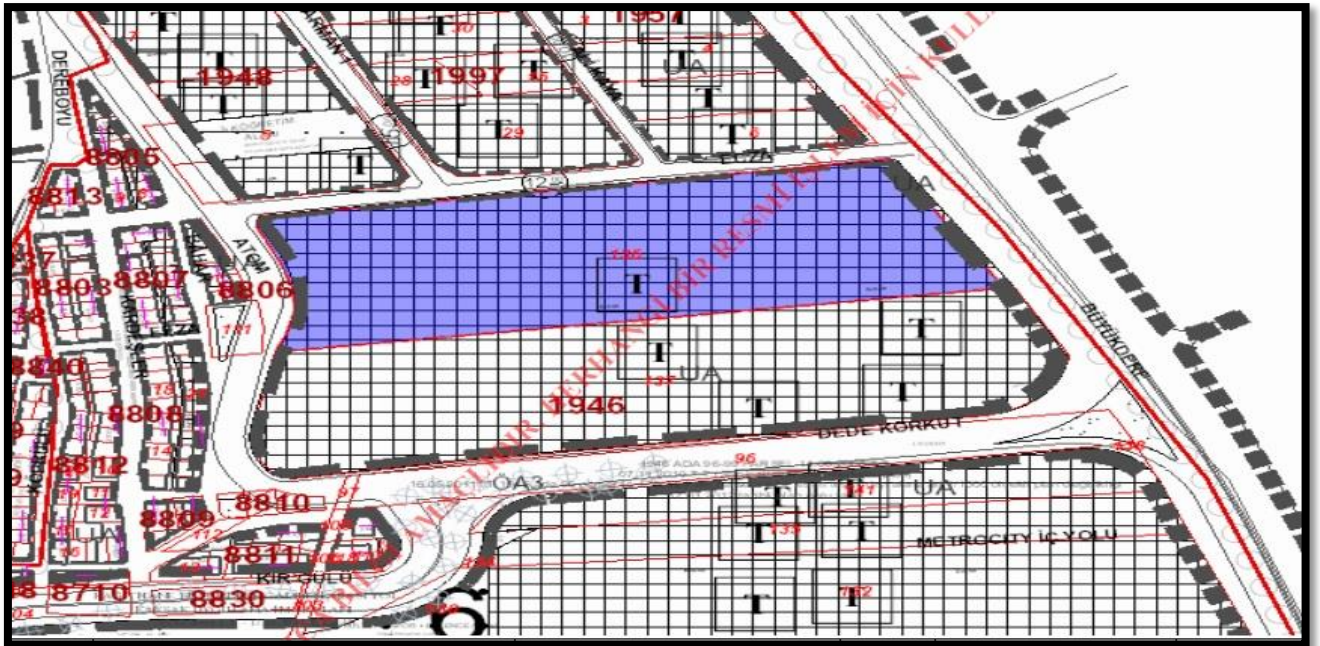

2.3.2 - Taşınmazın Son Üç Yıllık Dönemde İmar Planında Meydana Gelen Değişiklikler

Yapılan incelemelerde son üç yıllık dönemde; herhangi bir değişikliğin olmadığı görülmüştür.

2.3.3 - Yapılaşma Bilgi ve Belgelerinin İrdelenmesi

Taşınmazın dosya incelemesi Şişli Belediyesi'nde taranmış dijital veriler vasıtası ile imar arşivinde yapılmıştır.

Taşınmazların bulunduğu yapı için;

*31.12.1998 tarih 3-47 sayılı ilk yeni yapı ruhsatı tanzim edilmiştir. Ancak ilgililerince ihtiyaca göre talep edilen tadilat projesi ve tadilat ruhsatları ilk ruhsat arkasına tadilat kaşesi basılarak tanzim edilmiştir.

*21.11.2002 tarihli tadilat ruhsatı,

*16.09.2004 tarih tadilat ruhsatı, (tüm katlar için)

*20.11.2008 tarihli tadilat ruhsatı, (helikopter pisti için)

*23.08.2011 tarihli tadilat ruhsatı, (2. bodrum, 1.bodrum, zemin kat için)

*13.06.2006 tarih 06/1614-315022 sayılı yapı kullanma izin belgesi bulunmaktadır. (220 adet işyeri, sinema, büro, dükkan için düzenlenmiştir)

*15.12.2006 tarih 06/7302-34882 sayılı yapı kullanma izin belgesi bulunmaktadır. (60 adet konut için düzenlenmiştir)

*04.12.2007 tarihli yapı kullanma izin belgesi bulunmaktadır. (119 adet konut için düzenlenmiştir)

* Taşınmazlara ait bila tarihli mimari projesi Şişli Belediyesi'nde ve Şişli Tapu Müdürlüğü' nde incelenmiştir.

Yapı tatil tutanağı: 16.03.2010 tarih 3385 sayılı tutanakta, 57 ve 58 nolu bağımsız bölümler (House cafe) projesi dışında inşaa edilen kısımlar için tutanak tutulmuş ve 18.05.2010 tarih 289 ve 290 sayılı encümen kararlarında yıkım ve para cezası kararları verilmiştir.

23.08.2011 tarih 2011/8171-1435067 sayılı tadilat projesi ile yasal hale getirilmiş, 31.12.1998 tarih 3-47 sayılı yapı ruhsatın arkasına not düşülerek ruhsatlı hale getirilmiş ve proje hilafı yapılan alanların yasal hale getirildiği gözlemlenmiştir.

Yapı tatil tutanağı: 27.04.2018 tarih 3696 nolu tutanakta 3. katta yer alan 206 nolu bağımsız bölüm için (teras cafe) projesine aykırı yapılaşma olduğu tespit edilmiş, 785,39 m² ilave aykırı alan inşaa edilen toplamı 1.413,71 m² olarak belirlenmiştir. Bu tutanağa istinaden 17.05.2018 tarih 211 nolu ve 24.05.2018 tarih 251 nolu encümen kararlarında para ve yıkım cezası kararları bulunmaktadır.

14.11.2018 tarih MVCUGSVC belge ve 3872777 başvuru numaralı, 5E4MC2H5 belge ve 3872837 başvuru numaralı ve 99CEUDR2 belge ve 3872886 başvuru numaralı yapı kayıt belgelerinin alındığı görülmüş olup, kontrolleri yapılmıştır. Yapı kayıt belgeleri Şişli belediyesi'nde görülmüş, daha önce tutulan yapı tatil tutanaklarına istinaden alınan encümen kararlarında hükmünü kaybetmiştir.

26.07.2012 tarihli B sınıfı enerji kimlik belgesi mevcuttur.

2.3.5 - Taşınmazın Yasal ve Mevcut Durumuna İlişkin Görüş

Mahallinde yapılan incelemeler sonucunda, taşınmazın incelenen mimari projesiyle, bağımsız bölümlerin bina içerisindeki bulunduğu kat, konum ve brüt kullanım alanı açısından uyumlu olduğu görülmüştür. AVM bölümü onaylı mimari projesine göre 195 adet dükkândan oluşmaktadır. Yerinde yapılan tespitlerde dükkân sayısının farklı olduğu gözlemlenmiştir. Bu durumun nedeni kimi dükkân alanlarının birleştirilmesi ve/veya bölünmesinden kaynaklı olup alansal bir büyüme yapılmamıştır. Şişli Belediyesi İmar Müdürlüğü Arşivinde dosyası incelenmiş olup, projeye ilişkin tüm yasal izinleri alınmış, inşası tamamlanmış olan projenin kat mülkiyeti kurulmuş ve tapu kütüğüne cins tashihleri yapılmıştır. 14.11.2018 tarihinde alınan yapı kayıt belgelerinden sonra olumsuz bir evrağa rastlanılmamıştır.

2.3.6 - Yapı Denetim Kuruluşuna ve İşlemlerine Ait Bilgiler

Değerleme konusu taşınmazlar 29.06.2001 tarih ve 4708 sayılı Yapı Denetimi Hakkında Kanun kapsamından önce inşa edilmiş olup kanun kapsamına girmemektedir.

3 - DEĞERLEME KONUSU TAŞINMAZ İLE İLGİLİ BİLGİLER

3.1 - Tanımı

Değerlemeye konu olan taşınmazlar ; İstanbul İli, Şişli İlçesi, Esentepe Mahallesi, 1946 ada 136 parselde kat mülkiyeti kurulmuş taşınmaz üzerindeki “Kanyon Projesi” olarak isimlendirilmiş avm içerisinde yer alan 195 adet işyerinden (178 adet dükkan, 1 adet büyük mağaza, 2 adet restaurant, 9 adet sinema, 3 adet spor merkezi, 1 adet süper market, 1 adet teras cafe) oluşan bağımsız bölümlerdir.

Değerleme konusu taşınmazların yer aldığı ana gayrimenkul; 8 bodrum, 1 zemin ve 26 normal kattan oluşmakta olup, toplam 35 katlıdır.

Anagayrimenkul 195 adet işyeri, 179 adet konut, 25 adet ofis olmak üzere toplamda 399 adet bağımsız bölümden oluşmaktadır. Yapının toplam inşaat alanı 250.428 m²'dir.

Ana taşınmaz alışveriş merkezi, konut ve ofis bloklarından oluşmaktadır. 3...8. bodrum katlarda kapalı otopark, depolar ve teknik bölümler bulunmaktadır. 4. bodrum katında avm ye ait 7 adet dükkan, 3. bodrum katında 7 adet dükkan, 2. bodrum katında 49 adet dükkan, 1. bodrum katında 46 adet dükkan, zemin katında 53 adet dükkan, 1. normal katında 25 adet dükkan, 2. normal katında 6 adet dükkan, 10 adet konut ve 1 adet ofis, 3. normal katında 2 adet dükkan, 10 adet konut, 1 adet ofis, 4. normal katında 18 adet konut, 1 adet ofis, 5. normal katında 17 adet konut, 1 adet ofis, 6. normal katında 16 adet konut, 1 adet ofis, 7. normal katında 15 adet konut, 1 adet ofis, 8. normal katında 13 adet konut, 1 adet ofis, 9. normal katında 12 adet konut, 1 adet ofis, 10. normal katında 12 adet konut, 1 adet ofis, 11. normal katında 11 adet konut, 1 adet ofis, 12. normal katında 9 adet konut, 1 adet ofis, 13. normal katında 10 adet konut, 1 adet ofis, 14. normal katında 6 adet konut, 1 adet ofis, 15. normal katında 8 adet konut, 1 adet ofis, 16. normal katında 4 adet konut, 1 adet ofis, 17. normal katında 4 adet konut, 1 adet ofis, 18. normal katında 4 adet konut, 1 adet ofis, 19....26. normal katlarda 1'er adet ofis bölümleri bulunmaktadır.

Kanyon Alışveriş merkezinde yer alan bütün bağımsız bölümlerin 1/2 hissesi İş Gayrimenkul Yatırım Ortaklığı A.Ş. ye ait 1/2 Eis Eczacıbaşı İlaç San. ve Tic. A.Ş. ye aittir.

AVM bölümü onaylı mimari projesine göre 195 adet işyerinden (178 adet dükkan, 1 adet büyük mağaza, 2 adet restaurant, 9 adet sinema, 3 adet spor merkezi, 1 adet süper market, 1 adet teras cafe) oluşmaktadır. Yerinde yapılan tespitlerde dükkan sayısının farklı olduğu gözlemlenmiştir. Bu durumun nedeni kimi dükkan alanlarının birleştirilmesi ve/veya bölünmesidir. Yapılan uygulamalar basit tadilatla projesine uygun hale dönüştürülebilecek niteliktedir.

Rapor konusu taşınmazların toplam kiralanabilir alanı yaklaşık 40.615,60 m² dir.

Kanyon AVM'nin inşaatı, 2006 yılında tamamlanmış, Kanyon Avm'nin açılışı ise 30 Mayıs 2006 tarihinde gerçekleşmiştir.

3.2 - Konumu Ve Yakın Çevre Özellikleri

Değerleme konusu taşınmazın yer aldığı bina, Şişli İlçesi' nde Esentepe Mahallesi Büyükdere Caddesi üzerinde yer almaktadır. Konum olarak Beşiktaş ilçe sınırına yakın konumdadır. Taşınmazın içinde yer aldığı proje ana aks olan Büyükdere caddesine cepheli olup yakın çevresinde Metrocity, Özdiler Park Avm, Zincirlikuyu mezarlığı, Saphirre Avm, Qnbfinsbank genel müdürlüğü, Şekerbank genel müdürlüğü, Sabancı Center, İş Kuleleri vb. yapılar yer almaktadır. Taşınmaza ulaşım Büyükdere caddesi üzerinden sağlanmaktadır. Çevresinde yer alan yapılar ise hizmet ve ticaret fonksiyonu ağırlıklı yapılardan oluşmaktadır. Bölgedeki taşınmazın yer aldığı projeye benzer konut ve ofis alanları üst gelir grupları tarafından tercih edilmektedir

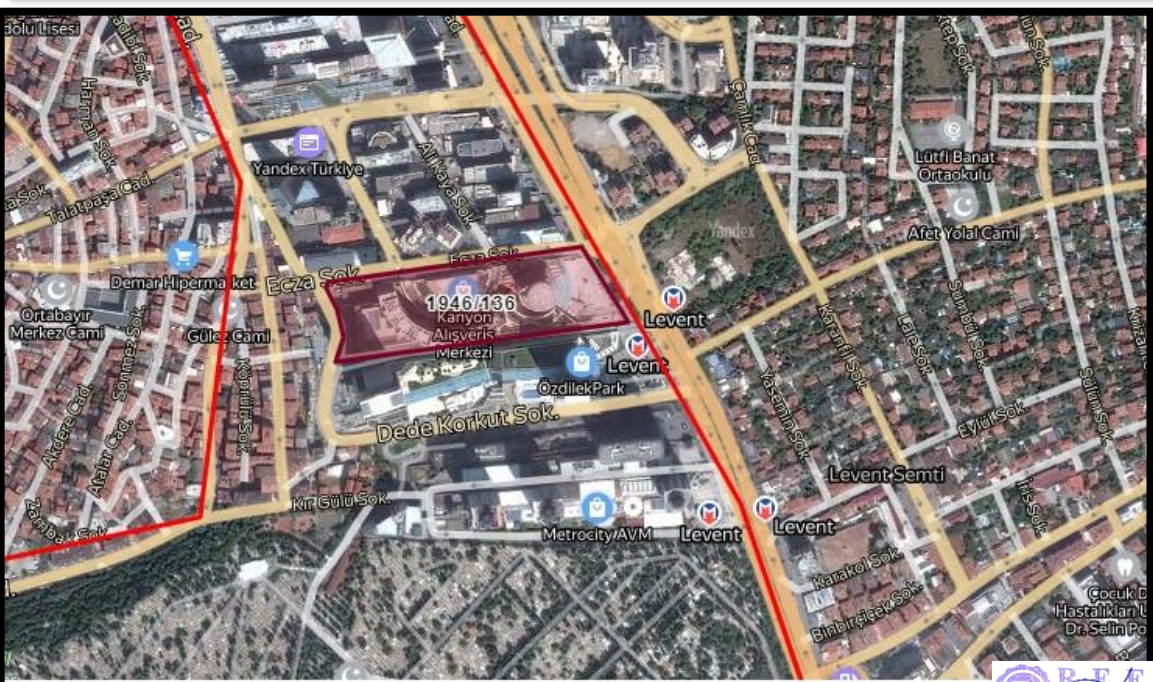
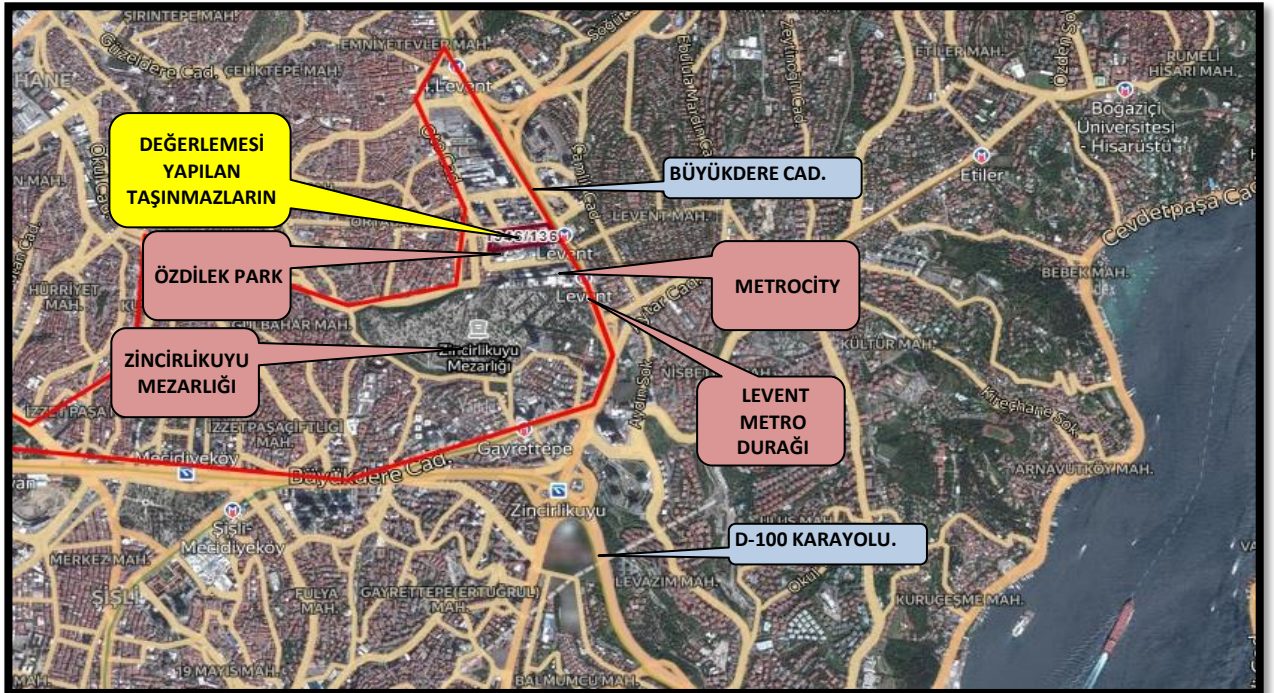

3.3 - Ulaşım Özellikleri

Değerleme konusu binaya, Tem bağlantı yolu Fatih Sultan Mehmet Köprüsü istikametinden ilerlerken Beşiktaş sapağından içeri girilerek Büyükdere Caddesi üzerinden devam edilerek, taşınmazlar sağ kolda konumlu olup Eski Büyükdere Caddesi üzerinden ulaşım sağlanabilmektedir. Ayrıca D-100 karayolundan Boğaz Köprüsü istikametinden ilerlerken Zincirlikuyu sapağından içeri girilerek Büyükdere Caddesi Levent sapağını geçtikten sonra sol kolda konumlu olup Eski Büyükdere Caddesi üzerinden ulaşım sağlanabilmektedir. Bölgeye özel araçlarla ve toplu taşıma araçları ile rahat bir şekilde ulaşım sağlanabilmektedir. Ayrıca Levent metro istasyonunda, değerleme konusu olan Kanyon Avm 2. bodrum katına geçiş sağlanabilmektedir. 15 Temmuz Şehitler Köprüsü' ne yaklaşık 4 km., Fatih Sultan Mehmet Köprüsü' ne yaklaşık 5 km., D-100 karayoluna yaklaşık 1,3 km mesafededir.

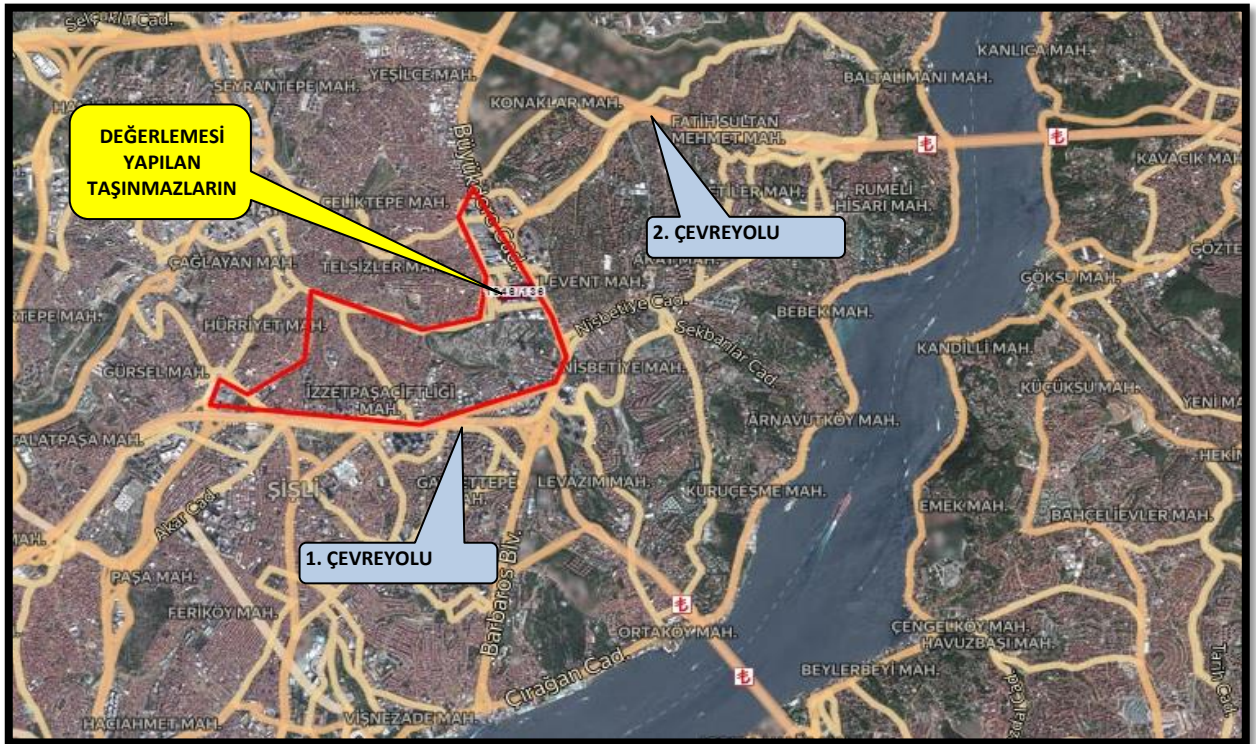

3.4 - Taşınmazın Fiziki Özellikleri

3.4.1 - Genel Özellikleri

Değerleme konusu bina, İstanbul İli, Şişli İlçesi, Esentepe Mahallesi' nde yer alan ve tapuda; 303 pafta, 1946 ada, 136 parsel numarasında kayıtlı, 29.427,34 m² yüzölçümlü parsel üzerinde konumlanmış olan 195 adet bağımsız bölümdür.

Ruhsat ve iskan belgesine göre bina, 195 adet işyeri, 179 adet konut, 25 adet ofis olmak üzere 399 bağımsız bölümden oluşan toplam inşaat 250.428 m² alanına sahiptir. Değerleme konusu bağımsız bölümlerin brüt alanları aşağıda belirtilmiştir. AVM Yönetiminden edinilen bilgiye göre toplam kiralanabilir alan 40.615,60 m²'dir.

BB No	Kat No	Nitelik	Brüt Alan
1	4. Bodrum	Dükkan	76,00
2	4. Bodrum	Dükkan	20,50
3	4. Bodrum	Dükkan	20,50
4	4. Bodrum	Dükkan	70,00
5	4. Bodrum	Dükkan	60,00
6	4. Bodrum	Dükkan	29,30
7	4. Bodrum	Dükkan	28,00
8	3. Bodrum	Dükkan	149,00
9	3. Bodrum	Dükkan	20,50
10	3. Bodrum	Dükkan	70,00
11	3. Bodrum	Dükkan	60,00
12	3. Bodrum	Dükkan	29,50
13	3. Bodrum	Dükkan	29,50
14	3. Bodrum	Dükkan	32,00
15	2. Bodrum	Dükkan	164,00
16	2. Bodrum	Dükkan	63,00
17	2. Bodrum	Dükkan	86,00
18	2. Bodrum	Süper Market	3.770,00
19	2. Bodrum	Dükkan	181,50
20	2. Bodrum	Dükkan	283,00
21	2. Bodrum	Dükkan	113,50

BB No	Kat No	Nitelik	Brüt Alan
22	2. Bodrum	Dükkan	103,00
23	2. Bodrum	Dükkan	92,00
24	2. Bodrum	Dükkan	60,00
25	2. Bodrum	Dükkan	87,50
26	2. Bodrum	Dükkan	93,00
27	2. Bodrum	Dükkan	103,50
28	2. Bodrum	Dükkan	113,00
29	2. Bodrum	Dükkan	133,00
30	2. Bodrum	Dükkan	118,50
31	2. Bodrum	Dükkan	87,00
32	2. Bodrum	Dükkan	66,00
33	2. Bodrum	Dükkan	75,50
34	2. Bodrum	Dükkan	70,00
35	2. Bodrum	Dükkan	70,00
36	2. Bodrum	Dükkan	65,00
37	2. Bodrum	Dükkan	81,50
38	2. Bodrum	Dükkan	71,00
39	2. Bodrum	Dükkan	70,00
40	2. Bodrum	Dükkan	64,00
41	2. Bodrum	Dükkan	55,50
42	2. Bodrum	Dükkan	58,00
43	2. Bodrum	Dükkan	93,00
44	2. Bodrum	Dükkan	1.224,00
45	2. Bodrum	Dükkan	289,00
46	2. Bodrum	Dükkan	19,50
47	2. Bodrum	Dükkan	22,00
48	2. Bodrum	Dükkan	22,00
49	2. Bodrum	Dükkan	22,00
50	2. Bodrum	Dükkan	22,00
51	2. Bodrum	Dükkan	22,00
52	2. Bodrum	Dükkan	38,00

BB No	Kat No	Nitelik	Brüt Alan
53	2. Bodrum	Dükkan	263,00
54	2. Bodrum	Dükkan	82,00
55	2. Bodrum	Dükkan	93,00
56	2. Bodrum	Dükkan	120,00
57	2. Bodrum	Dükkan	114,00
58	2. Bodrum	Dükkan	15,00
59	2. Bodrum	Dükkan	239,00
60	2. Bodrum	Dükkan	120,00
61	2. Bodrum	Dükkan	120,00
62	2. Bodrum	Dükkan	239,00
63	2. Bodrum	Dükkan	74,50
64	1. Bodrum	Dükkan	286,00
65	1. Bodrum	Dükkan	2.438,00
66	1. Bodrum	Dükkan	445,00
67	1. Bodrum	Dükkan	105,50
68	1. Bodrum	Dükkan	98,00
69	1. Bodrum	Dükkan	68,00
70	1. Bodrum	Dükkan	349,00
71	1. Bodrum	Dükkan	270,00
72	1. Bodrum	Dükkan	117,00
73	1. Bodrum	Dükkan	117,00
74	1. Bodrum	Dükkan	266,00
75	1. Bodrum	Dükkan	232,00
76	1. Bodrum	Dükkan	70,00
77	1. Bodrum	Dükkan	67,00
78	1. Bodrum	Dükkan	128,00
79	1. Bodrum	Dükkan	134,00
80	1. Bodrum	Dükkan	63,50
81	1. Bodrum	Dükkan	57,50
82	1. Bodrum	Dükkan	55,00
83	1. Bodrum	Dükkan	67,50

BB No	Kat No	Nitelik	Brüt Alan
84	1. Bodrum	Dükkan	58,00
85	1. Bodrum	Dükkan	50,00
86	1. Bodrum	Dükkan	60,00
87	1. Bodrum	Dükkan	106,50
88	1. Bodrum	Dükkan	105,50
89	1. Bodrum	Dükkan	66,00
90	1. Bodrum	Dükkan	77,00
91	1. Bodrum	B. Mağaza	1.790,00
92	1. Bodrum	Dükkan	25,00
93	1. Bodrum	Dükkan	42,00
94	1. Bodrum	Dükkan	42,00
95	1. Bodrum	Dükkan	42,00
96	1. Bodrum	Dükkan	42,00
97	1. Bodrum	Dükkan	42,00
98	1. Bodrum	Dükkan	79,00
99	1. Bodrum	Dükkan	219,00
100	1. Bodrum	Dükkan	76,00
101	1. Bodrum	Dükkan	125,00
102	1. Bodrum	Dükkan	101,00
103	1. Bodrum	Dükkan	222,00
104	1. Bodrum	Dükkan	78,00
105	1. Bodrum	Dükkan	267,00
106	1. Bodrum	Dükkan	88,00
107	1. Bodrum	Dükkan	78,00
108	1. Bodrum	Dükkan	218,00
109	1. Bodrum	Dükkan	61,00
110	Zemin	Dükkan	250,00
111	Zemin	Dükkan	2.140,00
112	Zemin	Dükkan	112,00
113	Zemin	Dükkan	75,00
114	Zemin	Dükkan	78,00

BB No	Kat No	Nitelik	Brüt Alan
115	Zemin	Dükkan	48,00
116	Zemin	Dükkan	85,50
117	Zemin	Dükkan	86,00
118	Zemin	Dükkan	81,00
119	Zemin	Dükkan	66,00
120	Zemin	Dükkan	85,00
121	Zemin	Dükkan	101,00
122	Zemin	Dükkan	101,00
123	Zemin	Dükkan	55,00
124	Zemin	Dükkan	132,00
125	Zemin	Dükkan	75,00
126	Zemin	Dükkan	75,00
127	Zemin	Dükkan	117,00
128	Zemin	Dükkan	62,00
129	Zemin	Dükkan	90,00
130	Zemin	Dükkan	90,00
131	Zemin	Dükkan	25,00
132	Zemin	Dükkan	157,00
133	Zemin	Dükkan	90,00
134	Zemin	Dükkan	90,00
135	Zemin	Dükkan	90,00
136	Zemin	Dükkan	52,00
137	Zemin	Dükkan	93,00
138	Zemin	Dükkan	326,00
139	Zemin	Dükkan	339,00
140	Zemin	Dükkan	350,00
141	Zemin	Dükkan	668,00
142	Zemin	Dükkan	60,00
143	Zemin	Dükkan	76,50
144	Zemin	Dükkan	44,00
145	Zemin	Dükkan	44,15

BB No	Kat No	Nitelik	Brüt Alan
146	Zemin	Dükkan	44,00
147	Zemin	Dükkan	44,00
148	Zemin	Dükkan	80,00
149	Zemin	Dükkan	6,00
150	Zemin	Dükkan	72,00
151	Zemin	Dükkan	88,00
152	Zemin	Dükkan	100,00
153	Zemin	Dükkan	313,00
154	Zemin	Dükkan	92,00
155	Zemin	Dükkan	160,00
156	Zemin	Dükkan	125,00
157	Zemin	Dükkan	160,00
158	Zemin	Dükkan	93,00
159	Zemin	Dükkan	313,00
160	Zemin	Dükkan	20,00
161	Zemin	Dükkan	20,00
162	Zemin	Dükkan	37,50
163	1. Normal	Spor Merkezi	297,00
164	1. Normal	Dükkan	2.866,00
165	1. Normal	Dükkan	146,00
166	1. Normal	Dükkan	108,00
167	1. Normal	Dükkan	133,00
168	1. Normal	Dükkan	106,00

BB No	Kat No	Nitelik	Brüt Alan
169	1. Normal	Dükkan	107,00
170	1. Normal	Dükkan	58,00
171	1. Normal	Dükkan	79,00
172	1. Normal	Dükkan	100,00
173	1. Normal	Dükkan	165,00
174	1. Normal	Dükkan	85,00
175	1. Normal	Dükkan	185,00
176	1. Normal	Dükkan	548,00
177	1. Normal	Dükkan	134,00
178	1. Normal	Restaurant	578,00
179	1. Normal	Restaurant	1.227,00
180	1. Normal	Sinema	238,00
181	1. Normal	Sinema	110,00
182	1. Normal	Sinema	110,00
183	1. Normal	Sinema	238,00
184	1. Normal	Dükkan	8,00
185	1. Normal	Dükkan	49,00
186	1. Normal	Dükkan	49,00
187	1. Normal	Dükkan	7,00
188	2. Normal	Spor Merkezi	1.050,00
189	2. Normal	Sinema	351,00
190	2. Normal	Sinema	249,00
191	2. Normal	Sinema	150,00
192	2. Normal	Sinema	249,00
193	2. Normal	Sinema	351,00
194	3. Normal	Spor Merkezi	972,00
195	3. Normal	Teras Cafe	380,00

Bloğunun Genel Özellikleri

Yapı Tarzı	:	Betonarme
Yapı Nizamı	:	Ayrık
Yapı Sınıfı	:	IV.B
Kullanım Amacı	:	Dükkan - Konut -Ofis
Elektrik	:	Şebeke
Su	:	Şebeke
Isıtma Sistemi	:	Merkezi
Kanalizasyon	:	Şebeke
Su Deposu	:	Mevcut
Hidrofor	:	Mevcut
Asansör	:	Mevcut
Jeneratör	:	Mevcut
Intercom Tesis	:	Mevcut
Yangın Tesisatı	:	Mevcut
Çatı Tipi	:	Teras
Dış Cephe	:	Cam giydirme
Park Yeri	:	Kapalı
Güvenlik	:	Mevcut
Cephesi	:	G-D-B-K
Deprem Bölgesi	:	1.Derece <input type="checkbox"/> 2.Derece <input checked="" type="checkbox"/> 3.Derece <input type="checkbox"/> 4.Derece <input type="checkbox"/> 5.Derece <input type="checkbox"/>

3.4.2 - İç Mekan Özellikleri

Değerleme konusu taşınmazların yer aldığı ana gayrimenkulün, dış cephesi ve ortak alanları yapılmış, giriş, koridorlar, wc ler, otoparklar tamamlanmış durumdadır. Taşıyıcı sistem betonarme karkas çelik ve temel radye temeldir. Alışveriş merkezi olarak kullanılan bölümlerde, dükkanların iç mekânlarında kullanılan malzemeler ve dekorasyonları kiracının inisiyatifinde olup birbirinden farklılık göstermektedir. Zemin döşemeleri mermer ,PVC kaplama ve seramik, duvarlar saten boya üzeri granit ve alüminyum giydirme, kısmi dekoratif bölümlerden oluşmaktadır. AVM alanlarında tavanlar kartonpiyer asma tavan ve spot aydınlatma ve ahşap dekoratif elemanlardan oluşmaktadır. Teknik alanlarda ise zemin karo mozaik, duvarlar ve tavan ise siva üzeri boyalıdır. Avm de doluluk oranı yaklaşık olarak %99 seviyesindedir.

Proje mimari olarak inşaa edilen bloklar ve alanları birbirine bağlayan, avlularla çevrili iç yollar,şehiriçi cadde dükkanların etkisi yaratmaktadır. Konsept olarak kapalı bir alışveriş merkezi olmaktan ziyade, açık havada, cadde ortamında, doğal bir çevre içinde ancak mevsimsel değişimlere maruz kalmadan alışveriş imkanı sağlayacak biçimde düzenlenmiştir. Mimari tasarım doğal ışığın ve kent manzarasının optimum düzeyde iç mekana taşınmasını hedeflemiştir. Güney cephesinde koruyucu olarak güneş kırıcı elemanlar yerleştirilmiştir.

4 - DEĞERLEME İLE İLGİLİ ANALİZLER

4.1 - Taşınmazın Bulunduğu Bölgenin Özellikleri

4.1.1 - İstanbul İli

İstanbul 41° K, 29° D koordinatlarında yer alır. Batıda Çatalca Yarımadası, doğuda Kocaeli Yarımadası'ndan oluşur. Kuzeyde Karadeniz, güneyde Marmara Denizi ve ortada İstanbul Boğazı'ndan oluşan kent, kuzeybatıda Tekirdağ'a bağlı Saray, batıda Tekirdağ'a bağlı Çerkezköy, Tekirdağ, Çorlu, güneybatıda Tekirdağ'a bağlı Marmara Ereğlisi, kuzeydoğuda Kocaeli'ne bağlı Kandıra, doğuda Kocaeli'ne bağlı Körfez, güneydoğuda Kocaeli'ne bağlı Gebze ilçeleri ile komşudur. İstanbul'u oluşturan yarımadalardan Çatalca Avrupa, Kocaeli ise Asya anakaralarındadır. Kentin ortasındaki İstanbul Boğazı ise bu iki kıtayı birleştirir. Boğazdaki Fatih Sultan Mehmet ve Boğaziçi Köprüleri kentin iki yakasını birbirine bağlar. İstanbul Boğazı boyunca ve Haliç'i çevreleyecek şekilde Türkiye'nin kuzeybatısında kurulmuştur.

İstanbul, Türkiye'nin en büyük kenti olup, 14 milyon kişiyi aşan nüfusu ile dünyanın da sayılı kentlerinden biri haline gelmiştir. Batı ile Doğu arasında köprü olma özelliği ile yerli ve yabancı sermaye için, bölgelerarası ilişki kurma ve bölgelere açılma yönünden önemli bir merkezdir. İstanbul Boğazı, Karadeniz'i, Marmara Denizi'yle birleştirirken; Asya Kıtası'yla Avrupa Kıtası'nı birbirinden ayırmakta ve İstanbul kentini de ikiye bölmektedir.

Türkiye İstatistik Kurumu'nun (TÜİK) hazırlamış olduğu 2018 yılı Adrese Dayalı Nüfus Kayıt Sistemi (ADNKS) Nüfus Sayımı Sonuçlarına göre İstanbul'un Toplam Nüfusu 15.067.724 kişidir. İstanbul'un 14'ü Anadolu Yakasında, 25'i Avrupa Yakasında olmak üzere toplam 39 ilçesi vardır.





Harita 2 - İstanbul'un İlçelerinin Konumları

4.1.2 - Şişli İlçesi

Şişli ilçesi, İstanbul gibi insanlık tarihinin en eski yerleşim yerlerinden birisinin ilçesi olarak nispeten yeni bir yerleşim yeri sayılabilir. Şehrin bu bölgesi 19. Yüzyılın ortalarından sonra yerleşime açıldığı, Nişantaşı, Teşvikiye mahallelerinin iskanı Abdülmecit döneminde teşvik edildiği bilinmektedir. Şehrin bu bölümünün yapılanmasında 1870'te Beyoğlu'nda çıkan büyük Yangınla, tanzimat la birlikte yabancıların mülk edinmeleridir. Yerleşiminin Şişli'ye doğru yayılması 1881 den itibaren özellikle atlı Tramvayın Taksimden, Pangaltı'ya hatta Şişliye kadar uzanmasıyla hızlanmıştır. 1913 'te elektrikli tramvay işlemeye başlamış; Şişli, Beyoğlu'ndan sonra elektrik ve havagazı alabilen ikinci semt olmuştur. 19. yüzyılın son yıllarında ise Şişli artık hem etkili yabancıların, zengin azınlıkların ve Batıcı yaşam biçimini benimseyen ve özenen Osmanlı sakinlerinin, çağdaş yaşam olanaklarını kullanarak yaşam süren varlıklı insanların bölgesi olmuştur.

Bu arada 1895'te Okmeydanı'na doğru Darülaceze 1898'de geçirdiği hastalık nedeniyle ölen Abdülhamit'in kızı Hatice Sultan adına yaptırılan Etfal hastanesi gibi yapıları da görmekteyiz. Tramvayla birlikte gelen ulaşım kolaylığı, Halaskargazi Caddesi boyunca evlerin, konakların sıklaşması ilk apartmanların belirmesi 1910-1919 dönemidir. Mustafa Kemal Atatürk'ün Samsun'a gidene kadar (Aralık 1918'den Mayıs 1919) kaldığı ev döneminde yapıları hakkında bir fikir vermektedir. Cumhuriyet döneminde de Şişli şehrin en seçkin yerlerinden biri olma özelliğini korumuştur. Özellikle Etfal hastanesi çevresinde yapılaşma giderek yoğunlaşmış 1920 sonrası Halaskargazi Caddesine paralel giden Abide-i hürriyet caddesinin batısından yer alan Bomonti bira fabrikası bahçesinin bulunduğu sırtlara doğru hızlı bir yapılaşma oluşmuştur.

1930-1940 döneminde başta Halaskargazi ve Abide-i hürriyet caddelerinin iki yanında ve çevresinde çoğu günümüze kadar gelen dönemin lüks apartmanlarının bitişik nizamda kurulduğunu görüyoruz. 1950'den sonra İstanbul'a yönelen ve günümüze kadar süren göç dalgasından Şişli' de payını aldı ve semtin kuzeyinde Çağlayan, Gültepe gibi gecekondumahalleleri oluştu. 1960 ve sonrasında da Hürriyet, Örnektepe, Kuş tepe, Çeliklepe adlarıyla yeni gecekondumahalleleri hızla eklendi.

Bu süreç içinde Harbiye, Nişantaşı, Osman bey ve Şişli semtlerinde canlı alışveriş merkezleri oluştu. Daha önceleri sadece apartmanların alt katındaki dükkanlar, sonraları değişime uğrayarak binaları tamamında her katta değişik reyonların bulunduğu büyük mağazalara dönüştü. Haskargazi, Rumeli ve Vali konağı caddeleri 1982' ler de İstanbul'un ve belki de ülkenin en gözde alışveriş merkeziydi. 1982 sonrası yeni imar planları ile özellikle bu kuzey bölümü hızlı bir değişime uğramaktadır. Maslak mahallesi son yıllarda bankalar ve büyük şirketlerin iş merkezi haline dönüşmekte, Büyükdere caddesi, İstinye kavşağı gökdelenlerin, beş yıldızlı otellerin yükseldiği bir bölge haline gelmektedir. işli ilçesi tarihsel değerler açısından yerleşim süreci içinde orantılı olarak öneli değerler taşır. Eski nüfus içinde yer alan Müslüman olmayan kesimle Levantenler Şişlide pek çok yapı inşa etmişlerdir. Bazıları günümüzde de kullanılan kiliseler, okullar, hastaneler ve bakım evleri bunların bir bölümüdür.

Maçka silahhanesi, Mekteb-i harbiye binası, Nişantaşı' ndaki Meşrutiyet camii, Teşvikiye camii Darülaceze binası ilçenin en eski yapılarındandır. Abide-i Hürriyet anıtı, Atatürk'ün evi olarak anılan Atatürk müzesi ve Şişli camii de bunlara eklenebilir.

İlçede yer alan birkaç tiyatro ve sinemanın yanı sıra, Lütfi Kırdar kongre salonu, Cemal reşit rey konser salonu, Açık hava tiyatrosu, Şehir tiyatroları harbiye sahnesi, Askeri müze, İstanbul Teknik, Marmara, Yıldız Teknik üniversitelerinin bazı birimleri işli ilçesi içinde yer almaktadır. Şehrin üç Büyük stadyumundan Ali Sami Yen stadı da ilçe sınırları içersindedir.

Şişli ilçesi hızla değişim içinde 21. yüzyıl İstanbul'unun hata Türkiye ekonomisinin iş ve finans merkezi olma durumundadır.





4.1.3 - Gayrimenkul Piyasasının Mevcut Ekonomik Göstergeler Doğrultusunda Analizi

Ülkemizdeki gayrimenkul sektörü, kriz dönemlerinde talebin hızlı düşüş yaşadığı, büyüme dönemlerinde ise uzun vadede ve yavaş arttığı sektör niteliğindedir. Bu nedenle ekonomideki kısa vadeli olumlu gelişmeler sektörün büyümesinde hızlı bir hareketlenme yaratamamaktadır.

Ancak, 2003 yılının ikinci yarısından itibaren; ekonomik göstergelerde gözlenen olumlu gelişme, düşen enflasyon oranı, istikrarı sağlanan ekonomi ve düşük gayrimenkul fiyatları ile deprem düşüncesinin olumsuzluğuna rağmen (özellikle İstanbul'da) gayrimenkul sektöründe ciddi oranda hareketlenme görülmüştür. 2005 yılında gündeme gelen mortgage uygulaması, düşük konut kredileri, dövizin beklenen getiriye sağlamaması gayrimenkul sektörünün, özellikle de konut sektörünün beklenmeyen bir yükselişine neden olmuş ve bu sektör yatırım araçlarında ilk sıraya oturmuştur.

2006 yılı ilk aylarında doruk noktasına ulaşan sektör, Mayıs ayı ortalarında başlayan faiz oranlarındaki artış, dövizlerin yükselişi nedeni ile bu özelliğini yitirmiş, genel bir bekleme süreci oluşmasından dolayı düşüş yönünde eğilim göstermeye başlamıştır. Yıl sonuna doğru alım-satım işlemlerinin ciddi oranda azaldığı piyasada, talebin fazla olduğu dönemlerde çok yükselen taşınmaz değerleri reel değerlere doğru düşmüştür.

2007 yılında ise korunaklı sitelerde ve yeni yapılan yapılarda taşınmaz değerlerinde yükseliş gözlemlenmektedir. Ancak genel olarak, 2006 yılının ilk aylarında gözlenen artış hızına göre, 2007 yılındaki artış hızı daha yavaştır.

Yeni yapılaşma trendlerinde genellikle toplu yapılara (site, alışveriş merkezi, kompleksler, vb) eğilim görülmektedir.

2008 yılında, küresel bağlamda süren ekonomik krizin etkilerinin gayrimenkul sektöründe de hissedildiği, gayrimenkul alım-satımlarında yavaşlama görüldüğü gözlemlenmiştir.

2009 yılında başlayan daralma ile ekonomi kötü bir dönemden geçmiş olsa da bu dönem içerisinde özellikle gayrimenkul projelerinin iskontolu imkanlar sunması nedeniyle yabancı yatırımcıların Türkiye'ye olan ilgisi devam etmiştir. 2010 yılında, durağan olan gayrimenkul piyasası dünya genelinde ekonomideki iyiye gidiş ile birlikte az da olsa yükselen bir ivme kazanmıştır.

2011 yılının ilk yarısında genel olarak dengeli bir piyasanın olduğu gözlemlenmiş olup, ikinci yarısında ise global olarak dünyayı etkileyen ekonomik gelişmelerin Türkiye'deki taşınmaz değerlerine ve arz/talep oranına da olumsuz olarak etki ettiği görülmektedir.

2012 yılında global olarak dünyayı etkileyen ekonomik koşulların etkilerini sürdüreceği, bu etkilere bağlı olarak da Türkiye'deki taşınmazlara olan talebin durağan seyretteği, ancak son çeyrekte hareketlilik yaşandığı görülmüştür.

2013 yılında yaşanan Kentsel Dönüşüm Yasası (Afet Riski Altındaki Alanların Dönüştürülmesi Hakkında Kanun) kapsamında inşaatların başlaması, yabancılara mülk satışında kolaylıklar getiren Mütakabiliyet Yasasının onaylanması, banka kredi faizi oranlarının % 1 seviyesinin altına düşmesi, Uluslararası Derecelendirme Kuruluşu Fitch Rating, Türkiye'nin kredi notunu kısa bir süre önce yükseltmesi gibi nedenlerle piyasada bir hareketlilik başlamış ve alım satım işlemleri hızlanmıştır. 2013 yılının ilk çeyreğinde konut kredisi faiz oranlarına da bağlı olarak alım satım işlemlerinde hareketliliğin devam ettiği gözlemlenmiştir. Ancak, 2013 ün ikinci çeyreğinin sonuna doğru gerek ülke ekonomisinde gerekse global olarak dünyayı etkileyen ekonomik koşullara bağlı olarak konut kredisi faiz oranlarındaki artışların olduğu, Gezi olaylarından sonra piyasalarda yaşanan dalgalanmaların gayrimenkul alım satımlarına yansdığı görülmüştür.

2013 yılı sonuna doğru açıklanan İnşaat büyüme rakamları pozitif iç talepteki canlanmayla birlikte yılın ilk çeyreğini yüzde 2.9 büyümeyle kapatan Türkiye ekonomisi, 2'nci çeyrekte ise 4.4 büyüme kaydetmiştir. İnşaat sektöründeki büyüme ise yılın ilk çeyreğinde yüzde 5.9 olarak gerçekleşirken, 2'nci çeyrekte bu rakam 7,6 olarak gerçekleşmiştir. Sektördeki 3'ncü çeyrek büyüme rakamı ise 8.7 olarak açıklanmıştır.

2014 yılında yerel ve cumhurbaşkanlığı seçimlerine kadar durağan bir hal seyreden konut sektörü seçim sonrasında hareketlenmiş olmasına karşın, 2014 yılının son çeyreğinde ortadoğuda yaşanan terör eylemlerinin artması ve ülkenin güney sınırında yaşanan sorunlar nedeniyle konut alım satımlarının olumsuz etkilendiği görülmüştür.

Özellikle 2015 ve 2016 yılının Mart ayında yaşanan küresel ekonomideki hızlı değişim ve Haziran ayında yapılan genel seçimlerin sonucunda doların gelişmekte olan ülke para birimleri karşısında değer kazanması, ülkemiz ekonomisindeki dengeleri de etkilediği görülmüştür. Konut fiyatlarındaki değişimler için özellikle maliyetlerdeki artışın, konut fiyatlarına yansdığına göstermiştir.

Yine 2017 yılının geneline bakıldığında genel seyrin 2016 yılı ile paralel olarak gittiği gözlemlenmiştir. 2018 yılının ilk ve ikinci çeyreğinde yaşanan küresel ekonomideki hızlı değişim ve geçtiğimiz günlerde yapılan genel seçimlerin öncesinde doların gelişmekte olan ülke para birimleri karşısında değer kazanması, ülkemiz ekonomisindeki dengeleri de etkilediği görülmüştür. 2019 yılı içerisinde yapılan yerel seçimlerden sonrada ekonomik dengelerin benzer seyrettiği görülmüştür.

Gayrimenkul Sektörü:

2013 yılından bugüne inşaat sektörünün ekonomik büyüme ile olan ilişkisini değerlendirildiğinde, 2014 yılının ikinci çeyreğinde yaşanan düşüşün dışında sektörün istikrarlı bir gelişim içinde olduğu dikkat çekmektedir. 2013 yılı, sektörün beklentilerin üzerinde artış kaydetmiştir. 2014, artan jeopolitik riskler ve dövizin buna bağlı olarak yukarı yönlü hareketi ile hem ekonomik anlamda hem de sektörel anlamda bir daralma yılı niteliğinde olmuştur. 2015 yılında ise özel tüketim harcamalarının ve kamu harcamalarının etkisi ile Türkiye ekonomisi yüzde 6 büyüme oranına ulaşmıştır. Ekonomik büyümeyle birlikte inşaat sektörünün büyüme performansı yüzde 4,9 olarak kaydedilmiştir. 2016'nın tüm çeyreklerinde inşaat sektörü ekonomik büyümenin üzerinde bir büyümeye sahip olup, 2017'nin ilk iki çeyreğinde sektörün büyümesi ise yine yüzde 5,6 ve yüzde 5,5'e ulaşmıştır. Sektör, 3. çeyrek sonuçlarına göre yüzde 18,7 ile son 3 yılın en yüksek büyüme oranını yakalamıştır. Bu rakamla sanayi büyümesinin de önüne geçen inşaat sektörü, aynı dönemde yatırımlarını da yüzde 12 düzeyinde arttırmıştır.

2016 ve 2017'de gerçekleşen olumlu tabloya rağmen sektörün, 2018 yılı beklentileri daha temkinli olmuştur. Özellikle son iki yılda konut üretimi ve konut satışları sektörün büyümesine yol açmıştır. Özellikle üst gelir düzeyine hitap eden projelerde stok erime hızının yavaşlaması, sektörün bu segmentte doygunluk noktasına yaklaşmasına neden olmuştur. Arz talep dengesizliğinin 2018'de sürmesi durumunda sektörün 2016 ve 2017'de ulaştığı büyüme ivmesini kaybetmesi öngörülmektedir.

2018 yılında talep dengesizliğinin devam etmesi, inşa maliyetlerini artması, kredi faiz oranlarının artması alım/satımların yavaşlamasına neden olmuştur. 2019 da 2. yarıda alınan ekonomik kararlara da bağlı olarak Eylül ayı içerisinde kamu bankalarının konut kredisi ve diğer kredilerdeki faiz oranlarında düşüş yönünde yaptıkları değişiklikler gayrimenkul sektöründe alım/satımlarda hareketliliğin artmasını sağlamıştır. Özellikle kredi faiz oranlarında oluşabilecek değişikliklere göre yılın kalan zamanında da gayrimenkul sektörünün de etkileneceği düşünülmektedir.

4.2 - Değerleme Hizmetini Sınırlayıcı-Kısıtlayıcı Faktörler

Herhangibir kısıtlayıcı faktör bulunmamaktadır.

4.3 - Bilgilerin Kaynağı

Değerleme çalışmasında kullanılan bilgiler; Şişli Belediyesi, Şişli Tapu Müdürlüğü ile yerinde yapılan incelemeler ile kısmen belgeli ve kısmen de şifahi bilgiler sonucu oluşmuştur.

4.4 - Deęeri Etkileyen Faktörler

4.4.1 - Olumlu Faktörler

- * Merkezi konumda yer almakta olup, Büyükdere Caddesine cepheli konumdadır.
- * Kat mülkiyeti kurulmuştur.
- * Prestijli yapıda yer almaktadırlar.
- * Mimari olarak açık avm olup, marka değeri yüksektir.

4.4.2 - Olumsuz Faktörler

- * Bölgede çok sayıda AVM bulunmaktadır.
- * Bölgede satışların döviz bazında olması nedeni ile satışların durgun olduğu gözlemlenmiştir.
- * Günümüzde yaşanan ekonomik olumsuzluklar gayrimenkul piyasasını olumsuz etkilemektedir.

5 - DEĞERLEME YÖNTEMLERİ

5.1 - Pazar Yaklaşımı

Bu yöntemde; değeri belirlenmek istenen taşınmaza emsal olabilecek gayrimenkullerin satış bedellerinin elde edilerek, söz konusu taşınmaz ile nitelik ve niceliklerinin karşılaştırılması yapılmaktadır. Bu konuda en önemli husus emsal gayrimenkullerin gerçek satış bedellerinin elde edilebilmesidir. Benzer özelliklere sahip gayrimenkullerden; satış tarihi itibari ile değer kaybı, kullanım alanlarına ait kıyaslama, çevre düzeni ve arsa alanlarına ilişkin düzeltmelerin yapılması gereklidir. Birim fiyat ya da toplam fiyat olarak elde edilen veriler değerlendirilmesi yapılan taşınmaza uygulanarak değerlendirme bedeline ulaşılmaktadır. Ülkemizde gayrimenkul piyasasının hareketliliği ve tutarsızlığı nedeni ile sağlıklı sonuçlara ulaşabilmek için en çok bu yöntem uygulanmaktadır.

5.2 - Yeniden İnşa Etme (İkame) Maliyeti Yaklaşımı

Mevcut bir yapının aynısını yeniden inşa etmek fikri üzerine kuruludur. Gayrimenkulün değeri; değerlendirme tarihinde yeniden inşa etmenin maliyeti, boş arsa değeri, arazinin kullanılabilir hale getirilmesinden kaynaklanan harcamalar ve amortisman tutarından oluşmaktadır. Ana prensip olarak mevcut bir gayrimenkulün bina değerinin, hiçbir zaman yeniden inşa etme maliyetinden fazla olamayacağı kabul edilmektedir. Karşılaştırma ve maliyetlere ayırma yöntemleri kullanılmaktadır. Karşılaştırma yönteminde yeni inşa edilen bir gayrimenkulün birim maliyetleri, değerlendirilmesi yapılan taşınmazın değerinin belirlenmesinde kullanılmaktadır. Her iki yapının olumlu/olumsuz özellikleri bulunan değer üzerinden eksiltilir/artırılır. Maliyetlere ayırma yönteminde ise değerlendirilen taşınmazın inşaa aşamasında kullanılan malzemeler, işçilik ve projelendirme bedelleri tek tek hesaplanır. Ortaya çıkan değerden; amortisman bedeli düşürülerek gerçek değer oluşturulur.

5.3 - Nakit Akışı (Gelir) Yaklaşımı

Değeri yalnızca elde edilecek gelire göre saptanabilen taşınmazlarda kullanılabilen bu yöntemde; taşınmazın gelecekte ortaya çıkabilecek faydalarını ve getirdiği net geliri kapitalize ederek bugünkü değeri belirlenmektedir. Bir yıllık gelirin, gelir oranına bölünmesi ya da gelir katsayısıyla çarpılması sonucu değere ulaşılma yöntemi direkt kapitalizasyon olarak adlandırılmaktadır. İndirgenmiş nakit akışı ise; götürü bedeli uygulanarak gelir modeline yansıtılması, gelirlerin kabul edilebilir bir indirgeme oranı ile bugünkü değerine getirilerek gayrimenkulün değeri saptanması olarak tanımlanmaktadır.

6 - DEĞERLEMEDE KULLANILAN YÖNTEMLER

Değerleme konusu taşınmazlara ilişkin yapılmış olan değerleme çalışmasında taşınmazların değerinin tespitinde;

- Pazar Yaklaşımı Yöntemi,
- Gelir İndirgeme Yaklaşımı (Doğrudan Kapitalizasyon Yöntemi ve Nakit Akışları) Yöntemi kullanılmıştır.

6.1 - Pazar Yaklaşımı

Yakın Çevresinde Yer Alan AVM'ler:

AK MERKEZ AVM



Lokasyon	: Etiler	Akkök, Tekfen ve İstikbal Gruplarının birlikte yaptığı proje 1993 yılında hayata geçmiştir. Etilerde yer almaktadır. Akmerkez AV, seçkin markalardan oluşan 246 mağazasıyla, yıllık 14 milyon ziyaretçisi ve ziyaret süresiyle dünya standartlarındaki markalar listesinde ilk sıralarda yer alıyor. Uluslararası Alışveriş Konseyi (ICSC) tarafından "Avrupa'nın ve Dünyanın En İyi Alışveriş Merkezi" ödüllerine layık görülen Akmerkez, dünyada bu iki ödüle birden sahip olan ilk alışveriş merkezi olma ayrıcalığına da sahip.
İnşaat Firması	: Akkök Holding	
Açılış Tarihi	: 1993	
Ada / Parsel	: 83/1	
Arsa Alanı	: 22.537 m ²	
Kiralanabilir Alan	: 33215 m ²	
Mağaza Sayısı	: 246	
Linki	: www.akmerkez.com.tr	

SAPPHİRE AVM



Lokasyon	: Büyükdere	Türkiye'nin en yüksek binasında konumlanan avm nin çatı katında da tescilli turistik amaçlı olarak kullanılan Seyir terası bulunmaktadır.
İnşaat Yüklenici	: Kiler GYO	Metro 1.Levent durağına direkt bağlantısı bulunmaktadır. Toplam 22757 m ² kiralanabilir alandan oluşan Sapphire Alışveriş Merkezi, çeşitli markaların bulunduğu butik bir avm dir.
Açılış Tarihi	: 2006	
Ada / Parsel	: 1947/91	
Arsa Alanı	: 11602,48 m ²	
Kiralanabilir Alan	: 22757 m ²	
Mağaza Sayısı	: 245	
Linki	: http://www.sapphireavm.com	

Cevahir AVM



Lokasyon	: Mecidiyeköy	Cevahir Alışveriş Merkezi, Şişli-Mecidiyeköy arasındaki bir alışveriş merkezidir. Avrupa'nın 2. büyük, dünyanın ise 8. en büyük alışveriş merkezidir. İbrahim Cevahir'in başında olduğu Cevahir Holding tarafından Ekim 2005'de açılmıştır. İstanbul Cevahir, 6 kata yayılan toplam 300'e yakın mağazasıyla ve 2500 araç kapasiteli kapalı otoparkı bulunmaktadır.
İnşaat Yüklenici	: Cevahir Holding	
Açılış Tarihi	: 2005	
Ada / Parsel	: 1905/224	
Arsa Alanı	: 62475 m ²	
Kiralanabilir Alan	: ~ 115.000 m ²	
Mağaza Sayısı	: 230	
Linki	: www.istanbulcevahir.com	

Metrocity AVM



Lokasyon	: Levent	5 kat üzerinde 175 mağaza, restoran ve kafesi, 1200 araç kapasiteli kapalı otoparkı, Metro 1.Levent durağına direkt bağlantısı bulunmaktadır.
İnşaat Yüklenici	: ECE Türkiye	
Açılış Tarihi	: 2000	
Ada / Parsel	: 1946/132	Toplam 51.000 m ² üzerine kurulan MetroCity
Arsa Alanı	: 24.277 m ²	Alişveriş Merkezi, gün ışığı alması avantajı ile
Kiralanabilir Alan	: 51.000 m ²	ferah ve aydınlık bir alışveriş imkanı sağlıyor.
Mağaza Sayısı	: 175	Toplam yaklaşık 51.000 m ² kiralanabilir alanı
Linki	: http://www.metrocity.com.tr	bulunmaktadır.

Akasya AVM



Lokasyon	: Acıbadem	Akasya, 80.000 metrekarelik kiralanabilir alana sahip, Türkiye'nin lider markalarının yanı sıra, Türk perakende piyasasına ilk kez Akasya ile giren dünyanın en ünlü markaları, restoranları, cadde alışverişini sevenler için Bağdat Caddesi'nden
İnşaat Yüklenici	: Ak İş GYO	esinlenen geniş, ferah ve gün ışığı alan 30 metre
Açılış Tarihi	: 2014	yüksekliğinde aydınlık koridorları ile dikkat çeker.
Ada / Parsel	: 1083/68	Avrupa'nın en büyük ve en son teknolojiyle
Arsa Alanı	: 41.356 m ²	donanımlı IMAX salonu ile birlikte 15 adet sinema
Kiralanabilir Alan	: 88861 m ²	salonu, 10 dönüm Akasya Parkı ile 6 Mart 2014'te
Mağaza Sayısı	: 250	kapılarını açtı.
Linki	: http://ak-asya.com.tr	

ÖZDİLEK PARK



Lokasyon	: Levent	Özdilek Park AVM Levent Büyükdere Caddesi üzerinde toplam 40 bin m ² kiralanabilir alan ile 5 kat olarak inşa edilmiştir. ÖzdilekPark AVM, yerli ve yabancı markaların yer aldığı mağazalar, restoranlar, çocuk eğlence alanları ve sinema salonlarından oluşmaktadır. Parsel üzerinde ÖzdilekPark AVM'in yanı sıra, yaklaşık 2.000 beyaz yakalı çalışanıyla River Plaza ve 5 yıldızlı, 389 odalı, birçok konferans - toplantı salonu bulunduran uluslararası oteller zinciri Wyndham Grand İstanbul Levent Otel'i de yer almaktadır.
İnşaat Firması	: Özdilek Holding	
Açılış Tarihi	: 2014	
Ada / Parsel	: 1946/137	
Arsa Alanı	: 31.560 m ²	
Kiralanabilir Alan	: ~40.000 m ²	
Mağaza Sayısı	: 170	
Linki	: http://www.ozdilekparkistambul.com.tr/	

İstanbul da Satılık ve Yakın Zamanda Satılan AVM Emsalleri

Profilo AVM

Türkiye İş Bankası tarafından satışa çıkarılan Şişli İlçesinde 2410 Ada, 246 parsel ve 9221 ada 21 parselde sayılı ve 18.649 m² yüzölçümlü parselde 68.780 m² kapalı alana sahip bulunan Profilo AVM 425.000.000.-TL bedel ile satılıktır.

Gebze AVM

2018 yılı Haziran ayında Kocaeli ili Gebze İlçesinde 6371 Ada, 2 sayılı ve 60.865 m² yüzölçümlü parselde bulunan Gebze Center AVM, Otel, Ticari Alan ile 6371 Ada, 4 parselde kain 2.000 m² yüzölçümüne sahip arsa niteliğindeki taşınmaz Seyir Gayrimenkul Yatırım A.Ş.'ne KDV hariç 102.500.000 Euro bedelle satılmıştır.

Maltepe/Cevizli Carrefoursa Arazisi

CarrefourSA, İstanbul ili, Maltepe İlçesi Cevizli Mahallesi'ndeki 70.961,82 m² arsa üzerinde yer alan Alışveriş Merkezi, Süpermarket, Depo ve Ofis nitelikli taşınmazların Bakırköy Gayrimenkul Yatırım İnşaat Turizm Sanayi ve Ticaret AŞ'ye 835.000.000 TL+KDV bedelle devredilmesi amacıyla satış sözleşmesi imzalamıştır.

Metropol İstanbul

2017 yılı Aralık ayında Metropol İstanbul projesinde toplam 103.020,33 m² brüt satılabilir alana sahip; 471 adet bağımsız bölümden oluşan AVM, KDV hariç 1.154.150.847,46 TL (KDV dahil 1.361.898.000 TL) bedelle satılmıştır. Söz konusu satışın Emlak Konut payı tutarı 587.658.987 TL (KDV Dahil) dir. Emlak Konut payınının 114.347.500 TL si peşin kalan 473.311.487 TL, 27 eşit taksitte tahsil edilecektir.

Bayrampaşa Carrefoursa Arazisi

Carrefoursa hipermarket, otopark ve ticaret merkezinden oluşan 63 bin metrekarelik arazisini 134.000.000 TL+KDV bedelle (145.000.000 TL) Re-Pie Gayrimenkul Yatırım Fonu'na satmıştır.

İstanbul da AVM Kira Emsalleri**1.-Cevahir AVM**

Şişli ilçesinde yer alan İstanbul Cevahir Avm de bulunan dükkanların m² kira değerleri 320-500.-TL/m²/Ay olarak değişmektedir. İstanbul Cevahir Avm, değerlendirme konusu taşınmaza göre daha büyük geniş kitleye hitap etmektedir.

2.-Profilo AVM

Şişli ilçesinde yer alan Profilo Avm de bulunan dükkanların m² kira değerleri 160-320.-TL/m²/Ay olarak değişmektedir. Butik bir avm olup, değerlendirme konusu taşınmaza eş değer sayılabilecek durumda olduğu kanaatine varılmıştır.

3.-Forum İstanbul AVM

Bayrampaşa ilçesinde yer alan Forum İstanbul Avm de bulunan dükkanların m² kira değerleri 120-320.-TL/m²/Ay olarak değişmektedir. İstanbul Cevahir Avm, değerlendirme konusu taşınmaza göre daha büyük geniş kitleye hitap etmektedir.

4.-Marmara Forum AVM

Bakırköy ilçesinde yer alan Marmara Forum Avm de bulunan dükkanların m² kira değerleri 250-450.-TL/m²/Ay olarak değişmektedir. Marmara Forum Avm değerlendirme konusu taşınmaza göre daha büyük geniş kitleye hitap etmektedir.

GYO Raporlarından Alınan AVM Pazar Değerleri

AVM ADI	KONUM	TOPLAM ALAN	KİRALANABİLİR ALAN	KİRALANMIŞ ALAN	DOLULUK ORANI	YILLIK KİRA DEĞERİ	DÜKKAN AYLIK ORTALAMA BİRİM İP KİRA DEĞERİ	NIHAİ DEĞER	TARİH	BİRİM İP DEĞERİ (TL/İP)
AKASYA AVM	ÜSKÜDAR	336.301,00 m ²	88.861,56 m ²	86.604,48 m ²	97%	241.441.706 TL		3.331.000.000 TL	31.12.2018	37.485 TL/m ²
AKBATAVM	ESENÜRT	185.032,00 m ²	72.470,00 m ²	71.672,83 m ²	98,90%	97.551.018 TL		1.216.000.000 TL	31.12.2018	16.779 TL/m ²
AKMERKEZAVM	ETİLER		33.048,07 m ²	25.881,74 m ²	78,32%	107.172.313 TL (2019 yıl sonu)	345 TL/m ² (2019 yıl sonu için)	*AVM, ofis ve rezidans için toplam değerlendirilmiş	31.12.2018	
BULVAR 216	ATAŞEHİR	46.144,87 m ²	24.198,00 m ²	19.600,38 m ²	81%	21.753.024 TL		313.620.000 TL	31.12.2018	12.961 TL/m ²
DOĞUŞ CENTER MASLAK	MASLAK	63.202,00 m ²	47.398,00 m ²	45.502,06 m ²	96%	36.103.000 TL	57 TL/m ²	388.762.000 TL	28.12.2018	8.202 TL/m ²
DOĞUŞ CENTER	ETİLER		9.827,00 m ²			13.296.000 TL	113 TL/m ²	176.758.000 TL	28.12.2018	17.987 TL/m ²
GEBZE CENTER AVM	KOCAELİ	152.384,57 m ²	66.072,72 m ²	60.126,18 m ²	91%		67 TL/m ²	*parsel üzerindeki tüm yapılar için tek değer	28.12.2018	
İSTİMARINA	KARTAL		57.075,25 m ²		*İnşaat faaliyetleri devam etmekte			*AVM, konut, ofis, dükkân, hastane ve okul için toplam değeri takdir edilmiş	24.12.2018	
MALL OF İSTANBUL	BAŞAKŞEHİR	162.679,27 m ²	154.339,00 m ²	138.905,10 m ²	90%	216.388.000 TL		2.590.000.000 TL	31.12.2018	16.781 TL/m ²
METROPOL İSTANBUL	ATAŞEHİR		103.020,33 m ²		*İnşaat faaliyetleri devam etmekte			*AVM, ofis ve konut için toplam değerlendirilmiş	26.12.2018	
PENDORYA AVM	PENDİK	80.648,00 m ²	30.573,00 m ²	25.987,05 m ²	85%		36 TL/m ²	154.155.000 TL	31.12.2018	5.042 TL/m ²
SAPPHİRE AVM	KAĞITHANE		22.757,00 m ²				195,00 TL/m ²	984.650.000 TL	08.01.2019	43.268 TL/m ²
TORIUM AVM	ESENÜRT		88.503,00 m ²	65.138,21 m ²	73%	44.262.000 TL		490.000.000 TL	08.01.2019	5.537 TL/m ²
SLAK 42***	SARİYER	30.151,00 m ²	18.665,00 m ²	12.083,53 m ²	65%		42 TL/m ²	152.400.000 TL	05.08.2019 tarihli değerlendirme raporu	8.165 TL/m ²
OFİLO AVM**	ŞİŞLİ	98.000,00 m ²	41.280,00 m ²					425.000.000 TL	İş Bankası satılık AVM	10.296 TL/m ²
RLU AVM***	BEŞİKTAŞ	88.203,63 m ²	88.689,53 m ²	76.157,10 m ²	86%			3.410.800.000 TL	19.11.2018 tarihli değerlendirme raporu	38.458 TL/m ²

* Bankasına ait satılık AVM bilgilerinden alınmıştır.

*** Şirketimizce hazırlanmış olan konu AVMlere ait değerlendirme raporlarından alınmıştır.

Satılık / Kiralık Emsaller

1 Opus Project Danışmanlık

Tel 0 532 491 83 93

Değerleme konusu taşınmazların yer aldığı projede Kanyon projesinde 7. katta 3+1 200 m² olarak pazarlanan residence için 7.000.000 TL satış bedeli istenmektedir. Aylık 20.000.-TL kira getirisinin olabileceği bilgisi alınmıştır.

SATILIK	200 .-M ²	7.000.000 .-TL	35.000 .-TL/M ²
KİRALIK	200 .-M ²	20.000 .-TL	100 .-TL/M ²

2 Vaa Gayrimenkul

Tel 0 532 593 66 76

Değerleme konusu taşınmazların yer aldığı bölgede Sapphire projesinde 10. katta konumlu 4+1 400 m² olarak pazarlanan residence için 11.000.000 TL satış bedeli istenmektedir. Aylık 30.000.-TL kira getirisinin olabileceği bilgisi alınmıştır.

SATILIK	400 .-M ²	11.000.000 .-TL	27.500 .-TL/M ²
KİRALIK	400 .-M ²	30.000 .-TL	75 .-TL/M ²

3 First Class - Turan Yatı

Tel 0 533 769 61 29

Değerleme konusu taşınmazların yer aldığı bölgede İstanbloom projesinde 11. katta 2+1 189 m² olarak pazarlanan residence için 4.500.000 TL satış bedeli istenmektedir. Aylık 3.500.-USD (~19.000.-TL) kira getirisinin olabileceği bilgisi alınmıştır.

SATILIK	189 .-M ²	4.500.000 .-TL	23.810 .-TL/M ²
KİRALIK	189 .-M ²	19.000 .-TL	101 .-TL/M ²

4 Versatie Gayrimenkul

Tel 0 537 043 07 87

Şişli bölgesinde Şişli Plazada 20. katta boğaz manzaralı 324 m² 4+1 residence daire 6.750.000.-TL pazarlanmaktadır. Aylık 23.000.-TL kira getirisinin olabileceği bilgisi alınmıştır.

SATILIK	324 .-M ²	6.750.000 .-TL	20.833 .-TL/M ²
KİRALIK	324 .-M ²	23.000 .-TL	71 .-TL/M ²

5 Çağlayan Construction Gayrimenkul

Tel 0 542 699 87 72

Mecidiyeköy bölgesinde Trump Towers projesinde 25. katta boğaz manzaralı 254 m² 2+1 residence daire 7.200.000.-TL pazarlanmaktadır. Aylık 20.000.-TL kira getirisinin olabileceği bilgisi alınmıştır.

SATILIK	254 .-M ²	7.200.000 .-TL	28.346 .-TL/M ²
KİRALIK	254 .-M ²	20.000 .-TL	79 .-TL/M ²

6.1.1 - Emsallerin Değerlendirilmesi

Gayrimenkul Yatırım Ortaklıklarına İlişkin Esaslar Tebliği'nin; 34.maddesi-(3) (Ek: RG-17/1/2017-29951) "Ortaklık portföyünde bulunan ve kiraya verilen alışveriş merkezi, iş merkezi, ticari depo, ofis binası, şube gibi yapıların kira değerlerinin tespitinin bölüm bazında ayrı ayrı yaptırılması yerine yapının bütünü için tek bir değer takdir edilmesi şekliyle de yaptırılması mümkündür. Kiracının ortaklığın ilişkili tarafı olması halinde ise ilişkili tarafa kiraya verilen bölüme ilişkin kira değerinin tespitinin yaptırılması zorunludur. Anılan yapıların rayiç kira bedellerinin ortaklığın hesap döneminin son üç ayı içerisinde tespit ettirilmiş olması halinde, takip eden yılda birinci fıkranın (g) bendi kapsamında yaptırılacak değer tespiti işlemine kadar kiracı değişikliği ya da kira sözleşmesinin yenilenmesi durumlarında anılan değerlendirme raporunda tespit edilen değer kullanılması mümkündür." denilmektedir.

İlgili maddeye istinaden değerlendirme konusu 195 adet bağımsız bölümün tamamının Kanyon AVM'ni oluşturması ve her bağımsız bölümün mülkiyetinin 1/2 oranında aynı malike ait olması nedeni ile toplam kiralanabilir alan üzerinden karşılaştırma tablosu yapılarak, AVM için tek bir değer takdir edilmesi uygun görülmüştür.

Bölgeden elde edilen emsallerin değerlendirilmesi yapılan taşınmazın özelliklerine bağlı olarak analizi yapılırken aşağıdaki bulunan karşılaştırma tablosu kullanılmıştır. Bu tablonun öncelikli amacı değerlendirme sırasında bölgeden edinilen emsallerin değerlendirilmesi yapılan taşınmaz/taşınmazlara göre durumlarını karşılaştırmaktır. Bu analizde emsal taşınmaz "iyi/küçük" olarak belirtilmişken (-) düzeltme, "kötü/büyük" olarak belirtilmişken (+) düzeltme yapılmaktadır. Emsallerin her birinin taşınmazlara göre farklılıkları olacağından bu oranlarda da farklılıklar oluşabilmektedir. Düzenlenmiş olan karşılaştırma tablosundaki oranların karşılıkları aşağıdaki tabloda gösterilmiştir. Örneğin, emsal taşınmazın alanı değerlendirilmesi yapılan taşınmazın alanından daha büyük ise alana ilişkin yapılacak düzeltme (+) yönde olmaktadır. Düzeltme oranı öngörülürken de yine alan özellikleri karşılaştırılmış ve mesleki deneyimler, şirketimizdeki diğer veriler, sektör araştırmaları ve elde edilen tüm veriler sonucu oluşan tüm unsurlar dikkate alınarak düzeltme oranı takdirinde bulunmaktadır.

		ORAN ARALIĞI
ÇOK KÖTÜ	ÇOK BÜYÜK	20% üzeri
KÖTÜ	BÜYÜK	11% - 20%
ORTA KÖTÜ	ORTA BÜYÜK	1% - 10%
BENZER	BENZER	0%
ORTA İYİ	ORTA KÜÇÜK	-10% - (-1%)
İYİ	KÜÇÜK	-20% - (-11%)
ÇOK İYİ	ÇOK KÜÇÜK	-20% üzeri

KİRALIK EMSALLER KARŞILAŞTIRMA TABLOSU (KANYON AVM)				
BİLGİ	DEĞERLEME KONUSU TAŞINMAZ	DOĞUŞ CENTER ETİLER	SAPPHIRE	AKMERKEZ
KİRA FİYATI		113	195	345
KİRA TARİHİ		KİRALIK	KİRALIK	KİRALIK
ZAMAN DÜZELTMESİ		BENZER	BENZER	BENZER
		0%	0%	0%
ALAN		1	1	1
BİRİM M ² DEĞERİ		113	195	345
ALANA İLİŞKİN DÜZELTME		BENZER	BENZER	BENZER
		0%	0%	0%
NİTELİK		BENZER	ORTA İYİ	ÇOK İYİ
NİTELİĞE İLİŞKİN DÜZELTME		-10%	-10%	-26%
KONUM		ORTA İYİ	İYİ	İYİ
KONUMA İLİŞKİN DÜZELTME		-10%	-25%	-25%
DİĞER BİLGİLER				
DİĞER BİLGİLERE İLİŞKİN DÜZELTME		BENZER	BENZER	BENZER
		0%	0%	0%
PAZARLAMA PAYINA İLİŞKİN DÜZELTME		0%	0%	0%
TOPLAM DÜZELTME		-20%	-35%	-50%
DÜZELTİLMİŞ DEĞER	129,99	90	128	172

Yukarıdaki karşılaştırma tablosunda üç adet AVM 'nin ortalama kiralari, değerlendirme konusu Kanyon AVM'nin (+) (-) özellikleri karşılaştırılarak, değerlendirme konusu taşınmaz için kira birim m² değeri öngörülmüştür.

Mevcutta bağımsız bölümlerin ayrılması ya da birleştirilmesi ile veya ortak alandan kullanım alanı olması ya da ortak alana kullanım alanından vermesi gibi nedenlerle bağımsız bölüm toplam alanı ve adeti mevcut işyeri sayısı ve alanından farklılık göstermektedir. Yapılan bu uygulamaların basit tadilat ile eski haline dönüştürülebileceği kanaati oluşmuştur. Müşteri tarafından ibraz edilen toplam kiralanabilir alan esas alınara AVM nin bütünü için kira değeri takdir edilmiş olup, aşağıdaki tabloda belirtilmiştir.

	TOPLAM KİRALANABİLİR ALAN (m ²)	ORTALAMA BİRİM M ² DEĞERİ (TL/m ²)	TOPLAM AYLIK KİRA (TL)
195 ADET BAĞIMSIZ BÖLÜM	40.615,60	130,08	5.283.287 TL
İŞ GYO A.Ş. HİSSESİNE DÜŞEN TOPLAM AYLIK KİRA (1/2) (TL)			2.641.644 TL

6.3 - Gelir İndirgeme Yaklaşımı (Nakit Akışı Yöntemi)

Doğrudan kapitalizasyon yöntemi; bir mülkün bir yıllık net kira getirisini bu yöntem yeni bir yatırımcı açısından gelir üreten mülkün piyasa değerini analiz eder. Mülklerin satış değerleri ile kiralari arasındaki ilişkiyi ifade eder. Bu analizde "Taşınmaz Değeri = Yıllık Net Gelir (NOİ) / kapitalizasyon Oranı " formülünden yararlanılır. kapitalizasyon oranı; Belirli bir kiralama dönemi sonrasındaki kira gelirlerinin "kapitalize" edildiği orandır. Bu oran ile elde edilen değer aynı zamanda söz konusu gayrimenkulün o yıldaki "piyasa satış" değerini de gösterir. Bu çalışmada gelir indirgeme yöntemi kullanılmamıştır.

6.4 - En Etkin ve Verimli Kullanım Analizi

Uluslararası Değerleme Standartlarında, En Verimli ve En İyi Kullanım şu şekilde tanımlanır: Bir mülkün fiziki olarak mümkün, finansal olarak gerçekleştirilebilir olan, yasalarca izin verilen ve değerlemesi yapılan mülkü en yüksek değerine ulaştıran en olası kullanımıdır.

Belirli bir arazi parselinin en etkin ve verimli kullanımı, mülk sahibi, geliştirici veya değerlendirme uzmanı tarafından saptanmaz; en etkin ve verimli kullanım daha çok mülkün konumlandığı piyasa içindeki rekabetçi güçler tarafından şekillendirilir. Dolayısıyla, en etkin ve verimli kullanım analiz ve yorumu ekonomik bir inceleme ve konu mülke odaklanmış bir finansal analizidir.

Yapılandırılmış mülkün en etkin ve verimli kullanımı, arazinin boşmuş gibi değerlendirildiği en etkin ve verimli kullanımı analizi sonucunda ortaya çıkan ideal yapılanmanın ışığında, yapılandırılmış mülkün kullanımıyla ilgilidir. Yapılandırılmış mülkün en etkin ve verimli kullanımı, mevcut kullanımın devamı olabileceği gibi, mülkün yenileme, genişletme, kullanım alanının küçültülmesi, kullanımın değiştirilmesi veya geliştirilmesi alternatiflerinden ortaya çıkabilir. Mevcut kullanımın devamının, en etkin ve verimli kullanım olduğu durumda, değerlendirme uzmanının alternatif kullanımlar için harcama ya da getiri oranlarını incelemesi gerekmemektedir.

Taşınmazın konumları, büyüklükleri mimari projesi ve yasal mevzuatın izin verdiği ölçüde yapılaşmış olması nedeni ile mevcut kullanımlarının en etkin ve verimli kullanım olabileceği kanaatine varılmıştır.

6.5 - Verilerin Değerlendirilmesi

■ Pazar Yaklaşımı Yöntemine göre;

1 ADET AVM'NİN AYLIK KİRA DEĞERİ	5.283.287 TL
1 ADET AVM'NİN YILLIK KİRA DEĞERİ	63.399.449 TL

Sermaye Piyasası Kurulu'nun 01.02.2017 tarih Seri III-62.1 sayılı "Sermaye Piyasasında Değerleme Standartları Hakkında Tebliğ"i doğrultusunda Uluslararası Değerleme Standartları UDS 105 Değerleme Yaklaşımı ve Yöntemleri Madde 10.4'e göre "Değerleme çalışmasında yer alan bilgiler ve şartlar dikkate alındığında, özellikle tek bir yöntemin doğruluğuna ve güvenilirliğine yüksek seviyede itimat duyulduğu hallerde, değerlemeyi gerçekleştirenlerin bir varlığın değerlendirilmesi için birden fazla değerlendirme yöntemi kullanması gerekmez" denmektedir.

Değerleme konusu taşınmazların kira değer tespiti yapılırken pazar yaklaşımı yöntemi ile takdir edilen değer güvenilir olması nedeni ile tek yöntem kullanılmıştır.

6.5.1 - Müşterek veya Bölünmüş Kısımların Değerleme Analizi

Gayrimenkul Yatırım Ortaklıklarına İlişkin Esaslar Tebliği'nin; 34.maddesi-(3) (Ek: RG-17/1/2017-29951) "Ortaklık portföyünde bulunan ve kiraya verilen alışveriş merkezi, iş merkezi, ticari depo, ofis binası, şube gibi yapıların kira değerlerinin tespitinin bölüm bazında ayrı ayrı yaptırılması yerine yapının bütünü için tek bir değer takdir edilmesi şeklinde de yaptırılması mümkündür. Kiracının ortaklığın ilişkili tarafı olması halinde ise ilişkili tarafa kiraya verilen bölüme ilişkin kira değerinin tespitinin yaptırılması zorunludur. Anılan yapıların rayiç kira bedellerinin ortaklığın hesap döneminin son üç ayı içerisinde tespit ettirilmiş olması halinde, takip eden yılda birinci fıkranın (g) bendi kapsamında yaptırılacak değer tespiti işlemine kadar kiracı değişikliği ya da kira sözleşmesinin yenilenmesi durumlarında anılan değerlendirme raporunda tespit edilen değer kullanılması mümkündür." denilmektedir.

İlgili maddeye istinaden değerlendirme konusu 195 adet bağımsız bölümün tamamının Kanyon isimli AVM'ni oluşturması ve her bağımsız bölümün mülkiyetinin 1/2 oranında aynı malike ait olması nedeni ile toplam kiralanabilir alan üzerinden karşılaştırma tablosu yapılarak, AVM için tek bir değer takdir edilmesi uygun görülmüştür.

21.03.2019 Tarih ve 2019-40 sayılı aylık Resmi Gazete yayımlanan 2018/11750 Sayılı Cumhurbaşkanlığı Kararına istinaden Konut ve İşyerlerine ilişkin KDV indirimi uygulaması 31.12.2019 tarihine kadar uzatılmıştır. Bu kapsamda 31.12.2019 tarihine kadar net alanı 150 m2 ye kadar olan konut nitelikli tüm bağımsız bölümlerin KDV oranı %1; 150 m2 den büyük alanların % 8, niteliği ticari olan taşınmazların KDV oranı % 8 olarak belirlenmiştir.

6.5.2 - Hasılat Paylaşımı veya Kat Karşılığı Yöntemi ile Yapılacak Projelerde, Emsal Pay Oranları

Değerleme konusu taşınmaz için düzenlenmiş herhangi bir hasılat paylaşımı veya kat karşılığı sözleşmesi tarafımıza ibraz edilmemiş olup, değerlemede hasılat veya kat karşılığı yöntemi kullanılmamıştır.

6.5.3 - Gayrimenkul ve Buna Bağlı Hakların Hukuki Durumunun Analizi

Değerleme çalışması kapsamında yapılan incelemelerde, taşınmazın tamamı dikkate alındığında hukuki durumlarında risk oluşturabilecek herhangi bir kayda rastlanmamıştır.

6.5.4 - Yasal Gereklere Yerine Getirilip Getirilmediği ve Mevzuat Uyarınca Alınması Gereken İzin ve Belgelerin Tam ve Eksiksiz Olarak Mevcut Olup Olmadığı Hakkında Görüş

Yapılan incelemeye göre yasal gereklere yerine getirildiği mevzuat uyarınca alınması gereken izin ve belgelerin tam ve eksiksiz olarak mevcut olduğu görülmüştür. Taşınmazların inşaatı tamamlanmış yapı kullanma izin belgesini almış, cins tashihi yapılmıştır.

6.5.5 - Kira Değeri Analizi

Yapılan incelemeler ve araştırmalar sonucunda ulaşılan kiralık emsaller dikkate alınarak değerlemeye konu KANYON AVM'nin (195 adet bağımsız bölüm) mevcut kiralanabilir alanına göre toplam kira bedeli takdir edilmiştir

	Toplam Kiralanabilir Alanı	Toplam Aylık Kira Değeri	Toplam Yıllık Kira Değeri
TOPLAM (TL)	40.615,60	5.283.287	63.399.449

6.5.6 - Değerlemesi Yapılan Gayrimenkulün, Gayrimenkul Projesinin veya Gayrimenkule Bağlı Hak ve Faydaların, Gayrimenkul Yatırım Ortaklıkları Portföyüne Alınmasında Sermaye Piyasası Mevzuatı Çerçevesinde, Bir Engel Olup Olmadığı Hakkında Görüş

Rapora konu taşınmazın Takyidat Bilgileri ve Gayrimenkulün Hukuki Analizi, İmar Bilgileri ve Gayrimenkulün Hukuki Analizi, Taşınmazın Mevcut ve Yasal Durumuna İlişkin Görüş başlıklarında açıklanan incelemelerde aşağıdaki sonuçlara ulaşılmıştır.

İmar ve Mülkiyet bilgilerinde yapılan incelemede;

Tebliğin 22-1-r maddesinde "Ortaklık portföyüne dahil edilecek gayrimenkullerin tapudaki niteliğinin, fiili kullanım şeklinin ve portföye dahil edilme niteliğinin birbiriyle uyumlu olması esastır." denilmektedir. Yapılan incelemeye göre yasal gereklerin yerine getirildiği mevzuat uyarınca alınması gereken izin ve belgelerin tam ve eksiksiz olarak mevcut olduğu görülmüştür. Taşınmazların inşaatı tamamlanmış yapı kullanma izin belgesini almış, cins tashihi yapılmıştır.

Tebliğin 22-1-c maddesinde "Portföylerine ancak üzerinde ipotek bulunmayan veya gayrimenkulün değerini doğrudan ve önemli ölçüde etkileyecek nitelikte herhangi bir takyidat şerhi olmayan gayrimenkuller ile gayrimenkule dayalı haklar dahil edilebilir. Bu hususta 30 uncu madde hükümleri saklıdır.", 22-1-j maddesinde ise "Herhangi bir şekilde, devredilebilmesi konusunda bir sınırlamaya tabi olan varlıklara ve haklara yatırım yapılamaz. Yüksek Planlama Kurulundan izin alınması şartı bu hüküm kapsamında devir kısıtı olarak değerlendirilmez." hükümleri yer almaktadır. 206 numaralı bağımsız bölüm dışındaki bağımsız bölümler "Binalar" portföyünde yer almasında sakınca olmadığı kanaatine varılmıştır.

206 numaralı bağımsız bölüme dair takyidat kayıtları incelendiğinde ise bağımsız bölüm üzerinde Şişli Belediyesi lehine kamu haczi bulunduğu görülmüştür. Söz konusu haciz şerhini 206 numaralı bağımsız bölüm üzerindeki ruhsata aykırı yapılaşmalar nedeni ile alınan 3194 sayılı Kanununun 32. ve 42. maddelerine ilişkindir. Taşınmaz için yukarıda detayları verine yapı kayıt belgeleri alınmış ve belgeler Şişli Belediyesine teslim edilmiştir. Yapı kayıt belgeleri dikkate alınarak ilgil yıkım ve para cezaları Şişli Belediyesi encümenü tarafından 24.01.2019 tarih 36 sayılı karar ile kaldırılmıştır. İlgili belgeler rapor eklerinde sunulmaktadır. Encümen kararına ilişkin alınan para cezasının iptalinin ardından ilgili şerhin tapu sicilinden de terkin edilmesi için sürecin devam ettiği öğrenilmiştir. Bu kapsamda ilgili şerhin taşınmazın değerine olumsuz etki etmediği, ayrıca ilgili taşınmaz halihazırda portföyde olduğundan ve değerlendirme konusu da portföydeki taşınmazın değerlendirilmesi olduğundan hukuki süreç tamamlanincaya kadar değerlendirme konusu taşınmazın G.Y.O. portföyünde "Binalar" başlığı altında bulunmasına bir engel olmadığı kanaatine varılmıştır.

7 - SONUÇ

Rapor konusu taşınmazların değerinin belirlenmesi aşamasında; yerinde yapılan incelemesi, konumu, mimari özelliği, inşai kalitesi, altyapı ve ulaşım olanakları, binanın ya da arsanın kullanım amacı, çevrede yapılan piyasa araştırmaları, günümüz gayrimenkul piyasası koşulları dikkate alınmıştır. Bu bilgiler doğrultusunda; rapor konusu 195 adet taşınmazın İŞ GYO A.Ş. hissesine (1/2) düşen

27.12.2019 tarihli toplam aylık kira değeri için ;

2.641.644 .-TL

(İki Milyon Altı Yüz Kırk Bir Bin Altı Yüz Kırk Dört TürkLirası)

Katma Değer Vergisi dahil toplam değeri için;

2.852.975 .-TL

kıymet takdir edilmiştir.

KANYON AVM'NİN TOPLAM AYLIK KİRA DEĞERİ			
TL	USD	EURO	TL
(KDV HARİÇ)	(KDV HARİÇ)	(KDV HARİÇ)	(KDV DAHİL) (% 8)
5.283.287	888.291	799.638	5.705.950
KANYON AVM'NİN İŞ GYO A.Ş. HİSSESİNE (1/2) DÜŞEN TOPLAM AYLIK KİRA DEĞERİ			
TL	USD	EURO	TL
(KDV HARİÇ)	(KDV HARİÇ)	(KDV HARİÇ)	(KDV DAHİL) (% 8)
2.641.644	444.145	399.819	2.852.975

1 USD = 5,9477 .-TL 27.12.2019 Tarihli TCMB Döviz Satış Kuru)

1 EURO = 6,6071 .-TL 27.12.2019 Tarihli TCMB Döviz Satış Kuru)

Değerleme Uzmanı

Değerleme Uzmanı

Sorumlu Değerleme Uzmanı



Onur BÜYÜK

Lisans No: 404674

Kemal ÇOLPAN

Lisans No: 408093

Eren KURT

Lisans No: 402003

- * Bu rapor inceleme yapıldığı tarihteki mevcut bulguları yansıtmaktadır.
- * Yazı ile belirtilen değere KDV (Katma Değer Vergisi) dahil değildir.
- * Vergi Kanunlarının Katma Deger Vergisine ilişkin muafiyet, istisna ve vergi oranına ilişkin özel hükümleri dikkate alınmamıştır.

Bu rapor, hiçbir koşulda talep eden kurum ve kişi dışında 3. şahıslara verilemez.

- * Değerleme kuruluşunun yazılı onayı olmaksızın herhangi bir şekilde raporun tamamen veya kısmen yayınlanması, raporun veya raporda yer alan değerlendirme rakamlarının ya da değerlendirme faaliyetinde bulunan personelin adlarının vev masleki niteliklerinin referans verilmesi yasaktır.

ISGY-1908065 ŞİŞLİ (KANYON AVM)